



GOBIERNO DE LA CIUDAD AUTÓNOMA DE BUENOS AIRES
Jefatura de Gabinete de Ministros
Secretaría de Transporte y Obras Públicas
Subsecretaría de Obras

PLIEGOS DE BASES Y CONDICIONES PARTICULARES

OBRA

**"PARQUE DE LA INNOVACIÓN - LICITACIÓN 4 - EJE
CENTRAL Y ÁREAS VERDES"**

EX-2021-24134068- -GCABA-DGINURB



GOBIERNO DE LA CIUDAD AUTÓNOMA DE BUENOS AIRES
Jefatura de Gabinete de Ministros
Secretaría de Transporte y Obras Públicas
Subsecretaría de Obras

INDICE SISTEMATICO

1.	Objeto y Alcance.....	5
1.1.	Procedimiento de selección	5
1.2.	Memoria descriptiva.....	5
2.	Disposiciones Generales.....	6
2.1	Marco Normativo	6
2.2	Terminología.....	6
2.3	Documentación de la licitación	6
2.4	Adquisición de Pliegos	7
2.5	Constitución de Domicilios	7
2.6	Circulares aclaratorias, con consulta y sin consulta	7
2.7	Notificaciones	8
3.	Sistema de Contratación	8
4.	Oferentes	8
4.1	Capacidad Legal	8
4.1.1	Requisitos básicos generales, para Uniones Transitorias y demás formas asociativas	9
4.2	Capacidad Técnica	10
4.3	Capacidad Económico Financiera	10
4.3.1	Detalle documentación económico-financiera	11
5.	Ofertas.....	13
5.1.	Presupuesto Oficial	13
5.2.	Forma de Cotizar	13
5.3.	Visita a la Zona de Obra	14
5.4.	Plazo de mantenimiento de oferta.....	15
5.5.	Modalidad de presentación de la Oferta.....	15
5.6.	Documentos que deben integrar la oferta.....	15
5.7.	Garantía de Oferta	19
5.8.	Devolución de la Garantía de Oferta	20
5.9.	Apertura de las ofertas.....	20
5.10.	Efectos de la presentación de la Oferta.....	20
6.	Evaluación de las Ofertas.....	20
6.1.	Vista de las Ofertas	20
6.2.	Análisis de las Ofertas	21
6.3.	Causales de Inadmisibilidad.....	21
6.4.	Ampliación de la información.....	22
6.5.	Precio Vil	22
6.6.	Preadjudicación	22
6.7.	Impugnaciones	22
6.8.	Resolución de Impugnaciones	23
7.	Adjudicación.....	23
7.1.	Adjudicación	23
7.2	Garantía de Cumplimiento del Contrato	23
8.	Perfeccionamiento del contrato.....	24
8.1	Firma de la Contrata	24
8.2	Cesión del Contrato.....	24
8.3	Documentación válida para dirimir discrepancias - Orden de Prelación	24
9.	Organización de la Obra	25
9.1	Presentación del Proyecto Ejecutivo	25
9.2	Orden de Comienzo - Requisitos a cumplir para el inicio de la obra	25
9.2.1	Seguros	25
9.2.2	A.R.T	25
9.2.3	Higiene y Seguridad	25
9.2.4	Subcontrataciones	25
9.2.5	Libros.....	26
9.2.6	Impacto Ambiental.....	26
9.2.7	Planificación de la obra.....	26
9.2.8	Cargas y contribuciones.....	26
9.2.9	Acta de Inicio	26



GOBIERNO DE LA CIUDAD AUTÓNOMA DE BUENOS AIRES
Jefatura de Gabinete de Ministros
Secretaría de Transporte y Obras Públicas
Subsecretaría de Obras

9.3	Plan de Trabajos Aprobado	27
9.4	Replanteo de las obras	27
9.5	Documentación en obra	28
9.6	Interpretación de la documentación técnica - Errores en la documentación técnica	28
9.7	Obrador	28
9.8	Entrada al Obrador, Cerco Perimetral y Frentes de Trabajo	28
9.9	Luces de peligro y señalamiento – Plan de señalamiento	29
9.10	Retiro de Instalaciones	29
9.11	Higiene y Seguridad en Obra	29
9.11.1	Trabajo en la Vía Pública	32
9.11.2	Letreros de Obra	32
9.11.3	Plan de Mitigación Ambiental de las obras	33
9.12	Representante Técnico del Contratista	39
9.13	Jefe de Obra o Representante en Obra	39
9.14	Inspección de Obra	40
9.15	Notificaciones al Contratista – Libro de Órdenes de Servicio	40
9.16	Libro de Notas de Pedido	40
9.17	Bibliorato de Certificados	40
9.18	Libro de Partes Diarios	40
9.19	Errores en Documentación y discrepancias técnicas	41
9.20	Divergencias	41
10.	Personal	41
10.1	Personal del Contratista	41
10.2	Salarios	41
10.2.1	Incumplimiento en los salarios de los obreros	42
10.3	Horario de Trabajo	42
10.4	Indemnidad	43
11.	Materiales y Trabajo	43
11.1	Calidad de los materiales	43
11.2	Equipos a utilizar por el Contratista	44
11.3	Trabajos defectuosos	44
11.4	Vicios Ocultos	44
11.5	Retiro de materiales, máquinas e implementos de trabajo	44
12.	Relaciones	44
12.1	Subcontratación	44
13.	Responsabilidades del Contratista	45
13.1	Responsabilidad del Contratista	45
14.	Plazos de Ejecución	49
14.1	Plazo de ejecución	49
14.2	Ritmo de inversión	49
15.	Modificaciones del Contrato	49
15.1	Ampliaciones de Plazo	49
15.2	Precios Nuevos	49
15.3	Aprobación de Modificaciones de Obra y Precios Nuevos	50
16.	Redeterminación de Precios	50
17.	Medición, Certificación, Pagos y Garantías	50
17.1	Medición de las Obras	50
17.2	Elaboración de los certificados	51
17.3	Presentación de los certificados	51
17.4	Aprobación de los Certificados	52
17.5	Retenciones sobre los certificados	52
17.6	Fondo de Reparos	52
17.7	Pago de los Certificados	52
17.8	Intereses	53
17.9	Comisiones bancarias para el pago de certificados	53
17.10	Presentación de Facturas	53
17.11	Anticipo Financiero	53
18.	Recepción de la Obra	53
18.1	Recepción parcial	54
18.2	Recepción Provisoria	54



GOBIERNO DE LA CIUDAD AUTÓNOMA DE BUENOS AIRES
Jefatura de Gabinete de Ministros
Secretaría de Transporte y Obras Públicas
Subsecretaría de Obras

18.3	Plazo de Garantía.....	54
18.3.1	Fiscalización durante el período de garantía	54
18.3.2	Reparaciones por el Comitente	54
18.4	Recepción definitiva.....	55
18.5	Liquidación Final y Devolución de la Garantía de Cumplimiento de Contrato	55
19.	Penalidades	55
19.1	Penalidades.....	55
19.2	Sanciones.....	58
19.3	Penalidades y sanciones a Contratista constituida en U.T. u otra forma asociativa.	58
20.	Disposiciones Complementarias.....	58
20.1	Teléfono e internet.....	58
20.2	Elementos a proveer por parte del Contratista.	58
20.3	Gastos y derechos.....	58
20.4	Agua de construcción	58
20.5	Seguros	58
20.5.1	Requisitos	62
21.	Responsabilidad – Indemnidad	63
	FORMULARIO Nº 1. Obras realizadas en los últimos 5 años	64
	FORMULARIO Nº 2. Obras similares realizadas en los últimos 5 años	65
	FORMULARIO Nº 3. Obras en ejecución o a ejecutar en los próximos veinticuatro (24) meses	66
	FORMULARIO Nº 4. Equipamiento y maquinaria a afectar a la obra	67
	FORMULARIO Nº 5. Plan de trabajo e inversiones	68
	FORMULARIO Nº 6. Curva de inversión y avance físico	82
	FORMULARIO Nº 7. Planilla de cotizaciones	83
	FORMULARIO Nº 8. Análisis de Precios	98
	ANEXO I. Modelo de Carta de Presentación.....	99
	ANEXO II. Modelo de formulario de la propuesta	101
	ANEXO III – LEY Nº 269 CPN FORMULARIOS DE REGISTRO DE DEUDORES ALIMENTARIOS Y MOROSOS.....	103
	ANEXO IV MODELO DE CONTRATA.....	104
	ANEXO V – PLANILLA DE ESTRUCTURA DE PONDERACION S/LEY Nº 2809. Texto consolidado Ley Nº 6.347	105
	ANEXO VI NORMAS DE HIGIENE Y SEGURIDAD PARA TODA CLASE DE TRABAJOS CIVILES MECANICOS Y ELÉCTRICOS	115
	ANEXO VII SEGURO AMBIENTAL DE INCIDENCIA COLECTIVA	119
	ANEXO VIII - LISTADO INDICATIVO DE ACTIVIDADES CON RELEVANTE EFECTO.....	122
	ANEXO IX CARTA MODELO DE COMPROMISO BANCARIO	124
	ANEXO X. DISPOSICIÓN Nº DI-2021-3-APN-ONC#JGM REGLAMENTO REGISTRO NACIONAL DE CONSTRUCTORES Y FIRMAS DE CONSULTORAS DE OBRAS PÚBLICAS	125
	ANEXO XI. OFICINA, EQUIPAMIENTO DE COMUNICACIONES Y VEHÍCULOS	139
	ANEXO XII. DECLARACIÓN JURADA DE PROPUESTA COMPETITIVA	142
	ANEXO XIII. DECLARACIÓN JURADA DE DOMICILIO.....	143
	ANEXO XIV. RESOLUCIÓN Nº 148/GCABA/APRA/21	143



GOBIERNO DE LA CIUDAD AUTÓNOMA DE BUENOS AIRES
Jefatura de Gabinete de Ministros
Secretaría de Transporte y Obras Públicas
Subsecretaría de Obras

PLIEGO DE CONDICIONES PARTICULARES

1. Objeto y Alcance

El presente Pliego de Bases y Condiciones Particulares tiene por objeto complementar, aclarar y perfeccionar las estipulaciones del Pliego de Bases y Condiciones Generales (PBCG), aprobado por el Decreto N° 152/21, y establecer las condiciones para la ejecución de la Obra denominada: "PARQUE DE LA INNOVACIÓN - LICITACIÓN 4 - EJE CENTRAL Y ÁREAS VERDES". La misma será realizada en un todo de acuerdo a los planos del proyecto y los Pliegos de Bases y Condiciones Generales, Bases y Condiciones Particulares y Especificaciones Técnicas, Anexos y las Circulares Aclaratorias Con y Sin Consulta que pudieran dictarse.

1.1. Procedimiento de selección

La presente contratación si rige por el procedimiento de licitación pública en los términos del artículo 22 de la Ley de Obra Pública.

1.2. Memoria descriptiva.

Localización

Predio delimitado por la Av. Leopoldo Lugones, Av. Guillermo Udaondo, Av. Del Libertador en el barrio Núñez, Comuna 13 de la Ciudad Autónoma de Buenos Aires

Objetivos y características

El Parque de la Innovación se estructura con un eje central verde, pasajes peatonales transversales con boulevares y cuatro plazas con distintas características. En los boulevares transversales se organizan sectores de SUDS (Sistema Urbano de Drenaje Sostenible) con vegetación palustre que funcionan como aliviadores del sistema pluvial general.

Las plazas poseen distintas características y tamaños.

La plaza IV contiene un pabellón que albergará centro de monitoreo y sala de carriers.

El proyecto de paisaje del parque, como así también del arbolado viario, busca generar una mayor biodiversidad, con especies nativas que atraigan fauna y se adapten mejor, requiriendo menor mantenimiento. De este modo se integra el Parque de la Innovación con la Reserva Natural de Ciudad Universitaria – Costanera Norte - consolidando un corredor biológico que construirá una nueva vía para los intercambios y flujos biológicos, incorporando flora y fauna nativas a la vida urbana.

Se proponen especies de distintas ecorregiones según la característica topográfica de cada área del parque. Para los pasajes y eje verde central, donde se encuentran los SUDS y por lo tanto el terreno es deprimido, la vegetación pertenece a la región Delta e islas de Paraná; mientras que en las plazas con lomadas del sector 3 y el talud pronunciado que conecta el puente Labruna con el parque del sector 6, se utilizan especies del Espinal y de la Pampa.

Los sectores a intervenir son liberados por otro contratista en el marco de un contrato de obra anterior.

Finalidad:

El Parque Innovación es una iniciativa del Gobierno de la Ciudad de Buenos Aires que procura instaurar un campus concentrador de instituciones públicas y privadas destinadas a la innovación, la enseñanza superior y la investigación científica aplicada.

Beneficiarios de la obra:

Los beneficiarios de la presente obra son quienes se encuentran dentro del entorno del parque junto con los actores e instituciones científicas y de investigación que participarán del primer ecosistema



GOBIERNO DE LA CIUDAD AUTÓNOMA DE BUENOS AIRES
Jefatura de Gabinete de Ministros
Secretaría de Transporte y Obras Públicas
Subsecretaría de Obras

de Innovación de la Ciudad. Entre ellos se encuentran los vecinos de la Comuna 13, usuarios del CeNARD, socios del club River Plate, estudiantes y personal de Ciudad Universitaria, de Universidad Torcuato di Tella, de la Escuela ORT, usuarios club de Tiro Federal, como así también el tránsito vehicular de Udaondo, Libertador y Lugones

2. Disposiciones Generales

2.1 Marco Normativo

El presente procedimiento de selección y el Contrato se sujetan al régimen jurídico que se indica a continuación:

1. La Ley N° 6246, “Régimen de Contrataciones de Obra Pública”, su Decreto Reglamentario N° 60/21 y las normas dictadas por el Órgano Rector.
2. La Ley N° 1218 (texto consolidado por Ley N° 6347).
3. La Ley N° 2809 (texto consolidado por Ley N° 6347) de Redeterminación de Precios, sus complementarias y modificatorias o las que en el futuro las reemplace.
4. La Ley de Procedimientos Administrativos de la Ciudad Autónoma de Buenos Aires (texto consolidado por Ley N° 6347).
5. El Pliego de Condiciones Generales, aprobado por Decreto N° 152/21.
6. Los Principios Generales del Derecho Administrativo.
7. Demás normas de aplicación supletoria, de naturaleza administrativa

2.2 Terminología

El artículo 1.1.1 del PBCG se complementa con lo siguiente:

En el presente pliego y en la documentación del contrato que se celebre, se emplean, con el significado que aquí se indica, los siguientes términos:

ADJUDICATARIO: El oferente al que se le ha notificado fehacientemente la adjudicación de la obra a su favor, hasta la firma de la contrata.

COMITENTE: Jefatura de Gabinete de Ministros del Gobierno de la Ciudad Autónoma de Buenos Aires.

CONTRATA: El instrumento legal escrito, firmado por un representante autorizado del Gobierno y por el adjudicatario, donde se estipulan los puntos fundamentales del contrato.

CONTRATISTA: El adjudicatario después que ha firmado la contrata y sus complementos con el Comitente.

DGROC: Dirección General Registro de Obras y Catastro, dependiente de la Subsecretaría de Gestión Urbana de la Secretaría de Desarrollo Urbano de la Jefatura de Gabinete de Ministros

Día/s: Salvo indicación en contrario, se entenderán por días hábiles.

Día/s hábil/es: Los días en que funcionan las oficinas de la Administración del Gobierno de la Ciudad de Buenos Aires.

GOBIERNO: Gobierno de la Ciudad Autónoma de Buenos Aires.

OBRA: " PARQUE DE LA INNOVACIÓN - LICITACIÓN 4 - EJE CENTRAL Y ÁREAS VERDES"

OFERENTE: es toda persona humana o jurídica que presenta una oferta ante el llamado licitatorio.

OFERTA: La propuesta presentada por el oferente en una licitación.

PLIEGOS DE BASES Y CONDICIONES: comprensivo de PBCG, PBCP y PET.

Todo otro término empleado en la documentación y no mencionado en este artículo tiene el significado dado por el uso y la costumbre.

2.3 Documentación de la licitación



GOBIERNO DE LA CIUDAD AUTÓNOMA DE BUENOS AIRES
Jefatura de Gabinete de Ministros
Secretaría de Transporte y Obras Públicas
Subsecretaría de Obras

La documentación de la licitación está constituida por:

1. El Pliego de Bases y Condiciones Generales.
2. El Pliego de Bases y Condiciones Particulares y las circulares aclaratorias.
3. El Pliego de Especificaciones Técnicas y las circulares aclaratorias.
4. Juego completo de Planos y Planillas

La documentación de la licitación se suministrará en **forma gratuita**.

2.4 Adquisición de Pliegos

El artículo 1.3 del PBCG se complementa con lo siguiente:

Los pliegos de Bases y Condiciones Particulares y Especificaciones Técnicas y Planos de la presente Licitación se encuentran disponibles en el Portal BAC Obras y en el sitio web http://www.buenosaires.gov.ar/areas/planeamiento_obras/licitations/web/frontend_dev.php?menu_id=29668.

2.5 Constitución de Domicilios

El Art. 1.6. del PBCG queda complementado con lo siguiente:

A los efectos de la presente licitación, el GCABA constituye domicilio en la sede de la Dirección General Coordinación de Contrataciones y Administración de la Subsecretaría de Coordinación Legal, Técnica y Administrativa dependiente de la Jefatura de Gabinete de Ministros sita en la Avenida Martín García 346, 5to. Piso de la CABA.

Los domicilios constituidos se reputarán subsistentes y serán válidas las actuaciones que en ellos se cumplan mientras no medie notificación fehaciente de su modificación.

Asimismo, se establece que, a los efectos de dar cumplimiento con el Art. 1.6. del PBCG los oferentes deberán constituir domicilio con la presentación de la oferta, el que deberá situarse en la Ciudad Autónoma de Buenos Aires y en atención a lo determinado por la Disposición N° 9/GCABA/DGCCYA/21, deberán presentar la Declaración Jurada de Domicilio (ANEXO XIII).

Asimismo, deberán constituir domicilio electrónico, en el cual se tendrán por válidas todas las notificaciones electrónicas que sean cursadas por el GCABA.

Los plazos correspondientes se computarán a partir del día hábil siguiente al de su notificación.

2.6 Circulares aclaratorias, con consulta y sin consulta

El Art. 1.7 del PBCG queda complementado de esta manera:

Durante el período del llamado y hasta dos (2) días antes de la apertura de las Ofertas, el GCABA podrá emitir Circulares sin consulta de todo tipo para aclarar cualquier duda o interpretación de los Pliegos de Condiciones Particulares y de Especificaciones Técnicas.

Los interesados podrán formular consultas y/o aclaraciones sobre el contenido de los Pliegos de Bases y Condiciones a través del Sistema BAC Obras, hasta tres (3) días hábiles antes de la fecha



GOBIERNO DE LA CIUDAD AUTÓNOMA DE BUENOS AIRES
Jefatura de Gabinete de Ministros
Secretaría de Transporte y Obras Públicas
Subsecretaría de Obras

de apertura de las propuestas las cuales serán contestadas hasta dos (2) días antes de la fecha de apertura de las ofertas.

Se deja establecido expresamente que las consultas y/o aclaraciones que se formulen deberán ser concretas, procurando que no se encuentren expresamente respondidas en los pliegos y redactadas de modo tal que puedan ser comprendidas y evacuadas con facilidad por quien corresponda.

Las Circulares con y sin consulta emitidas serán comunicadas mediante BAC Obras y publicadas en la Web en el siguiente sitio: http://www.buenosaires.gov.ar/areas/planeamiento_obras/licitations/web/frontend_dev.php?menu_id=29668 y formarán parte de los documentos licitatorios y contractuales.

Los Interesados y Oferentes deberán verificar en BAC Obras y/o en los sitios Web que se indiquen en la convocatoria si se han emitido circulares, no pudiendo alegar en modo alguno su desconocimiento ni excusarse de su aplicación y vigencia.

2.7 Notificaciones

Será de aplicación lo dispuesto en el Artículo 1.10 del PBCG.

3. Sistema de Contratación

La obra objeto de la presente licitación se ejecutará por el sistema de contratación de ajuste alzado de acuerdo con lo normado por el artículo 13, inc. b) de la Ley de Obras Públicas y el artículo 2.5 del PBCG.

La obra a realizar se considera como perteneciente a la categoría Arquitectura a los trabajos que se licitan.

4. Oferentes

4.1 Capacidad Legal

Los oferentes deberán tener capacidad para obligarse y no encontrarse inhabilitados para contratar con la Ciudad Autónoma de Buenos Aires.

Asimismo, deberán encontrarse inscriptos en el Registro Nacional de Constructores y Firms Consultoras de Obras Públicas, conforme lo dispuesto por las Disposiciones N° 2/GCABA/DGCCYA/2021, 9/GCABA/DGCCYA/2021 y 11/GCABA/DGCCYA/2021, y en el Instituto de Estadística y Registro de la Industria de la Construcción (IERIC).

Deberán presentar asimismo la constancia de Capacidad Económica Financiera de Ejecución Referencial vigente.

También podrán participar quienes se encuentren preinscriptos en el Registro Nacional de Constructores y Firms Consultoras de Obras Públicas, debiendo encontrarse inscriptos en el mencionado registro previo al acto administrativo de adjudicación.



GOBIERNO DE LA CIUDAD AUTÓNOMA DE BUENOS AIRES
Jefatura de Gabinete de Ministros
Secretaría de Transporte y Obras Públicas
Subsecretaría de Obras

Tanto los oferentes que se presenten en forma individual como los que lo hagan de manera asociada, en lo que correspondiere de acuerdo al modo de presentarse, deberán cumplir los requisitos establecidos en el punto 4.1.1 del presente PBCP.

4.1.1 Requisitos básicos generales, para Uniones Transitorias y demás formas asociativas

Los Oferentes, para ser admitidos, deberán cumplir los siguientes requisitos básicos:

- 1) No deben encontrarse alcanzados por alguno de los supuestos de inhabilidad ni de inelegibilidad previstos en los artículos 28 y 29, respectivamente, de la Ley de Obras Públicas.
- 2) Presentar Declaración Jurada de Aptitud para Contratar (ANEXO II del PBCG) y Declaración Jurada de Intereses (ANEXOS III y IV del PBCG) conforme lo previsto en el artículo 20 del PBCG.
- 3) Presentar Declaración Jurada de Propuesta Competitiva en la cual declara que la oferta no ha sido concertada con potenciales competidores, en los términos del artículo 18 de la Ley de Obra Pública y 4.5. del PBCG (ANEXO XII del presente pliego) y conforme Disposición N° 8/GCABA/DGCCYA/21.
- 4) Las sociedades comerciales que integren cada U.T., constituida o a constituirse, deberán dar cumplimiento a los requisitos exigidos para las U.T. por los Arts. 1463 al 1469 del Título IV Capítulo 16, Sección 4ª del Código Civil y Comercial de la Nación y sus leyes modificatorias.
- 5) El representante legal de las Partes Asociadas deberá acompañar constancia de estar facultado para contratar en su nombre.
- 6) Las Partes Asociadas deberán constituir domicilio especial en la CABA
- 7) Los oferentes individuales y cada una de las personas jurídicas que integren la UT u otra forma asociativa deberán estar debidamente constituidos como tal o como sociedad, con capacidad legal para obligarse y satisfacer las exigencias de este pliego. Si se tratara de una U.T., deberá contar con un organismo que constituya la máxima autoridad de la misma, con plenas facultades para tomar decisiones en su nombre y para representarla ante el GCABA durante la licitación, contratación y ejecución de la obra.
- 8) En el caso en que dos o más sociedades comerciales se presenten asociadas a la convocatoria, deberán hacerlo en forma conjunta, mancomunada y solidaria, con renuncia al beneficio de excusión y división.
- 9) Una vez presentadas a la licitación, los contratos asociativos no podrán modificar su integración, es decir, cambiar las empresas que la componen ni aumentar o disminuir su número, ante ninguna situación relacionada con la licitación y en caso de ser contratadas no podrán hacerlo hasta el cumplimiento total de las obligaciones emergentes del contrato, salvo autorización previa del comitente. En el caso de las U.T., tener por estatuto una duración mayor al plazo de ejecución de obra, incluido el plazo de garantía, debiendo encontrarse comprendidos dentro de su giro comercial los trabajos a realizar.
- 10) La persona jurídica que se presente en forma individual, la U.T. y todas o algunas de las empresas que la integren no deben tener vinculación directa o indirecta con las empresas consultoras que el GCABA haya contratado para este proyecto u otros relacionados con él.

No se contratará a empresas o asociaciones de empresas para ejecutar obras o prestar servicios que puedan implicar conflicto de interés con sus obligaciones previas o vigentes con respecto al GCABA.



GOBIERNO DE LA CIUDAD AUTÓNOMA DE BUENOS AIRES
Jefatura de Gabinete de Ministros
Secretaría de Transporte y Obras Públicas
Subsecretaría de Obras

Ninguna firma que haya sido contratada para prestar servicios de consultoría en la preparación o ejecución de un proyecto, así como ninguna de sus filiales o controlantes o sucursales, podrá posteriormente suministrar bienes o ejecutar obras o prestar servicios distintos a los servicios de consultoría o de Inspección de Obra que se generen como resultado de los servicios de consultoría previamente prestados para la preparación o ejecución del mismo proyecto.

Esta interdicción alcanza a la empresa individual y a las que se presenten asociadas o en U.T. Ninguno de los miembros de una asociación empresarial o U.T. podrá presentar el conflicto de interés descripto. Esta disposición podrá extenderse y alcanzar a los subcontratistas, consultores y proveedores, de acuerdo a las circunstancias particulares que se analicen de cada caso, a juicio del Comitente, que en ese caso se reserva la facultad de solicitar su reemplazo por otra firma (subcontratista, consultora o proveedora) que el oferente pueda proponer.

11) Los directivos, profesionales y técnicos de las personas jurídicas que se presenten en forma individual o integrando un contrato asociativo no deberán tener relación de dependencia o vinculación directa o indirecta con las empresas consultoras que el GCABA haya contratado para este proyecto u otros relacionados con él, ni con el GCABA.

12) Las certificaciones de las obras que se presenten como antecedentes deberán presentarse traducidas, certificadas por notario o escribano público, y apostilladas, en caso de corresponder, en igual forma que lo arriba indicado.

13) Los currículums vitae deberán estar firmados por los profesionales propuestos, incluyendo la declaración de aceptación de los mismos para los cargos propuestos.

4.2 Capacidad Técnica

Se valorará positivamente que los oferentes posean antecedentes concretos en **al menos 1** obra de espacio público y parquización de similares características, de por lo menos **20.000 m2** ejecutadas en la República Argentina, en los últimos cinco (5) años.

Igual criterio se aplicará en el caso que cuenten con antecedentes en por lo menos 5 (cinco) obras de espacio público y parquización de similares características, con una superficie construida total mayor a los 20.000m2, no pudiendo ser ninguna de estas obras individualmente inferiores a 4000 m2. Para el caso que el Oferente haya participado en un contrato en forma conjunta con otras empresas, se ponderará solamente el porcentaje del Oferente en cuanto a su participación en la obra.

Los oferentes deberán indicar expresamente en el formulario de obras similares aquellas que cumplen con los requisitos arriba descriptos, agregando la información de m2 que permita verificar los mismos.

El Oferente deberá señalar un profesional idóneo para la conducción técnica de los trabajos y el manejo de los aspectos agronómicos y biológicos de los mismos, debiendo estar la Inspección de Parquización a cargo de Licenciados en planificación y diseño del Paisaje, Ingenieros Agrónomos, Técnicos Arboricultores o forestales.

Asimismo, los oferentes deberán presentar la documentación restante correspondiente requerida en el artículo 5.6 del presente pliego

4.3 Capacidad Económico Financiera

El Oferente deberá acreditar que cuenta con capacidad económico financiera suficiente para realizar la obra. Para dicho efecto se calculará:



GOBIERNO DE LA CIUDAD AUTÓNOMA DE BUENOS AIRES
Jefatura de Gabinete de Ministros
Secretaría de Transporte y Obras Públicas
Subsecretaría de Obras

a) **Capital de trabajo:** Activo Corriente – Pasivo Corriente (los datos serán extraídos del último balance cerrado). Se deberá tener como requisito mínimo un Capital de Trabajo equivalente a dos (2) meses de la facturación promedio que se calculará como el cociente entre el presupuesto oficial descontado el veinte por ciento (20%), otorgado en concepto de Anticipo Financiero, y el plazo de obra. Los datos serán extraídos del último balance cerrado.

b) **Patrimonio neto:** Equivalente a tres (3) meses de facturación promedio que se calculará como el cociente entre el presupuesto oficial descontado el PORCENTAJE, otorgado en concepto de Anticipo Financiero, y el plazo de obra. Los datos serán extraídos del último balance cerrado.

c) La evaluación Económico – Financiera de las ofertas se hará en base a los indicadores detallados a continuación:

INDICE	Descripción	VALOR MÍNIMO
Liquidez	Activo Corriente/Pasivo corriente	> a 1,10
Liquidez Acida	Activo Corriente- Bienes de cambio /Pasivo corriente	> ó = a 0,90
Solvencia	Activo Total /Pasivo Total	> a 1,2
Endeudamiento	Pasivo Total/Patrimonio Neto	< o igual 1,50
Capital de trabajo	Activo Corriente – Pasivo Corriente	X2 (Presupuesto Oficial – Anticipo Financiero) / Plazo de Ejecución

Los valores de las fórmulas definidas precedentemente se extraerán de los rubros correspondientes (activo corriente, pasivo corriente, patrimonio neto, etc.) de los Estados Contables presentados por el oferente. En el caso de las UT se extraerá de la presentación de los Estados Contables de cada uno de los integrantes de la misma.

Los indicadores de patrimonio neto y capital de trabajo deben surgir del último balance cerrado.

En el caso de UT, los indicadores de valores absolutos (capital de trabajo y patrimonio neto) se realizará como la sumatoria simple que surjan del último balance cerrado presentado por cada oferente integrante de la UT.

La información correspondiente a los indicadores económicos – financieros, al capital de trabajo y al patrimonio neto, será evaluada teniendo en cuenta la totalidad de las pautas de la situación Económica – Financiera de los oferentes, considerándose los valores indicados para todos esos rubros como valores de referencia.

4.3.1 Detalle documentación económico-financiera

a) Capacidad de Financiación

En el caso de resultar preadjudicatario, el oferente deberá presentar previo a la adjudicación y para avalar la Capacidad de Financiación, un compromiso firme – con fecha de emisión y plazo de vigencia, no inferior al plazo de la obra – de una entidad bancaria o financiera por el 13% del importe total del monto de la Oferta, para el cumplimiento de la obra objeto de la presente Licitación, de



GOBIERNO DE LA CIUDAD AUTÓNOMA DE BUENOS AIRES
Jefatura de Gabinete de Ministros
Secretaría de Transporte y Obras Públicas
Subsecretaría de Obras

acuerdo a lo requerido en el Anexo IX - Carta Modelo de Compromiso Bancario. El compromiso bancario deberá presentarse en original con membrete del banco emisor y firma de persona que deberá contar con capacidad de comprometer a la entidad bancaria y deberá acreditarse el carácter del firmante. Dicho compromiso deberá estar certificado por escribano público.

b) Estados Contables

b.1) Los oferentes deberán presentar Estados Contables de los últimos DOS (2) ejercicios económicos anuales, certificados por Contador Público, con su firma legalizada por el Consejo Profesional respectivo y copia del Acta de Asamblea de accionistas o de reunión de socios (S.R.L.) aprobatoria de dichos estados certificada por Escribano Público, los que deberán contar con dictamen sobre su razonabilidad emitido por un profesional en Ciencias Económicas, con la firma certificada por el Consejo Profesional de Ciencias Económicas.

b.2) Cuando el último Estado Contable anual tenga una antigüedad mayor de cinco (5) meses respecto al mes de apertura de las ofertas, deberá presentarse un Estado de Situación Patrimonial o Estados Contables Intermedios que abarque desde el último ejercicio anual y cuyo cierre opere a no más de dos (2) meses del mes de apertura de las ofertas, además deberá contar con un dictamen sobre su razonabilidad o Informe de revisión limitada, emitido por un profesional en Ciencias Económicas, con firma certificada por el Consejo Profesional de Ciencias Económicas y copia certificada por Escribano Público del Acta de Asamblea de accionistas o de la reunión de socios (S.R.L.) aprobatoria de dichos estados.

b.3) Las sociedades con una antigüedad inferior a los dos años deberán presentar el primer ejercicio económico cerrado y un estado patrimonial certificado por Contador Público, cuya firma deberá estar legalizada por el Consejo Profesional de Ciencias Económicas. Se indicará, asimismo, la liquidez de su activo y la exigibilidad de su pasivo a la fecha de la licitación.

c) En caso de U.T. y otras formas asociativas, cada una de las sociedades que la integran deberá presentar su propia información contable (balances, estados contables intermedios, etc.) y en base a esa información se han de determinar los índices pertinentes. En cuanto al compromiso bancario o financiero, se computará para su análisis la suma de los compromisos en firme en cada uno de los integrantes.

d) Referencias sobre el oferente individual y/o U.T u otra forma asociativa: el Oferente y/o cada una de las partes asociadas deberá acompañar por lo menos cinco (5) notas de entidades financieras, comerciales y/o industriales, en las que dichas entidades suministren información del concepto y antecedentes que les merecen.

Las notas deberán estar actualizadas al mes de apertura de las ofertas y entre las cinco (5) deberá haber al menos una de cada tipo de entidad (comercial, bancaria y/o financiera). Dichas referencias deberán presentarse en original o copia certificada por escribano público.

e) Certificación contable de los pagos por los últimos doce (12) meses de los Impuestos, con una antigüedad menor a dos (2) meses al mes de apertura de las ofertas, sobre los Ingresos Brutos, Valor Agregado, Ganancias y Aportes Provisionales; con la firma del Contador Público autenticada por el Consejo Profesional de Ciencias Económicas.

Además, en la respectiva certificación deberá constar el siguiente detalle: período, base imponible, monto pagado, fecha y lugar de pago.

A fin de establecer los términos de presentación de toda documentación económico financiera que se deba presentar, con CERTIFICACIÓN CONTABLE realizada por Contador Público, con la correspondiente certificación de firma expedida por el Consejo Profesional de Ciencias Económicas de la jurisdicción en la cual se encuentre inscripto el oferente, se hace saber que se podrá presentar la misma, con certificación vía web de aquellos Consejos Profesionales de Ciencias Económicas que posean dicha modalidad web.



GOBIERNO DE LA CIUDAD AUTÓNOMA DE BUENOS AIRES
Jefatura de Gabinete de Ministros
Secretaría de Transporte y Obras Públicas
Subsecretaría de Obras

5. Ofertas

5.1. Presupuesto Oficial

El presupuesto oficial de los trabajos para la obra denominada "PARQUE DE LA INNOVACIÓN - LICITACIÓN 4 - EJE CENTRAL Y ÁREAS VERDES" asciende a la suma total de PESOS OCHOCIENTOS TREINTA Y CUATRO MILLONES OCHOCIENTOS CINCUENTA Y SEIS MIL CINCUENTA Y CUATRO CON 03/100 (\$834.856.054,03.-) a valores del mes de agosto de 2021, con anticipo financiero del veinte por ciento (20%). La cotización se efectuará con precios del mes de presentación de las ofertas.

En atención a los objetivos planteados en el Plan de Gobierno se incluye en el presente Pliego esta previsión de anticipo financiero, teniendo en cuenta las características y requerimientos particulares de la presente obra y en el entendimiento de que con ella se facilitará el desenvolvimiento y la realización de las tareas que se contratan; considerando además que dicha medida acrecentará el número de empresas concurrentes a los procesos licitatorios logrando una mayor concurrencia. El anticipo deberá realizarse sobre el total del presupuesto oficial.

5.2. Forma de Cotizar

Los Oferentes deberán presentar un análisis de precios para cada uno de los ítems que integran la planilla de cotizaciones. El GCABA podrá requerir análisis de precios adicionales si así lo juzgase necesario. Ítems cotizados en 0 no están permitidos (salvo que fuesen solicitados expresamente por Circular).

Las ofertas deberán ser en pesos (\$) moneda de curso legal en la República Argentina. Asimismo, se define como moneda de pago el peso.

A los efectos del Impuesto al Valor Agregado, el GCABA reviste calidad de exento. Por tal motivo, las propuestas económicas presentadas dentro de la oferta no deberán discriminar el importe correspondiente a la incidencia del impuesto, debiendo incluir el mismo en el precio cotizado.

Los análisis de precios deberán presentarse conforme al modelo previsto en el Formulario N° 8. En las fórmulas de los análisis de precios se deberá utilizar la función REDONDEAR a dos (2) decimales, del programa MS EXCEL ® o equivalente, tanto para el cálculo de los subtotales de los distintos insumos, mano de obra y equipos de cada ítem, como para los totales. El mismo criterio se deberá aplicar al cálculo de los subtotales en la planilla del presupuesto.

El oferente deberá presentar junto con su oferta, la siguiente documentación:

- a) El presupuesto ofertado desagregado por ítems, indicando volúmenes o cantidades respectivas y precios unitarios, o su incidencia en el precio total cuando corresponda;
- b) La oferta económica, los análisis de precios o la estructura de costos de la totalidad de los ítems cotizados, desagregados en cuanto a sus componentes, incluidas cargas sociales y tributarias;
- c) Los precios de referencia asociados a cada insumo incluido en los análisis de precios o en la estructura de costos, de conformidad a lo establecido en el Artículo 5° de la Ley N° 2809 (texto consolidado por Ley N° 6347) y su reglamentación.
- d) El presupuesto desagregado por ítem y los análisis de precios o estructuras de costos de cada uno de los ítems en formato EXCEL.



GOBIERNO DE LA CIUDAD AUTÓNOMA DE BUENOS AIRES
Jefatura de Gabinete de Ministros
Secretaría de Transporte y Obras Públicas
Subsecretaría de Obras

Las ofertas deberán presentarse de acuerdo a la Planilla del Formulario N° 7 del presente Pliego, teniendo en cuenta que no debe modificarse: el listado de tareas y las unidades de medidas y cantidades.

Los cómputos expresados en el Presupuesto de la Oferta formarán parte de la documentación contractual y se utilizarán como base para las certificaciones parciales si las hubiera.

Los oferentes deben señalar al organismo licitante previo a la presentación de su oferta, los errores o defectos manifiestos que presenten los cómputos métricos de los trabajos y el presupuesto oficial. En caso de no hacerlo el cómputo se considera consentido no pudiendo formular reclamaciones sobre los mismos.

Cualquier diferencia entre pliegos y planos respecto del listado de tareas, unidades de medidas y cantidades no cuestionada antes de los tres (3) días hábiles anteriores a la fecha de apertura de las ofertas no dará derecho a reclamo alguno durante la ejecución de la obra.

En la cotización se considerarán incluidos todos los servicios, mano de obra, materiales y equipos que sean necesarios proveer o prestar para llevar a cabo todos los trabajos, de acuerdo con lo establecido en las Especificaciones Técnicas para el conjunto de las tareas de todos y cada uno de los ítems que componen los distintos rubros del presupuesto.

La obra deberá ejecutarse conforme a los Planos y Especificaciones Técnicas del proyecto, de modo tal que resulte completa y responda a su fin, siendo a cargo del Contratista la ejecución y/o provisión de cualquier trabajo y/o elemento que, aunque no esté indicado específicamente, resulte indispensable para que la obra cumpla su fin previsto. Remitirse al apartado “Concepto de Obra Completa” del Artículo 0.2. Cláusulas Generales del PET.

A título de ejemplo y sin que esta enumeración sea taxativa, se advierte que no se considerará mayor “volumen” de obra o trabajo adicional a la reubicación o extensión de servicios públicos para ejecutar las correspondientes conexiones, pozos negros y/o remoción de todo tipo de construcciones y/o instalaciones subterráneas, modificaciones y/o cambios en el recorrido de cañerías, etc., siempre que su ubicación en tales sitios resultare previsible al momento de la confección de la oferta. Ello significa que el Contratista tomará a su cargo los riesgos inherentes a este tipo de obra, sin posibilidad de considerar adicionales, salvo por eventuales modificaciones y/o ampliaciones del proyecto que surjan por parte del GCABA.

La totalidad de la documentación técnica anexa debe tomarse como un anteproyecto. El relevamiento planialtimétrico, los planos definitivos, replanteos, cateos, cálculos estructurales y/o de instalaciones finales deberán ser ejecutados en su totalidad por el Contratista y contemplados en el valor de su oferta.

5.3. Visita a la Zona de Obra

Los oferentes deberán realizar una o más visitas de obra antes de la presentación de sus ofertas, de acuerdo con las instrucciones impartidas por el GCABA. Se comunicará mediante Circular Aclaratoria la fecha, horario y modalidad en que dicha/s visita/s se llevará/n a cabo y los oferentes deberán presentar junto con su oferta una constancia extendida por el GCABA, siendo la misma obligatoria.

Al momento de formular sus ofertas, los oferentes deberán presentar la constancia de visita que se hubiera emitido a tales efectos.



GOBIERNO DE LA CIUDAD AUTÓNOMA DE BUENOS AIRES
Jefatura de Gabinete de Ministros
Secretaría de Transporte y Obras Públicas
Subsecretaría de Obras

La no presentación de la constancia podrá ser subsanada en el plazo perentorio fijado por la Comisión Evaluadora de Ofertas a tales efectos, conforme lo establecido en el Artículo 6.4. del presente.

5.4. Plazo de mantenimiento de oferta

El plazo de mantenimiento de la Oferta establecido en el Art. 5.4 del PBCG, se fija para la presente en noventa (90) días hábiles contados a partir de la fecha del acto de apertura de las Ofertas, el cual se renovará automáticamente por sucesivos períodos, hasta el momento de la adjudicación, a menos que los Oferentes se retracten, dando aviso por un medio fehaciente con una anticipación de QUINCE (15) días al vencimiento de dicho plazo.

5.5. Modalidad de presentación de la Oferta

El Art. 5.1. del PBCG queda complementado con el siguiente texto:

Las ofertas se presentarán única y exclusivamente a través del módulo BAC Obras hasta el día y hora que se indique en el respectivo acto administrativo de llamado a licitación, cumplimentando con todas las previsiones que expresamente requiera el presente Pliego de Bases y Condiciones. A los fines de presentar una oferta, el oferente deberá contar un usuario en dicho sistema.

La oferta cargada electrónicamente deberá ser confirmada por el oferente únicamente a través del usuario habilitado para ello.

El usuario que confirma la oferta es el administrado legitimado, dándole de este modo validez a los documentos que la integran.

NO SERÁN ACEPTADAS OFERTAS EN FORMATO PAPEL.

Se recomienda ingresar y confirmar la oferta en BAC Obras con al menos cuarenta (48) horas de anticipación respecto de la fecha y hora de apertura, de modo tal que el oferente cuente con tiempo suficiente para resolver cualquier inconveniente técnico que pueda presentar el sistema. Ante un eventual problema técnico durante la carga de la oferta, deberá comunicarse con la Mesa de Ayuda BAC Obras por correo electrónico a la dirección mesadeayudabac@dgui-f-gcba.gob.ar, al teléfono 5236-4800 al 4810 opción 8 o enviando un ticket a <https://noc-mesa.buenosaires.gob.ar/>.

Toda documentación e información que se acompañe, y que sea requerida en este Pliego deberá ser redactada en idioma español. Si existieran documentos en idioma extranjero, éstos deberán contar con su correspondiente traducción (a excepción de que se trate de documentación adicional, folletos u otro tipo de publicidad que el oferente adjunte más allá de la exigida) realizada por traductor público en la República Argentina o su equivalente en el extranjero y deberán ser legalizadas por el Colegio de Traductores Públicos de la Ciudad de Buenos Aires.

La presente Licitación Pública será de etapa única presentándose una única oferta, la cual se abrirá en el acto de apertura automática y virtual y deberá contener la documentación que se detalla en el artículo 5.6 y 4.3 del presente pliego.

Cuando hubiese discordancia en la consignación de un mismo precio, entre los montos expresados en letras y en números, siempre se dará prevalencia al precio escrito en letras.

5.6. Documentos que deben integrar la oferta



GOBIERNO DE LA CIUDAD AUTÓNOMA DE BUENOS AIRES
Jefatura de Gabinete de Ministros
Secretaría de Transporte y Obras Públicas
Subsecretaría de Obras

Conforme a lo previsto en el Art. 5.5 del PBCG y, en forma complementaria, la oferta deberá contener la documentación que se indica a continuación:

- 1) Carta de Presentación según modelo Anexo Nº I del presente Pliego.
- 2) Garantía de Oferta constituida según las formas establecidas en el Art. 5.7 del presente pliego, con firma certificada del apoderado por Escribano público.
- 3) Contrato Social y Estatutos vigentes actualizados e inscriptos en el registro público correspondiente.
- 4) Acta de Asamblea en la que conste la designación de los miembros que integran el Directorio y Acta de Directorio de distribución de los cargos vigentes al momento de realizar la oferta, junto con las constancias de sus respectivas inscripciones en los Registros Públicos correspondientes.
- 5) Acta de Directorio, para el caso de las Sociedades Anónimas, de donde surja la decisión social de presentarse a la Licitación. Tratándose de otro tipo societario, deberá acompañar la documentación que acredite idéntica decisión emanada del órgano societario que exprese la voluntad social. Tal documento no será necesario cuando el órgano fuere unipersonal y uno de los firmantes de la oferta fuere el integrante del mismo.
- 6) Declaración de Mantenimiento de la Oferta por el plazo estipulado en el presente pliego.
- 7) Declaración Jurada de Intereses, conforme PBCG (ANEXO III o IV del PBCG, según corresponda).
- 8) Declaración Jurada de que se conocen y aceptan los Pliegos de Condiciones Generales, de Condiciones Particulares, de Especificaciones Técnicas, Documentación Gráfica, Planos, Formularios, Anexos y Circulares aclaratorias con y sin Consulta que se hubieren emitido, firmada por los Representantes Legal y Técnico.
- 9) Declaración de que para cualquier situación judicial que se suscite, el oferente acepta la jurisdicción de los Tribunales en lo Contencioso Administrativo y Tributario, renunciando a cualquier otro fuero o jurisdicción.
- 10) Declaración Jurada de Aptitud para Contratar, según PBCG (ANEXO II del PBCG).
- 11) Declaración Jurada de Propuesta Competitiva, según Disposición Nº 8-GCABA-DGCCYA/21 conforme Anexo XII del presente.
- 12) Poder especial, certificado por Escribano Público, por el que se designa, a uno o más representantes con facultades amplias y suficientes para representar ante el GCABA al oferente sin limitación alguna, y para obligar a los mandantes durante el proceso licitatorio.
Si se tratare del representante legal, bastará que el Acta de Directorio contenga, de manera expresa, las facultades requeridas anteriormente.
- 13) Declaración Jurada de Domicilio conforme Anexo XIII del presente, número de teléfono/fax y correo electrónico.
- 14) En el caso de U.T. y otras formas asociativas se deberá presentar poder especial, otorgado ante Escribano Público, por el que se designa, a uno o más representantes con facultades amplias y suficientes para representarlo ante el GCABA y contratar con él otorgando representación legal unificada con los mismos alcances establecidos en el apartado 12) precedente.
- 15) Compromiso de constitución de la U.T. mediante la presentación de documentación que acredite el compromiso (acta acuerdo o convenio) de constitución y modalidades de la U.T., en la que deberá establecerse como mínimo lo siguiente:
 - Domicilio especial único en la Ciudad Autónoma de Buenos Aires (teléfono, fax), correo electrónico del representante de la U.T.
 - Grado de participación de cada integrante.
 - Compromiso expreso de todas las empresas consorciadas de asumir la responsabilidad solidaria de todas las obligaciones legales y contractuales emergentes del presente, en todos sus aspectos, su responsabilidad patronal, su responsabilidad frente a terceros como así también el compromiso irrevocable de constituir en forma definitiva e inscribir en el organismo registral competente la U.T., en caso de resultar adjudicatarios, previo a la firma de la contrata.
 - Compromiso de mantener la composición del consorcio durante el plazo mencionado en el Inciso 9) del Artículo 4.1.1 del presente, así como también de no introducir modificaciones en los estatutos de las empresas.



GOBIERNO DE LA CIUDAD AUTÓNOMA DE BUENOS AIRES
Jefatura de Gabinete de Ministros
Secretaría de Transporte y Obras Públicas
Subsecretaría de Obras

16) En los casos que la U.T. se encontrare aún en trámite, la presentación de copia de las Actas de Directorio de cada una de las empresas que la compondrá autorizando la formación de la U.T., con el compromiso de mantenerla en vigencia hasta la extinción de las obligaciones emergentes del contrato.

17) Constancia de Inscripción o de Preinscripción en el Registro Nacional de Constructores y de Firmas Consultoras de Obras Públicas y de Capacidad Económica Financiera de Ejecución Referencial vigente, ambas vigentes a la fecha de presentación de la oferta.

18) Certificado del Registro de Deudores Alimentarios Morosos expedido por el GCABA, o la presentación de la constancia de solicitud de dicho certificado, conforme lo requerido por el Anexo III del presente Pliego, debiendo cumplirse en ese caso con su presentación, previo a la firma de la contrata. El certificado deberá presentarse por la totalidad de los directivos del Oferente si se tratara de una persona jurídica.

19) Constancias de Inscripción en el Instituto de Estadística y Registro de la Industria de la Construcción (IERIC).

20) Declaración Jurada de capacidad para contratar a su costo el seguro ambiental exigible para esta obra en particular –en caso de resultar adjudicatario– y una Declaración Jurada de su compromiso de adoptar y desplegar en la prestación del servicio todas las medidas preventivas, recaudos ambientales y acciones necesarias para disminuir el riesgo, de forma tal de asegurar la vigencia de la cobertura.

21) Declaración Jurada detallando la nómina del personal inscripto en el Instituto de Estadística y Registro de la Industria de la Construcción (IERIC) a nombre del oferente de acuerdo a la Resolución Nº 16 y 17/2009 del IERIC publicado en el Boletín Oficial de la Nación Argentina Nº 31.614 de fecha 13 de marzo de 2009.

22) Estados Contables correspondiente a los dos últimos ejercicios económicos anuales certificados por Contador Público y copia certificada por Escribano Público del Acta de Asamblea de accionistas o de la reunión de socios (S.R.L.) aprobatoria de dichos estados, cuya firma deberá estar legalizada por el Consejo Profesional de Ciencias Económicas, según el numeral 4.3.1 del presente Pliego. Las sociedades con una antigüedad inferior a los dos años deberán presentar el primer ejercicio económico cerrado y un estado patrimonial certificado por Contador Público, cuya firma deberá estar legalizada por el Consejo Profesional de Ciencias Económicas. Se indicará, asimismo, la liquidez de su activo y la exigibilidad de su pasivo a la fecha de la licitación.

23) Estado Contable parcial según el numeral 4.3.1. del presente Pliego, certificados por Contador Público, con su firma legalizada por el Consejo Profesional respectivo y copia certificada por Escribano Público del Acta de Asamblea de accionistas o de la reunión de socios (S.R.L.) aprobatoria de dichos estados

24) Referencias sobre el oferente individual y/o U.T u otra forma asociativa: el Oferente y/o cada una de las partes asociadas deberá acompañar por lo menos cinco (5) notas de entidades financieras, comerciales y/o industriales, en las que dichas entidades suministren información del concepto y antecedentes que les merecen.

Las notas deberán estar actualizadas al mes de apertura de las ofertas y entre las cinco (5) deberá haber al menos una de cada tipo de entidad (comercial, bancaria y/o financiera). Dichas referencias deberán presentarse en original o copia certificada por escribano público.

25) Certificación contable de los pagos por los últimos doce (12) meses de los Impuestos, con una antigüedad menor a dos (2) meses al mes de apertura de las ofertas, sobre los Ingresos Brutos, Valor Agregado, Ganancias y Aportes Provisionales; con la firma del Contador Público autenticada por el Consejo Profesional de Ciencias Económicas.

Además, en la respectiva certificación deberá constar el siguiente detalle: período, base imponible, monto pagado, fecha y lugar de pago.

A fin de establecer los términos de presentación de toda documentación económico financiera que se deba presentar, con CERTIFICACIÓN CONTABLE realizada por Contador Público, con la correspondiente certificación de firma expedida por el Consejo Profesional de Ciencias Económicas de la jurisdicción en la cual se encuentre inscripto el oferente, se hace saber que se podrá presentar la misma, con certificación vía web de aquellos Consejos Profesionales de Ciencias Económicas que posean dicha modalidad web.



GOBIERNO DE LA CIUDAD AUTÓNOMA DE BUENOS AIRES
Jefatura de Gabinete de Ministros
Secretaría de Transporte y Obras Públicas
Subsecretaría de Obras

- 26) Compromiso bancario o financiero, de acuerdo a la Carta Modelo Indicativa de Compromiso Bancario (Anexo IX del presente Pliego) El compromiso bancario deberá presentarse en original con membrete del banco emisor y firma de persona que deberá contar con capacidad de comprometer a la entidad bancaria y deberá acreditarse el carácter del firmante. Dicho compromiso deberá estar certificado por escribano público.
- 27) Propuesta u Oferta según Anexo N° II (Modelo de formulario de la propuesta) del presente Pliego.
- 28) Planilla de Cotizaciones (Formulario N° 7).
- 29) Análisis de Precios de cada uno de los ítems, desagregados en todos sus componentes, incluidas cargas sociales y tributarias (según modelo Formulario N° 8). Deberá darse cumplimiento a lo estipulado en el artículo 5° de la Ley N° 2809 (texto consolidado por Ley N° 6347) y su reglamentación, dejando constancia que, para la consideración de las ofertas, los oferentes deberán presentar los precios de referencia asociados a cada insumo en los análisis de precios. Asimismo, de acuerdo a lo establecido en el artículo 5° de dicha ley, los precios de referencia a utilizar para el procedimiento de redeterminación de precios serán los informados por los organismos mencionados en el citado artículo.
- 30) Plan de Trabajos y Curva de Inversiones con montos y en forma porcentual, abierto por rubros e ítems tal cual se consignan en la planilla de cotizaciones (Formulario N° 5 y N° 6). Debiéndose incluir los hitos significativos de la obra. La Curva de Inversiones deberá incluir los montos porcentuales de avance de obra. Si el Plan de trabajos e Inversiones no respondiera de manera racional y acorde con el normal desarrollo esperado de la obra, el GCABA podrá, a su exclusivo juicio, exigir su modificación, otorgando un plazo preciso para su nueva presentación.
- 31) Se deberá presentar en formato Excel, el presupuesto ofertado, con sus correspondientes análisis de precios, la curva de inversiones y el plan de trabajos que se han presentado en la oferta.
- 32) Declaración de conocimiento del lugar y condiciones de la obra.
- 33) Constancia de Visita a Obra conforme numeral 5.3. del presente pliego.
- 34) Declaración Jurada de obras realizadas durante los últimos cinco (5) años, en los que la empresa haya sido contratista único o miembro de una U.T., indicando ubicación, costo y tipo de contrato (Formulario N° 1). El oferente podrá incluir obras ejecutadas en carácter de subcontratista. En tal caso deberá demostrar tal condición de manera fehaciente, según lo establecido en el punto 4.2 del presente pliego
- 35) Declaración Jurada de obras de similares características a la licitada realizadas, según lo establecido en el punto 4.2 del presente Pliego, durante los últimos cinco (5) años en los que la empresa haya sido contratista único o miembro de una U.T., indicando ubicación, grado de avance, el monto del contrato, el plazo de ejecución, nombre y datos del comitente y cualquier otro dato considerado importante para la mejor evaluación técnica de la empresa (Formulario N° 2). El oferente podrá incluir obras ejecutadas en carácter de subcontratista. En tal caso deberá demostrar tal condición de manera fehaciente.
- 36) Declaración Jurada de las obras en las cuales la empresa tiene compromisos adquiridos por contrato, en ejecución y/o en proceso de adjudicación a ejecutar en los próximos veinticuatro meses y su capacidad de ejecución afectada. (Formulario N° 3). Deberá incluir información completa sobre plazos de iniciación y finalización de dichas obras. Para las que se hallen en ejecución, deberá presentarse una certificación del comitente indicando estado de avance de las obras e informe sobre cumplimiento de plazos. El oferente podrá incluir obras ejecutadas en carácter de subcontratista. En tal caso deberá demostrar tal condición de manera fehaciente.
- 37) Listado donde se mencione el Equipamiento y maquinarias a afectar a la ejecución de la obra, con indicación de sus características, estado de conservación, tiempo de uso, vida útil remanente y lugar en que se encuentra, para una eventual inspección (Formulario N° 4).
- 38) Nómina del Personal Superior propuesto para la Obra, indicando sus características profesionales y técnicas (Curriculum).
- 39) Nómina del Personal propuesto para la Obra.
- 40) Representante Técnico y del Jefe en Obra, con acreditación de antecedentes (Currículum vitae) según Art. 9.12 y 9.13 del presente Pliego. Designación de los mismos por parte del oferente y aceptación del cargo por parte de los designados.



GOBIERNO DE LA CIUDAD AUTÓNOMA DE BUENOS AIRES
Jefatura de Gabinete de Ministros
Secretaría de Transporte y Obras Públicas
Subsecretaría de Obras

41) Plan de Mitigación de obra: El Oferente deberá detectar los impactos ambientales a producirse durante la ejecución de la obra y considerar en su propuesta las medidas de mitigación a implementar a fin de minimizar los impactos negativos, razón por la cual acompañará un Plan de Mitigación de Obra, el que deberá ser aprobado por la Inspección de Obra en forma previa al inicio de la obra.

La documentación solicitada en los incisos 5, 12, 14, 15, 24 y 26 y aquella que se presentada en copia simple deberá estar certificada por escribano público, y legalizada por el Colegio de Escribanos de la jurisdicción que corresponda; indicando el notario interviniente de manera expresa, libro, folio, número de acta y demás circunstancias identificatorias del documento original cuya copia legaliza.

En el caso de empresas extranjeras, toda la documentación requerida para integrar la oferta (con excepción de la folletería) deberá ser presentada certificada por notario o escribano público y, en caso de documentación emitida en el exterior, además de lo anterior deberá presentarse apostillada o certificada por vía consular y traducida si no está redactada en español, con la firma del traductor legalizada e igualmente apostillada de acuerdo a lo establecido por la Convención de La Haya de 1961 (la Apostilla deberá constar en las copias certificadas de la documentación y también en las traducciones). Las empresas cuyos países de origen no forman parte de la citada Convención de la Haya deberán presentar la documentación legalizada por vía consular.

En cuanto a los Balances de empresas extranjeras, éstos deben estar traducidos y expresados en moneda de curso legal de acuerdo a la cotización de la moneda de origen del Banco Nación tipo vendedor a treinta (30) días antes de la apertura de la presente licitación. Además, deben ser presentados en el formato establecido por la Inspección General de Justicia, firmado por contador público nacional cuya firma debe ser certificada por el Colegio Profesional respectivo.

NOTA: En relación a los incisos 34), 35) y 36) los Oferentes deberán presentar junto al listado de obras que acrediten haber realizado tanto en carácter de contratista como de subcontratistas, un certificado emitido por el Comitente de cada obra que se declare o copia certificada por Escribano Público del contrato de locación de obra y de la recepción definitiva de la misma (Acta de Recepción, y, si fuere necesario, Decreto o Resolución que convalida el Acta).

En relación a los incisos 34) y 35), estos serán tenidos en cuenta a fin de evaluar la conveniencia de una oferta, aunque no como requisito excluyente.

La falta de presentación de lo requerido en los puntos 2, 27 y/o 28 será inexcusable constituyendo dicha circunstancia causal de desestimación de la oferta.

5.7. Garantía de Oferta

El oferente deberá garantizar su oferta con una garantía de mantenimiento de oferta del uno por ciento (1%) del presupuesto oficial conforme lo previsto en el artículo 40 de la Ley de Obra Pública, por el plazo de mantenimiento de oferta previsto en el artículo 5.4. del presente pliego.

Los oferentes deberán ingresar los datos de la garantía de mantenimiento de oferta completando el formulario electrónico indicado en la carga de la Oferta en el sistema BAC Obras.

La constitución de dicha garantía podrá realizarse en cualquiera de las siguientes formas:

1. Certificado de depósito efectuado en el Banco de la Ciudad, a la orden del Gobierno.
2. Fianza bancaria que cubra el valor exigido, en la que conste que la entidad bancaria se constituye en fiador codeudor solidario, liso y llano, y principal pagador, con la expresa renuncia de los



GOBIERNO DE LA CIUDAD AUTÓNOMA DE BUENOS AIRES
Jefatura de Gabinete de Ministros
Secretaría de Transporte y Obras Públicas
Subsecretaría de Obras

beneficios de división y excusión en los términos del Código Civil y Comercial de la Nación, sin restricciones ni salvedades.

3. Seguro de Caución a través de pólizas emitidas por compañías de seguros autorizadas por la Superintendencia de Seguros de la Nación, extendida a favor del Gobierno de la Ciudad Autónoma de Buenos Aires, en la cual conste que la aseguradora se obliga en carácter de codeudor solidario, liso y llano, principal y directo pagador con renuncia expresa de los beneficios de división y de excusión en los términos del Código Civil y Comercial de la Nación, sin restricciones ni salvedades.

La garantía debe ser constituida a entera satisfacción del organismo licitante.

La misma podrá ser sustituida por otra de igual magnitud, dentro de las admisibles, a pedido del oferente, previa aprobación por parte del organismo licitante.

Advertido un error no sustancial en el monto de la garantía, la misma será objeto de subsanación, para lo cual la Comisión Evaluadora deberá intimar al oferente a cubrir la diferencia en un plazo de tres (3) días, bajo apercibimiento de perder la garantía de acuerdo a lo establecido en el Artículo 74 Inc. b) del Decreto Reglamentario.

5.8. Devolución de la Garantía de Oferta

Dentro de los diez (10) días de la firma de la Contrata, el GCABA notificará a los Oferentes no adjudicatarios, la posibilidad de solicitar la devolución de las correspondientes garantías de oferta. Asimismo, al vencimiento del plazo de mantenimiento de oferta se devolverá la Garantía a aquellos que lo hubieran solicitado.

5.9. Apertura de las ofertas

El Art. 5.7. del PBCG con el siguiente texto:

Las ofertas podrán ser presentadas únicamente hasta la fecha y hora señaladas en el acto de llamado.

El acto de apertura de las ofertas se efectuará a través del Portal BAC Obras en la fecha y hora establecidas, generándose en forma electrónica y automática el Acta de Apertura de Ofertas.

5.10. Efectos de la presentación de la Oferta

El mero hecho de la presentación de la oferta implica la aceptación lisa y llana de las condiciones establecidas en la documentación licitatoria y en las circulares emitidas por el organismo licitante, por lo que los documentos que la integran y las condiciones de los pliegos no podrán ser cuestionados luego de presentada la oferta, salvo errores, omisiones o deficiencias que no fueron manifiestas en los documentos e informaciones a que se refiere el artículo 16 de la Ley de Obra Pública, cuya responsabilidad será del comitente, no pudiendo alegar ninguna causa basada en el desconocimiento sobre el contenido de la misma

6. Evaluación de las Ofertas

6.1. Vista de las Ofertas



GOBIERNO DE LA CIUDAD AUTÓNOMA DE BUENOS AIRES
Jefatura de Gabinete de Ministros
Secretaría de Transporte y Obras Públicas
Subsecretaría de Obras

De acuerdo al Artículo 6.2 del PCG, los Oferentes podrán tomar vista de las Ofertas presentadas durante los TRES (3) días siguientes al acto de apertura y formular observaciones, dentro de los DOS (2) días siguientes de finalizado el período de vista, las que serán consideradas por la CEO, al emitir su dictamen de preadjudicación,

La vista será otorgada digitalmente mediante la autorización de acceso vía DRIVE a la totalidad de las ofertas recibidas siendo que las mismas deberán ser solicitadas por el representante legal o apoderado vía mail a la siguiente dirección de correo electrónico: entradasobrasdgccya@buenosaires.gob.ar y desde el correo electrónico constituido en la oferta (el Drive se habilitará para a dicho correo). Sin perjuicio de ello, los oferentes tienen pleno acceso a las actuaciones administrativas, cumplimentando con el procedimiento administrativo vigente, con excepción del plazo que dure el período de evaluación de las ofertas, que se extiende desde el momento en que el expediente es remitido a la Comisión Evaluadora hasta la notificación del dictamen de preadjudicación.

6.2. Análisis de las Ofertas

La repartición licitante examinará todas las propuestas recibidas.

La CEO emitirá el dictamen dentro del plazo de cuarenta y cinco (45) días contados desde la fecha de apertura de ofertas, vencido el mismo quedará prorrogado automáticamente por otro lapso igual.

La CEO dictaminará, en primer término, sobre las ofertas que son admisibles y las que deban ser rechazadas por inadmisibles. Respecto de las ofertas admisibles, se expedirá sobre la más conveniente de manera fundada y recomendará al organismo contratante su adjudicación.

Son inadmisibles las ofertas que no reúnan los requisitos establecidos en los Pliegos de Bases y Condiciones.

6.3. Causales de Inadmisibilidad

Conforme lo previsto en el artículo 6.4 del PBCG será declarada inadmisibile la Oferta en los siguientes supuestos:

- a) Que careciera de la Garantía de Oferta exigida.
- b) Que fuera formulada por personas con impedimentos para contratar en los términos del artículo 29 de la Ley de Obras Públicas.
- c) Que fuera formulada por personas humanas o jurídicas comprendidas en alguno de los supuestos del artículo 28 de la Ley de Obras Públicas.
- d) Que contuviere condicionamientos. La propuesta de descuento sin ningún condicionamiento no se considerará incluida en este supuesto.
- e) Que no indicare claramente los precios cotizados, o el monto total de la propuesta, y/o que no fuere posible determinarla.
- f) Que no presentara al momento de la apertura de las Ofertas la información cuya omisión sea considerada no subsanable.
- g) Cuando una misma persona humana o jurídica resultara total o parcialmente propietaria de empresas o accionistas cuya participación implique el control de empresas que formulen ofertas en forma separada.
- h) Cuando un Oferente participara en más de una Oferta. Esta prohibición se extiende también a cualquiera de las firmas integrantes de una UT u otra forma asociativa pero no a los subcontratistas ni a los proveedores propuestos. Sin embargo, si un oferente o un integrante de un oferente



GOBIERNO DE LA CIUDAD AUTÓNOMA DE BUENOS AIRES
Jefatura de Gabinete de Ministros
Secretaría de Transporte y Obras Públicas
Subsecretaría de Obras

apareciera propuesto en otra oferta como subcontratista, se entenderán alcanzados por la presente causal de inadmisibilidad todas las ofertas en que se observare dicha doble participación.

i) Cuando una misma persona humana integrara simultáneamente los órganos de dirección o de administración de sociedades que formulen Ofertas en forma separada.

j) Cualquier otra causal que implique que contuviere cláusulas en contraposición con las normas que rigen la contratación.

6.4. Ampliación de la información

El Art. 6.5. del PBCG queda complementado con lo siguiente:

La CEO podrá requerir a los oferentes información y documentación complementaria o cualquier otra que se necesite para el mejor estudio de los antecedentes, dentro del plazo que se señale al efecto, siempre que ello no implique alterar la propuesta original, ni modificar la oferta económica. Podrá requerir la subsanación de defectos u omisiones subsanables.

Vencido dicho plazo sin que el Oferente cumpla el requerimiento indicado precedentemente, se procederá a la evaluación de la oferta con los elementos aportados.

El GCABA se reserva el derecho de efectuar las verificaciones que fuesen necesarias a efectos de comprobar la veracidad de la información suministrada en la propuesta. De establecerse la falsedad de dicha información, se desestimaré la propuesta y dispondrá la pérdida automática de la garantía de oferta.

El personal que determine el GCABA, previamente a la adjudicación, podrá visitar las oficinas, depósitos, equipos, obras realizadas, etc., que los oferentes declaren en su propuesta.

6.5. Precio VII

Será de aplicación lo dispuesto en el Artículo 6.6. del PBCG.

6.6 Preadjudicación

La CEO propiciará la adjudicación, de conformidad con las pautas establecidas en los pliegos, a favor de la oferta más conveniente, debiendo labrar un Acta de Preadjudicación al efecto. La preadjudicación deberá ser notificada a cada uno de los oferentes y publicada en el sitio web del GCABA y en el portal BAC Obras. La misma podrá estar sujeta a impugnaciones conforme lo previsto en el artículo 6.7 del presente pliego, las cuales serán resueltas previa intervención de la Procuración General de la Ciudad Autónoma de Buenos Aires.

Con antelación al acto de adjudicación, el organismo contratante intimará a la firma preadjudicada que incorpore la obra a adjudicarse como parte del listado de antecedentes declarados ante el Registro Nacional de Constructores y de Firms Consultoras de Obras Públicas. Asimismo, una vez adjudicada la obra, dicha Contratista deberá actualizar la información cambiando su estado a "En Ejecución", comunicándolo fehacientemente.

Si el preadjudicatario fuere una UT en formación y no cumpliera con el requisito de la acreditación de la inscripción ante la Inspección General de Justicia, previo a la firma de la contrata, el organismo licitante podrá intimar a su acreditación en el plazo perentorio que determine, bajo apercibimiento de adjudicar la obra a otro oferente.

6.7. Impugnaciones



GOBIERNO DE LA CIUDAD AUTÓNOMA DE BUENOS AIRES
Jefatura de Gabinete de Ministros
Secretaría de Transporte y Obras Públicas
Subsecretaría de Obras

Las impugnaciones que los oferentes pretendan realizar contra el Acta de Preadjudicación deberán ser presentadas dentro del término perentorio de los tres (3) días hábiles a contar desde la notificación del resultado de la preadjudicación.

La documentación que acredite la constitución de la garantía de impugnación del 1% del presupuesto oficial deberá presentarse ante el Organismo Contratante al formalizar la impugnación, completando los formularios correspondientes mediante BAC Obras, dentro del plazo legal establecido.

El depósito o transferencia deberá efectuarse en la Cuenta N° 200.581/2 "Garantía por Impugnaciones", abierta en el Banco Ciudad de Buenos Aires, el que será reintegrado a los oferentes solamente en el caso que la impugnación prospere totalmente.

6.8. Resolución de Impugnaciones

El artículo 6.10 del PBCG se complementa con lo siguiente:

Las impugnaciones debidamente presentadas serán evaluadas por la CEO, que emitirá un informe respecto de su mérito en el que deberá rectificar o ratificar la preadjudicación y remitir las actuaciones al organismo contratante.

7. Adjudicación

7.1. Adjudicación

Vencido el plazo para la presentación de impugnaciones a la preadjudicación, la autoridad competente dispondrá la adjudicación.

En forma previa o concomitante con la adjudicación el organismo contratante resolverá las impugnaciones presentadas, previo dictamen de la Procuración General de la Ciudad Autónoma de Buenos Aires. en el caso de que las hubiere.

La adjudicación no da derecho al contrato pudiendo ser revocada por la autoridad competente en cualquier momento antes del perfeccionamiento del contrato, sin que ello genere derecho a indemnización alguna para el adjudicatario.

Una vez notificado el acto administrativo de adjudicación, se suscribirá la contrata, conforme el artículo 7.2. del PBCG, previa presentación de la Garantía de Cumplimiento del Contrato por el adjudicatario y de la formalización del Contrato de UT o demás formas asociativas y su inscripción en el Registro respectivo, en caso de corresponder.

7.2 Garantía de Cumplimiento del Contrato

Dentro de los cinco (5) días hábiles de notificado de la adjudicación, el adjudicatario deberá constituir la garantía de cumplimiento del contrato en alguna de las formas establecidas en el artículo 5.7 del presente pliego.

El valor a constituir en concepto de Garantía de Cumplimiento de Contrato será del cinco por ciento (5%) del monto total adjudicado.

La garantía debe ser constituida a entera satisfacción del organismo licitante.



GOBIERNO DE LA CIUDAD AUTÓNOMA DE BUENOS AIRES
Jefatura de Gabinete de Ministros
Secretaría de Transporte y Obras Públicas
Subsecretaría de Obras

La misma podrá ser sustituida por otra de igual magnitud, dentro de las admisibles, a pedido del oferente, previa aprobación por parte del organismo licitante.

8. Perfeccionamiento del contrato
--

8.1 Firma de la Contrata

El artículo 7.3 del PBCG se complementa con lo siguiente:

El GCABA fijará día y hora en que se procederá a la firma de la contrata y sus complementos, la que tendrá lugar dentro de los dos (2) días de integrada la garantía de cumplimiento del contrato.

Si el adjudicatario no se presentase a la firma de la Contrata, el GCABA podrá dejar sin efecto la adjudicación, en cuyo caso el adjudicatario perderá la garantía constituida a tales efectos.

Si el GCABA no firmara la Contrata antes de los treinta (30) días de notificada la adjudicación por causas no imputables al adjudicatario, vencido el término éste podrá solicitar que la adjudicación quede sin efecto, en cuyo caso se le devolverá la garantía correspondiente, sin que ello importe el reconocimiento de indemnización alguna.

8.2 Cesión del Contrato

Firmado el contrato, el adjudicatario no podrá cederlo, en todo o en parte, a otra persona o entidad, sin previa aprobación del GCABA.

El adjudicatario podrá solicitar al GCABA, la cesión total o parcial del contrato a un tercero siempre que éste cumpla expresamente los requisitos establecidos en la documentación licitatoria y haya transcurrido, al menos, el veinte por ciento (20%) del plazo original del contrato de obra o de la inversión comprometida, lo que antes ocurra.

Previo a la autorización de la cesión, deberá contarse con un dictamen fundado del titular del organismo contratante respecto del cumplimiento de las condiciones antes mencionadas, así como del grado de cumplimiento de las obligaciones asumidas por el contratista cedente.

Para el caso que fuera aprobada la Cesión, el Contratista original, responderá de manera solidaria con el cesionario por los daños y perjuicios que ocasione al GCABA el incumplimiento de las obligaciones emergentes del contrato, hasta su finalización.

8.3 Documentación válida para dirimir discrepancias - Orden de Prelación

En caso de discrepancias, el orden de prelación o prevalencia de los elementos del contrato será el que a continuación se detalla:

1. La Ley de Obras Públicas Nº 6246 y su Decreto Reglamentario Nº 60/21.
2. El Pliego de Bases y Condiciones Generales;
3. El Pliego de Bases Condiciones Particulares y Circulares Aclaratorias
4. El Pliego de Especificaciones Técnicas y Circulares Aclaratorias
5. Planos Generales y planillas;
6. Planos de detalle y Anexos;
7. Planos de Detalle;
6. La Oferta;
7. Los análisis de Precios;
8. El plan de trabajos y la curva de inversiones;
9. La contrata.



GOBIERNO DE LA CIUDAD AUTÓNOMA DE BUENOS AIRES
Jefatura de Gabinete de Ministros
Secretaría de Transporte y Obras Públicas
Subsecretaría de Obras

Toda la documentación que integre el Contrato deberá ser considerada recíprocamente explicativa, pero en caso de existir contradicciones o diferencias de interpretación entre alguna de las normas y documentos enumerados precedentemente, se aplicará la norma y documento en función del orden de prelación establecido precedentemente en orden descendente conforme lo previsto en el artículo 47 de la Ley de Obras Públicas.

En caso de discrepancias entre una cifra expresada en números y la expresada en letras, prevalecerá esta última.

De surgir diferencias o contradicciones dentro de un mismo orden de prelación, prevalecerá aquella norma que establezca una mayor exigencia para el Contratista.

9. Organización de la Obra

9.1 Presentación del Proyecto Ejecutivo

El artículo 8.1. del PBCG se complementa con lo siguiente:

El Contratista deberá entregar a la Inspección de Obra, dentro de los 7(siete) días contados a partir de la fecha de la orden de comienzo de los trabajos, un listado completo de la documentación a presentar según lo estipulado en el art. 2.0 del PET y el proyecto ejecutivo de la obra se entregará según lo estipulado en el art. 2.2 del PET.

9.2 Orden de Comienzo - Requisitos a cumplir para el inicio de la obra

El artículo 8.2. del PBCG se complementa con lo siguiente:

La Orden de Comienzo se deberá impartir dentro de los quince (15) días corridos de la fecha de la firma de la Contrata. El Contratista entregará en dicho lapso la documentación indicada en el ANEXO V del PBCG y los requisitos que se detallan a continuación para el inicio de la obra. Con la firma de la Orden de Comienzo se iniciará la apertura de los libros de Comunicaciones. Todas las comunicaciones entre la Contratista y el GCABA se realizarán a través de la Inspección de Obra.

9.2.1 Seguros

Deberán encontrarse presentados y aprobados por la Inspección de Obra los seguros estipulados en el punto 20.5 y en el Anexo VII, ambos del presente Pliego, debiendo asimismo presentar los comprobantes de pago de dichos seguros ante la Inspección de Obra.

9.2.2 A.R.T

- Cumplir con la Resolución 6019/2012 SSTR
- Programa de Higiene y Seguridad con nómina del personal aprobado por ART.
- Constancia de Aviso de Inicio de Obra firmado por ART.

9.2.3 Higiene y Seguridad

Acreditar el cumplimiento de los requisitos estipulados en el Anexo VI del presente pliego

9.2.4 Subcontrataciones



GOBIERNO DE LA CIUDAD AUTÓNOMA DE BUENOS AIRES
Jefatura de Gabinete de Ministros
Secretaría de Transporte y Obras Públicas
Subsecretaría de Obras

- Documentación de antecedentes y contractual con Subcontratista/s
- Aprobación de la Inspección de Obra.
- Póliza de los seguros de la/s Subcontratista/s.

9.2.5 Libros

- Libro de Órdenes de Servicio (OS) - (tamaño grande, 50 hojas x tripl.)
- Libro de Notas de Pedido (NP) – (tamaño grande, 50 hojas x tripl.)
- Libro de Higiene y Seguridad - (Tamaño oficio foliado x 200 hojas)
- Libro de Partes Diarios – (tamaño grande, 50 hojas x tripl.)

9.2.6 Impacto Ambiental

Presentación del Plan de Gestión Ambiental, previo al acta inicio

- Designar una persona humana como Responsable Ambiental, con matrícula habilitante ante APRA para ser aprobada por la Inspección de Obra

9.2.7 Planificación de la obra.

Programación de Trabajo con Camino Crítico, aprobado, desde la fecha establecida para el Acta de Inicio en la Orden de Comienzo.

- Plan Logística de Obra Aprobada.
- Plan Comunicacional. Aprobado.
- Plan de Señalización firmado por responsable HyS. Aprobado.
- Plano de Obrador identificando los elementos prefabricados como oficinas contenedores, otros. Aprobado.
- Obrador Prefabricado construido y aprobado.

9.2.8 Cargas y contribuciones

- Formulario 931 de AFIP.

9.2.9 Acta de Inicio

El Art. 8.3 del PBCG se complementa con lo siguiente:

Durante el lapso de tiempo entre la firma de la Orden de Comienzo y el Acta de Inicio, el Contratista realizará todos los trabajos previos correspondientes a replanteos de lugares asignados por la Inspección de Obra, presentación de planos del proyecto ejecutivo de corresponder y tareas relativas a la logística de obra. La fecha de firma del Acta de Inicio quedará establecida en la Orden de Comienzo.

Luego de presentada la documentación mencionada, se firmará el Acta de Inicio a fin de establecer la fecha cierta de origen de los plazos contractuales, firmada por el Inspector de Obra y el Representante Técnico del Contratista, considerándose que el Plan de Trabajos tiene vigencia a partir de la fecha establecida en dicha Acta.

Si a los tres (3) días hábiles de la fecha fijada en la Orden de Comienzo para el inicio de los trabajos el Contratista no los hubiera iniciado, el GCABA podrá aplicar como sanción la rescisión del contrato por culpa del Contratista, que en dicho caso perderá la Garantía de Cumplimiento de Contrato y responderá por los daños y perjuicios consiguientes. Asimismo, se informará de la rescisión culposa al Registro Nacional de Constructores y de Firmas Consultoras de Obras Públicas.



GOBIERNO DE LA CIUDAD AUTÓNOMA DE BUENOS AIRES
Jefatura de Gabinete de Ministros
Secretaría de Transporte y Obras Públicas
Subsecretaría de Obras

9.3 Plan de Trabajos Aprobado

El artículo 8.5 del PBCG queda complementado con lo siguiente:

El Contratista debe organizar su trabajo previendo un número normal de días perdidos por razones climáticas y que se considerarán laborales. Si por cualquier circunstancia se demoraran los trabajos, el Contratista arbitrará los medios para recuperar tiempos y cumplir los plazos contractuales.

El Contratista incurrirá automáticamente en mora si, a la expiración del plazo contemplado en el punto 14.1 -"Plazos de ejecución"- del presente pliego, no hubiera ejecutado la obra en un cien por ciento (100%), salvo ampliación de plazo aprobada por autoridad competente.

El plan de trabajos y la curva de inversión deberán ser presentados en el formato digital que la Inspección de Obra disponga (Excel, Project, etc.).

El Plan de Trabajo y Curva de Inversión serán aprobados o rechazados dentro de los tres (3) días hábiles de su presentación por Nota de Pedido, los cuales, en caso de ser aprobados, pasarán a formar parte de la documentación contractual. En caso de ser rechazados, el Contratista deberá proceder al ajuste de los mismos de acuerdo con las observaciones que efectúe la Inspección de Obra, sin alterar el plazo y el importe total. La Inspección de Obra determinará el plazo para su nueva presentación. Transcurrido el mismo y sin que el Plan de Trabajo haya sido elevado por el Contratista, la Inspección de Obra lo efectuará de oficio y tendrá carácter definitivo.

Si así se dispone deberá tenerse en cuenta lo estipulado en el art. 10.3., quinto párrafo, del presente PBCP respecto de la posibilidad de incluir en la conformación de la oferta y en la programación de ejecución de la obra la posibilidad de realización de tareas en días y horarios que excedan la jornada normal de trabajo y/o en días sábados después de las 13 hs, domingos o feriados.

9.4 Replanteo de las obras

El Art. 8.6 del PBCG se complementa con el siguiente texto:

Los replanteos de los trabajos serán hechos por el Contratista en las fechas fijada por la Inspección de Obra y se efectuarán en forma conjunta, siendo verificados y aprobados por dicha Inspección, cada vez que se requiera llevarse a cabo.

Nota: la aprobación de la Inspección de Obra no exime al Contratista de las responsabilidades y cargos exclusivos correspondientes a los posibles errores que presente el replanteo.

La demora en la ejecución del mismo o su inexistencia no dará derecho al Contratista a prorrogar el plazo de ejecución de la Obra.

Si el Contratista no concurriese al Replanteo, se fijará una nueva fecha dentro de los dos (2) días subsiguientes a la fecha originalmente propuesta por la Inspección de Obra.

Si tampoco concurriese a esa segunda citación, sin que existan al exclusivo juicio de la Inspección causas justificadas que le hayan impedido asistir, o si habiendo concurrido no efectuara el Replanteo, se procederá a aplicar las penalidades que correspondiesen. No podrán comenzarse las obras en ningún sector que no hayan sido previamente replanteados. Los gastos en concepto de jornales de



GOBIERNO DE LA CIUDAD AUTÓNOMA DE BUENOS AIRES
Jefatura de Gabinete de Ministros
Secretaría de Transporte y Obras Públicas
Subsecretaría de Obras

peones, movilidad, útiles y materiales que ocasiona el Replanteo, son por cuenta exclusiva del Contratista.

Terminado el Replanteo se extenderá por triplicado un Acta de Replanteo en la que conste haberlo efectuado, la cual será firmada por la Inspección de Obra, y el Contratista o su representante técnico.

Cualquier observación que desee formular el Contratista relacionado con el Replanteo, que pudiera dar lugar a reclamos, deberá constar al pie del Acta de Replanteo en forma de reserva, sin cuyo requisito no se considerará válido ningún reclamo.

Todo reclamo relacionado con las reservas efectuadas en el Acta de Replanteo deberá ser presentado indefectiblemente dentro de los dos (2) días posteriores a la firma de dicha Acta, vencido dicho plazo el Contratista perderá los derechos respectivos y se tendrá por no efectuada la reserva.

9.5 Documentación en obra

Sin perjuicio de lo dispuesto en el artículo 13 del presente pliego respecto de la Documentación se establece que:

El Contratista deberá tener en las oficinas del Obrador copia de toda la legislación citada en las presentes especificaciones y de las normas vinculadas a la temática ambiental que emita el GCABA, posteriores al inicio de las obras.

El Contratista deberá exhibir tantas veces como reclame la Inspección de Obra, la documentación referida a seguros del personal y terceros, como así también los correspondientes a los aportes de las leyes previsionales.

Respecto de los planos de obra será de aplicación lo previsto en el artículo 8.8. del PBCG.

9.6 Interpretación de la documentación técnica - Errores en la documentación técnica

Regirá lo dispuesto en el artículo 49 de la Ley de Obras Públicas.

9.7 Obrador

El artículo 8.11 del PBCG se complementa con el siguiente texto:

Los aspectos relativos a la Instalación del obrador, su logística, localización y entrada, instalaciones y servicios se definen en el PET 1.0 GENERALIDADES.

Las comodidades, oficina, equipamiento de telecomunicaciones y/o vehículos para la Inspección de Obra se especifican en el Anexo XI del presente Pliego.

Obrador Eléctrico.

Los equipos y materiales destinados a la instalación eléctrica deberán ser alojados en un recinto exclusivo para ellos que garantice su buen estado de conservación y que al momento de ser instalados conserven las características garantizadas por el fabricante.

El espacio destinado a este fin debe mantenerse limpio, ordenado, seco y sin polvo a satisfacción de la Inspección de Obra.

9.8 Entrada al Obrador, Cerco Perimetral y Frentes de Trabajo



GOBIERNO DE LA CIUDAD AUTÓNOMA DE BUENOS AIRES
Jefatura de Gabinete de Ministros
Secretaría de Transporte y Obras Públicas
Subsecretaría de Obras

El Contratista proveerá una barrera y un puesto de control en la entrada al obrador, y adoptará las medidas necesarias (colocación de un cerco perimetral) para asegurar que todo el tráfico puede ingresar o egresar solamente a través del acceso controlado. La Inspección de Obra podrá, a su criterio, permitir el ingreso de todo personal que considere.

El Contratista dotará de personal a la barrera en el horario de trabajo y mientras se desarrolle cualquier actividad en la obra, durante todo el período de vigencia del Contrato.

Queda a cargo de la Empresa adjudicada el cierre de la obra de acuerdo a los frentes de trabajo, la seguridad y vigilancia de la zona de la obra para prevenir sustracción y deterioros de materiales o estructuras propias o ajenas. Comprende el control de accesos de personal propio y externo, control y registro del movimiento de ingreso y egreso de bienes materiales y será responsable de la comunicación eficaz con los destacamentos policiales, defensa civil, bomberos, ambulancias etc. que deban actuar ante cualquier hecho que lo amerite.

9.9 Luces de peligro y señalamiento – Plan de señalamiento

El Art. 8.14 del PBCG se complementa con lo siguiente:

La señalización y colocación de luces de peligro alcanzará tanto a las obras y/o instalaciones conexas cualquiera sea su ubicación en las obras, así como también a implementos, equipos y/o maquinarias transitoriamente depositados en las inmediaciones de las obras.

En la zona de construcción, el Contratista deberá impedir que el público pueda transitar por lugares que presenten cortes, obstáculos peligrosos o etapas constructivas no terminadas, que puedan ser motivo de accidentes. Para ello proveerá pasarelas provistas de barandas y/o techados que mantendrá en perfectas condiciones durante su uso.

Por otra parte, en cada lugar de trabajo deberá contarse con letreros móviles, caballetes, leyenda y conos como elementos de señalización, debidamente reglamentados.

Estos letreros deberán ser metálicos o de plásticos y en todo el transcurso de la obra deberán hallarse en buen estado de conservación, que haga posible su correcto emplazamiento y lectura y deberán modificarse a medida del avance de obra.

El Contratista deberá cumplir con lo dispuesto en la Ley N° 24.449, la ley N° 6215 y el Anexo de Señales para obras en la Vía Pública del GCABA por ella aprobado, en cuanto a señalamiento y demarcación de la zona de trabajos, debiendo permitir en todo momento el paso de vehículos de emergencia y la entrada a garajes de los frentistas.

9.10 Retiro de Instalaciones

Una vez terminados los trabajos se deberán retirar de las áreas del Obrador todas las instalaciones fijas o desmontables que el Contratista hubiera instalado para la ejecución de la obra, como así también eliminar las chatarras, escombros, cercos, divisiones, rellenar pozos, desarmar o rellenar las rampas para carga y descarga de materiales, maquinarias, equipos, bases (como grúas), etc. No se recibirán las obras si no se ha dado cumplimiento a lo establecido precedentemente.

9.11 Higiene y Seguridad en Obra



GOBIERNO DE LA CIUDAD AUTÓNOMA DE BUENOS AIRES
Jefatura de Gabinete de Ministros
Secretaría de Transporte y Obras Públicas
Subsecretaría de Obras

El contratista deberá cumplir con lo exigido en la legislación vigente en lo referente a Higiene y Seguridad en el trabajo según el siguiente detalle, y a cualquier otra reglamentación, decreto o ley no mencionada en el presente listado o que pudiera entrar en vigencia durante el transcurso de las obras:

- Ley Nacional de Higiene y Seguridad en el Trabajo N° 19.587 y reglamentaciones pertinentes.
- Ley Sobre Riesgos de Trabajo N° 24.557 y actualizaciones según Ley N° 24.938 y Decretos PEN Nros. 1278/00 y 839/98.
- Decreto PEN N° 911/96 de Higiene y Seguridad en la construcción
- Resolución Superintendencia de Riesgos del Trabajo N° 231/96
- Resolución Superintendencia de Riesgos del Trabajo N° 51/97
- Resoluciones Superintendencia de Riesgos del Trabajo Nros. 35/98, 319/99, 552/01 y sus modificatorias u otras reglamentaciones que pudiesen surgir.
- Resolución Superintendencia de Riesgos del Trabajo N° 320/99
- Resolución SRT 550/2011, Resolución SRT 503/2014.

La Contratista será responsable de cualquier accidente que ocurra a su personal y/o terceros, haciendo suyas las obligaciones que de ello deriven, de acuerdo a lo que establece la legislación citada.

El certificado de afiliación a la A.R.T. correspondiente, mencionará que se cubren todas las obligaciones emergentes de la Ley de Riesgos de Trabajo N° 24.557 y complementarias. En este certificado se exigirá que consten las siguientes cláusulas: *“(nombre de la ART) renuncia en forma expresa a iniciar toda acción de repetición o de regreso contra [el Contratante], sus funcionarios y dependientes, bien sea con fundamento en el Art. 39.5 de la Ley N° 24.557 o en cualquier otra norma jurídica, con motivo de las prestaciones en especies o dinerarias que se vea obligada a otorgar o abonar al personal dependiente o ex-dependiente de (nombre de la empresa Contratista) amparados por la cobertura del contrato de afiliación N°....., por accidentes de trabajo o enfermedades profesionales surgidos o contraídos por el hecho o en ocasión del trabajo o en el trayecto entre el domicilio del trabajador y el lugar de trabajo.*

(Nombre de la ART) se obliga a comunicar a [la Contratante] en forma fehaciente los incumplimientos en que incurra el asegurado y especialmente la falta de pago en término, dentro de los diez días de verificado. Esta cláusula de no repetición cesará en sus efectos si el empresario comitente a favor de quien se emite, no cumple con las medidas de prevención e higiene y seguridad del trabajo, o infringe la Ley N° 19587; su Decreto Reglamentario PEN N° 351/79, Decreto PEN N° 911/96 y las normativas que sobre el particular ha dictado la Superintendencia de Riesgos del Trabajo; las provincias y la Ciudad Autónoma de Buenos Aires en el ámbito de su competencia y que le sean exigibles al empresario.”

El Contratista deberá, de acuerdo a las resoluciones antes referidas, confeccionar y coordinar el Programa Único de Higiene y Seguridad. El mismo deberá ser presentado ante su A.R.T. para la aprobación y ante la Inspección de Obra. El plazo para presentar la aprobación del mismo a la inspección de Obra es de dos (2) días antes de la fecha de la Orden de Comienzo. El Contratista no podrá realizar trabajos previos en el terreno sin tener aprobada la documentación.

Deberá contar con el asesoramiento de un graduado universitario en Higiene y Seguridad durante todo el tiempo que dure la Obra, quien deberá cumplir con un mínimo de doce (12) horas semanales de presencia, o las horas indicadas en la Resolución SRT N° 231/96, lo que resulte mayor. En virtud de la complejidad de la obra y los frentes simultáneos el Inspector de Obra podrá exigir la presencia de uno o más técnicos Auxiliares de Seguridad e Higiene que deben estar contemplados en el precio unitario de la tarea del Formulario N° 7.



GOBIERNO DE LA CIUDAD AUTÓNOMA DE BUENOS AIRES
Jefatura de Gabinete de Ministros
Secretaría de Transporte y Obras Públicas
Subsecretaría de Obras

El Contratista, independientemente del Programa Único de Seguridad exigido por Resolución S.R.T. N° 35/98, deberá confeccionar, de acuerdo a la Resolución S.R.T. N° 51/97 un Programa de Seguridad que se deberá ajustar a lo siguiente:

- a) Se confeccionará un programa por obra o emprendimiento ya sea que el empleador participe como contratista principal o bien como subcontratista, según lo establecido en el artículo 61 del Anexo del Decreto Reglamentario PEN N° 911/96.
 - b) Contendrá la nómina del personal que trabajará en la obra y será actualizado inmediatamente, en casos de altas o bajas.
 - c) Contará con identificación de la Empresa, del Establecimiento y de la Aseguradora.
 - d) Fecha de confección del Programa de Seguridad.
 - e) Descripción de la obra y sus etapas constructivas con fechas probables de ejecución.
 - f) Enumeración de los riesgos generales y específicos, previstos por etapas.
 - g) Deberá contemplar cada etapa de obra e indicar las medidas de seguridad a adoptar, para controlar los riesgos previstos.
 - h) Será firmado por el Contratista, el Representante Técnico y el responsable de Higiene y Seguridad de la empresa, y será aprobado (en los términos del artículo 3° de la Resolución S.R.T. N° 51/97), por un profesional en Higiene y Seguridad de la Aseguradora de Riesgo de Trabajo (A.R.T.).
 - i) El responsable de Higiene y Seguridad del Contratista deberá llevar un libro foliado de Higiene y Seguridad, que será rubricado por él y la empresa. En él se asentarán las novedades, visitas, pedidos, inspecciones y cualquier otra novedad referente al rubro.
- Este libro quedará en manos del Contratista y a disposición de quienes lo soliciten.
El responsable de Higiene y Seguridad del Contratista principal deberá, además, dejar asentados los días de visita y horas asignadas a la obra, para poder dar cumplimiento a lo estipulado por el Art. 2 de la Resolución S.R.T. N° 231/96.

Previo a su ingreso a la obra y complementando el art. 9.2, el Contratista deberá presentar:

Contrato de afiliación con una aseguradora de riesgos del trabajo (ART).

Programa de Seguridad aprobado por la ART

Nómina del personal de obra emitida por la ART vigente

Aviso de inicio de obra.

Documento de vinculación entre el profesional que ejerza como responsable de Higiene y Seguridad y un responsable de la empresa firmado por ambas partes.

Para los casos de personal autónomo, una póliza de seguro de accidentes personales por un valor de pesos dos millones (\$2.000.000)

Previamente a la iniciación de los trabajos, se deberá coordinar una reunión de pre inicio de obra con el área de Seguridad, Higiene y medio ambiente de la Subsecretaría de Obras de la Secretaría de Transporte y Obras Públicas dependiente de la Jefatura de Gabinete de Ministros,

En forma mensual la contratista deberá presentar por Nota de Pedido:

- a) Nómina actualizada del personal de obra emitida por la ART.
- b) Entrega mensual de estadísticas de accidentes.

Investigación de accidentes e incidentes y entrega de informes de las causas de los mismos en un lapso no mayor a setenta y dos (72) horas de ocurrido los mismos

Siempre que exista extracción de tierra, ésta será depositada en cajones y se procederá a su enrasamiento con el borde de los mismos.

El Contratista tomará todos los recaudos y prestará especial atención al cuidado en la descarga, acopio y manejo de materiales, con respecto a la seguridad de bienes, personal y/o terceros.



GOBIERNO DE LA CIUDAD AUTÓNOMA DE BUENOS AIRES
Jefatura de Gabinete de Ministros
Secretaría de Transporte y Obras Públicas
Subsecretaría de Obras

En virtud de la pandemia COVID-19, declarada por la OMS y a las medidas sanitarias adoptadas en consecuencia, la contratista deberá dar estricto cumplimiento como mínimo, al Protocolo COVID 19 de la CAMARCO/ UOCRA y al Protocolo de Manejo de casos COVID – GCABA vigentes al momento de la presentación. Para el cumplimiento del protocolo antes mencionado, se solicita que todo equipo utilizado para medición de temperatura, sea homologado por ANMAT, con sus certificaciones sobre el mismo.

9.11.1 Trabajo en la Vía Pública

El Contratista deberá cumplir con lo dispuesto en la Ley 24.449, la ley 6215 y el Anexo de Señales para obras en la Vía Pública del GCABA por ella aprobado, obrante en el PET en cuanto a señalamiento y demarcación de la zona de trabajos.

Para definir acciones preventivas respecto del tránsito peatonal y vehicular a los efectos de cuidar la salud y los bienes de los vecinos y terceros circunstanciales que circulen por el lugar, el oferente deberá elaborar un plan logístico de delimitación de áreas y frentes de trabajo (sectores de obrador, sectores de carga y descarga, acopio de materiales, etc.), con el correspondiente cronograma de cortes, cierre de carriles y desvíos de tránsito y plazos estimados de los mismos. Este plan será puesto a consideración y aprobación de la Inspección de Obra, que realizará las consultas pertinentes con los organismos competentes, a efectos que el Contratista gestione las respectivas autorizaciones ante los mismos.

El Contratista deberá asimismo informar sobre horarios previstos de trabajo, recorridos de maquinarias y camiones.

Mientras dure el cierre se contará con el apoyo permanente de los organismos de seguridad correspondientes, debiendo permitir en todo momento el paso de vehículos de emergencia y la entrada a garajes de los frentistas.

El Contratista deberá disponer de los elementos y medidas necesarias para la prevención de accidentes, daños o perjuicios a peatones, frentistas, personal de la empresa, mobiliario urbano existente, vehículos y propiedades ubicadas en la zona de los trabajos. Previo a todo trabajo, el Contratista deberá instalar el señalamiento de seguridad que indique la Inspección de Obra y otros elementos que sean necesarios para la protección del área de trabajo, tales como banderilleros, cintas balizas, etc., los cuales deberán estar ubicados a distancias lo suficientemente amplias como para garantizar condiciones mínimas de seguridad en el tránsito pasante y para la protección del personal y/o equipo de la obra a entera satisfacción de la Inspección de Obra.

Este señalamiento precautorio deberá mantenerse en perfectas condiciones, y tanto éste como el que fuese necesario reemplazar por causas accidentales o de hurto, no recibirá pago directo alguno, y los gastos que ello origine se considerarán comprendidos dentro de la oferta de la contratista.

El Contratista propondrá un plan de señalización transitoria y cartelería de avisos necesarios para organizar el movimiento circulatorio vial y peatonal, precaución y seguridad de obra en las áreas de ejecución de los trabajos. Los mismos serán ubicados en lugares de total visibilidad para peatones y vehículos. Las características de forma, tamaño y color de las señales y carteles de corte y precaución vial serán en concordancia con el Código de Tránsito, Ordenanzas y Reglamentos en vigencia. Este plan será puesto a consideración y aprobación de la Inspección de Obra, que realizará las consultas pertinentes con los organismos competentes, a efectos que el Contratista gestione las respectivas autorizaciones ante los mismos.

9.11.2 Letreros de Obra.



GOBIERNO DE LA CIUDAD AUTÓNOMA DE BUENOS AIRES
Jefatura de Gabinete de Ministros
Secretaría de Transporte y Obras Públicas
Subsecretaría de Obras

El Art. 8.20 del PBCG queda complementado como sigue:

El Contratista está obligado a colocar en el lugar que indique la Inspección de Obra y bajo la supervisión de ésta, los letreros confeccionados de acuerdo con el Plano y las Leyendas que se soliciten.

La colocación, mantenimiento, reposición y remoción de dichos letreros estará a cargo del Contratista, cuando así lo estime conveniente la Inspección de Obra. Asimismo se podrá introducir cualquier modificación y/o adaptación de los diseños, medidas y/o cualquier otra especificación técnica, conforme las necesidades de la obra en particular, por parte de la Inspección de Obra. Todas estas comunicaciones, que deberán ser cumplidas por el Contratista, serán efectuadas a través de Órdenes de Servicio.

Dichos letreros deberán ser instalados dentro de los dos (2) días posteriores a la fecha de comienzo de los trabajos y permanecerán en las condiciones especificadas hasta quince (15) días subsiguientes de la fecha de finalización de la obra.

La cantidad de carteles se corresponderá con el desarrollo total de la obra, previo acuerdo con la Inspección de Obra.

Las especificaciones, medidas, de los Letreros y Carteles de obra se definen en el PET 1.0 GENERALIDADES.

9.11.3 Plan de Mitigación Ambiental de las obras

Será responsabilidad del Contratista cumplir con todas las condiciones que para la ejecución de la obra se establezcan en Resoluciones y Dictámenes que emita la Autoridad del GCABA como resultado del proceso de Evaluación de Impacto Ambiental.

Durante la ejecución de la obra se deberán cumplir con todas las condiciones ambientales resultantes de la Evaluación Ambiental referida y Plan de Gestión Ambiental.

Objeto

La presente especificación establece las normas a seguir para cumplir con las Medidas de Mitigación previstas para la etapa de construcción de las obras.

Normativa

Sin perjuicio de lo definido a continuación en este documento, se deberá cumplir con la Ley Nacional General del Ambiente N° 25.675; la Ley N° 123 (texto consolidado Ley N° 6347) de Evaluación de Impacto Ambiental, su Decreto Reglamentario N° 85/GCABA/19 y su modificatorio 229/GCABA/19, y la Disposición 117-DGTALAPRA/12, para actividades categorizadas como Sin Relevante Efecto, la Ley N° 2214 (texto consolidado Ley N° 6347) y su Decreto Reglamentario N° 2.020/GCABA/07, para Residuos Peligrosos; la Ley N° 1356 (texto consolidado Ley N° 6347), y su Decreto Reglamentario N° 198/GCABA/06, para Contaminación Atmosférica, y la Ley N° 1540 (texto consolidado Ley N° 6347), y Decreto Reglamentario N° 740/GCABA/07, para Contaminación Acústica, como así también con las condiciones que, para la ejecución de la obra se establezcan en Resoluciones y Dictámenes que emita el GCABA como resultado del proceso de Evaluación de Impacto Ambiental del proyecto que correspondiera.

Presentación del Plan de Mitigación de Obra

Dentro de los quince (15) días corridos de la firma de la Contrata, conforme lo previsto en el ítem 9.2. del presente Pliego, el Contratista deberá presentar para la revisión y aprobación de la Inspección de Obra y del GCABA, su plan de gestión ambiental, detallando los métodos específicos a ser empleados para cumplir con las especificaciones medioambientales de las legislaciones vigentes.



GOBIERNO DE LA CIUDAD AUTÓNOMA DE BUENOS AIRES
Jefatura de Gabinete de Ministros
Secretaría de Transporte y Obras Públicas
Subsecretaría de Obras

Responsable Ambiental

El Contratista deberá designar mediante nota firmada por su representante legal una persona humana como Responsable Ambiental especializado en Manejo Ambiental de Obras, cuyos antecedentes deberán ser comunicados a la Inspección de Obra, al inicio de la ejecución del Contrato. Dicho profesional, que puede ser la misma persona a cargo de la Higiene y la Seguridad de la obra siempre y cuando cumpla con los requisitos, deberá tener una experiencia mínima de tres (3) años en el control ambiental de obras y deberá ser aprobado por la Inspección de Obra mediante comunicación fehaciente. El Responsable Ambiental actuará como interlocutor en todos los aspectos ambientales entre la Contratista, autoridades competentes y comunidades locales.

El Responsable Ambiental deberá tener en cuenta que todo evento, que por la generación de accidentes pueda afectar a la salud, tanto de la población como de los operarios de la Contratista, es de su competencia.

Presentación Informe Mensual

El Responsable Ambiental deberá elaborar un informe mensual, junto con la certificación de obra, que elevará a la Inspección mencionando las actividades realizadas en materia de gestión ambiental, estado de la obra en relación a los aspectos ambientales que la Inspección señale en los informes que realizará, como así también, a las Órdenes de Servicio que sobre temas ambientales se hayan emitido. Toda la documentación deberá estar respaldada.

Permisos Ambientales

El Contratista deberá obtener los permisos ambientales y los permisos de utilización, aprovechamiento o afectación de recursos correspondientes. Está facultado para contactar a las autoridades ambientales para obtener los permisos ambientales, o de ser necesaria una modificación a cualquiera de los permisos o autorizaciones requeridos para la ejecución de la obra.

El Contratista deberá presentar a la Inspección de Obra un programa detallado y un plan de manejo de todos los permisos y licencias requeridos para la obra que no sean suministrados por el GCABA y que se requieran para ejecutar el trabajo. Los costos de todas las acciones, permisos y declaraciones, deberán ser incluidos dentro de los gastos generales de la obra, no recibiendo pago directo alguno por parte del Comitente.

Los permisos que debe obtener el Contratista incluyen, pero no estarán limitados a los permisos operacionales, los siguientes:

- a) Permisos de utilización de agua.
- b) Disposición de materiales de excavaciones.
- c) Localización del Obrador.
- d) Disposición de residuos sólidos.
- e) Disposición de efluentes.

Para realizar el transporte o disposición de lo mencionado, las empresas deberán inscribirse como generadores residuos, de corresponder.

Permisos de transporte: incluyendo el transporte de residuos peligrosos como combustibles, aceites usados y otros insumos de obra, sólidos, pinturas y otros líquidos.

Permisos para la realización de desvíos, cierre temporal de accesos a propiedades privadas, etc.

Permiso para la colocación de volquetes.

El Contratista debe acatar todas las estipulaciones y debe cumplir con todos los requisitos para cada permiso procesado, sujetando la ejecución de las obras a las resoluciones y dictámenes que emitan las autoridades del GCABA competentes.



GOBIERNO DE LA CIUDAD AUTÓNOMA DE BUENOS AIRES
Jefatura de Gabinete de Ministros
Secretaría de Transporte y Obras Públicas
Subsecretaría de Obras

Conservación del Medio Ambiente

El Contratista deberá producir el menor impacto posible sobre la población residente en el área, sobretodo aquella frentista a las obras, derivada de la afectación del aire, generación de ruidos, desvíos de tránsito, accesos a las viviendas, etc. durante la etapa de ejecución.

En aquellos casos en los que el Contratista deba remover el pavimento existente, dado que los equipos que se utilizan producen ruidos superiores a los 100 dBA deberá, por medio de cartelería, anunciar los días y horarios en que realizara las tareas.

Responsabilidad

Los daños causados al medio ambiente y a terceros, como resultado de las actividades de construcción, serán responsabilidad del Contratista, quien deberá remediarlos a su exclusivo costo.

El Contratista deberá designar una persona o grupo de personas competentes, responsables de la implementación de estas Especificaciones Técnicas.

Medidas de Mitigación

El Contratista deberá tomar las medidas necesarias tendientes a evitar, mitigar y controlar las situaciones indeseadas para el medio ambiente y para las actividades cotidianas de la población del área de influencia, como consecuencia de la ejecución de las obras.

El Contratista deberá cumplir con la normativa ambiental vigente al momento del inicio de las obras.

Los trabajadores del Contratista y los Subcontratistas deberán respetar la forma de vida de la población afectada por las obras.

El Contratista está obligado a dar a conocer las características de las obras a realizar y la duración de las mismas y tener la aceptación previa por parte de la Inspección de Obra y de la autoridad correspondiente.

Aspectos relativos a la maquinaria y equipos – Plan de Logística

El Contratista deberá cumplir con todo lo establecido en la Ley N° 2214 (texto consolidado Ley N° 6347) y su Decreto Reglamentario N° 2020/GCABA/07, para Residuos Peligrosos.

El equipo móvil, incluyendo maquinaria pesada, deberá estar en buen estado mecánico y de carburación, de tal manera que se queme el mínimo necesario de combustible reduciendo así las emisiones atmosféricas.

Asimismo, el estado de los silenciadores de los motores debe ser bueno, para evitar los excesos de ruidos. Igualmente deberán tomarse medidas para evitar derrames de combustible o lubricantes que puedan afectar los suelos y/o al escurrimiento de aguas de lluvia.

En el aprovisionamiento de combustible y el mantenimiento del equipo móvil y maquinaria, incluyendo lavado y cambios de aceite, se deberá evitar que estas actividades contaminen los suelos.

Los cambios de aceites de las maquinarias deberán ser cuidadosos, disponiéndose el aceite de desecho en bidones o tambores y su disposición final deberá ser aprobado por la Inspección de la Obra. Por ningún motivo estos aceites serán vertidos en el suelo.

Los aceites usados deberán estar contenidos en bidones o tambores localizados sobre una platea de hormigón, el lugar deberá estar techado y con un cerco perimetral y con candado para que solo pueda acceder el personal autorizado. En ningún caso dichos bidones o tambores podrán estar depositados en un lugar que carezca de ventilación.



GOBIERNO DE LA CIUDAD AUTÓNOMA DE BUENOS AIRES
Jefatura de Gabinete de Ministros
Secretaría de Transporte y Obras Públicas
Subsecretaría de Obras

Contaminación

El Contratista deberá cumplir con todo lo establecido en la Ley N° 2214 (texto consolidado Ley N° 6.347) y su Decreto Reglamentario N° 2.020/GCABA/07 y demás normativa vigente para Residuos Peligrosos.

Los contaminantes como productos químicos, combustibles, lubricantes, bitúmenes, aguas servidas, pinturas y otros desechos nocivos, no serán descargados en zonas donde si se producen precipitaciones puedan ser arrastrados al sistema de desagües pluviales, siendo el Contratista el responsable de su eliminación final en condiciones ambientalmente adecuadas.

En el caso de que el Contratista en forma accidental vierta, descargue o derrame cualquier combustible o productos químicos, notificará inmediatamente a la Inspección de Obra y a todos los organismos jurisdiccionales correspondientes, y tomará las medidas para contener y eliminar el combustible o los productos químicos.

El Contratista deberá tomar las medidas necesarias para garantizar que el cemento o concreto fresco no tengan como receptor el sistema pluvial del área. El Contratista deberá evitar el vertido de aguas de lavado o de enjuague de hormigones al sistema de desagües pluviales, como también de cualquier otro residuo proveniente de las operaciones de mezclado de los hormigones.

Como los suelos provenientes de las excavaciones para los conductos pluviales y cámaras podrían estar contaminados tanto por pérdidas eventuales de establecimientos (desactivados o no) y depósitos localizados en el área, por el contacto con napas contaminadas o por las filtraciones de los conductos de desagüe, el Contratista deberá en primer lugar determinar las características y niveles que podría revestir dicha contaminación.

Para mitigar la contaminación con dichos suelos, el Contratista deberá tener en cuenta dos aspectos fundamentales: por un lado, todo lo referente a la prevención del contacto humano con esos lodos contaminantes y, por el otro, todas aquellas acciones vinculadas a su tratamiento y su disposición final, de acuerdo a lo especificado en "Control de Derrames"

Control de derrames

Deberá determinarse el origen del derrame e impedir que se continúe derramando el contaminante.

Deberá informarse inmediatamente al Responsable de Seguridad e Higiene y al Responsable Ambiental de la obra.

Deberán interrumpirse otras actividades.

Deberá obtenerse toda la información necesaria sobre el tamaño, extensión y los contaminantes derramados.

El Responsable de Seguridad e Higiene y el Responsable Ambiental deberán determinar si es necesaria la contratación de una empresa especializada en control y remediación de derrames. Deberá asegurarse el cumplimiento de la legislación vigente en todo momento.

Remoción del pavimento existente – Plan de Logística

El Contratista, al ejecutar la remoción del pavimento existente, deberá extraer de la zona el material removido y deberá trasladarlo al obrador u otro destino final a los efectos de no afectar el área de trabajo. En ningún caso este podrá ser depositado sobre las veredas.

El Contratista deberá utilizar solamente los lugares de depósitos aprobados por la Inspección de Obra. El Contratista no podrá depositar ningún material en terrenos de propiedad privada sin la



GOBIERNO DE LA CIUDAD AUTÓNOMA DE BUENOS AIRES
Jefatura de Gabinete de Ministros
Secretaría de Transporte y Obras Públicas
Subsecretaría de Obras

previa autorización del dueño, debidamente ejecutada, protocolizada y la aprobación de la Inspección de Obra.

Los adoquines extraídos en la remoción del pavimento existente quedarán bajo propiedad del GCABA. El Contratista deberá informar a la Inspección de Obra el lugar en que se depositarán para que ésta informe al organismo competente del GCABA para que aquéllos sean retirados para su uso posterior en obras que requieran este tipo de material.

Reconstrucción de veredas

En el caso de la reconstrucción de veredas el Contratista deberá implementar un sistema adecuado para que los peatones puedan desplazarse con absoluta seguridad y garantizará a los vecinos frentistas a la obra el acceso seguro a sus viviendas. En ningún caso un vecino frentista deberá verse impedido del ingreso a su propiedad.

Protección de la vegetación existente – Plan de Logística

Se deberá conservar y proteger toda la vegetación existente (árboles, arbustos, plantas) contra el corte y/o la destrucción que pueda causar el personal del Contratista y contra los daños que se pudiesen producir por los descuidos en las operaciones de los equipos o por la acumulación de materiales, desechos y escombros. El Contratista deberá restaurar y reponer a su cargo la vegetación que se haya destruido o dañado por los trabajadores de excavación, construcción de los conductos, pavimentos, etc.

El Contratista deberá evitar daños al arbolado existente tanto en la zona operativa como en las calles laterales.

Queda expresamente prohibido que los trabajadores efectúen actividades predatorias sobre el arbolado existente no pudiendo colocar clavos en los árboles, cuerdas, cables o cadenas; manipular combustibles, lubricantes o productos químicos en las zonas de raíces; apilar material contra los troncos, cortar ramas, seccionar raíces importantes y dejar raíces sin cubrir.

Precauciones contra Incendio:

El Contratista deberá tomar todas las precauciones razonables para impedir y eliminar los incendios, evitando que los trabajadores enciendan fuegos no imprescindibles a las tareas propias de la obra. Deberá identificar un responsable del manejo de equipos e instalaciones de extinción de fuego y en caso de ser necesario deberá dar aviso con celeridad a la autoridad local competente colaborando con la misma en el informe, prevención y eliminación de los incendios.

Disposición de Residuos – Plan de Logística

Se deberá planificar una rápida disposición final de los escombros y basuras generadas, a fin de impedir problemas innecesarios de creación de ambientes propicios para la proliferación de vectores y roedores.

El contratista deberá hacerse cargo del trámite de autorización y adecuada disposición de los residuos en el CEAMSE durante la ejecución de la obra. Cabe destacar que la tierra y los escombros puros, es decir sin residuos, pueden ingresar al CEAMSE, Complejo Ambiental Norte III, sin costo.

Asimismo, el Contratista deberá presentar al GCABA, una vez realizada la disposición del material en cuestión, los comprobantes de recepción del CEAMSE que acrediten el correcto tratamiento de los mismos.

Minimización de la contaminación atmosférica y de los ruidos



GOBIERNO DE LA CIUDAD AUTÓNOMA DE BUENOS AIRES
Jefatura de Gabinete de Ministros
Secretaría de Transporte y Obras Públicas
Subsecretaría de Obras

El Contratista deberá cumplir con la Ley N° 1356 (texto consolidado Ley N° 6.347) y su Decreto Reglamentario 198/GCABA/06, para Contaminación Atmosférica, y Ley N° 1540 (texto consolidado Ley N° 6347), y Decreto Reglamentario 740/GCABA/07, para Contaminación Acústica.

Durante la fase de construcción, el Contratista deberá controlar las emisiones de polvo procedentes de las operaciones de carga y descarga de camiones, plantas de áridos y otras instalaciones de obra. Las tolvas de carga de materiales deberán estar protegidas con pantallas contra el polvo y los camiones que circulen con materiales áridos o pulverulentos, deberán llevar su carga tapada con un plástico o lonas para evitar fugas de los mismos. Asimismo, deberá controlar el correcto estado de la maquinaria para evitar emisiones contaminantes superiores a las permitidas.

A criterio de la Inspección de Obra y cuando sea factible, el Contratista deberá establecer vías de transporte que alejen a sus vehículos como a los de sus proveedores de zonas con congestión de tránsito y aseguren que las molestias ocasionadas por las operaciones de transporte se reduzcan al mínimo. La Inspección de Obra se reserva el derecho a prohibir o restringir cualquier trabajo cercano a receptores sensibles que produzca niveles de ruido superiores a lo establecido en la Ley N°1540 (texto consolidado Ley N° 6347) y su Decreto reglamentario N° 740 /GCABA/07.

Dependencias sanitarias en la zona de obra – Plan de Logística

En todos los sitios donde se desarrollen obras deberán instalarse baños químicos portátiles, contenedores para residuos sólidos domiciliarios y deberá haber agua potable disponible.

Los baños portátiles deberán funcionar a base de un compuesto químico líquido que degradare las materias que se depositen, formando un residuo no contaminante biodegradable y libre de olores. El producto químico deberá cargarse en los baños mediante camiones cisterna con equipo especial de bombeo. Los residuos generados en los baños químicos deberán ser evacuados mediante transportes especiales cuando su capacidad fuera colmada.

Cuando se efectúe el traslado de los baños químicos desde una ubicación a otra, deberá comprobarse que los recipientes contenedores estén perfectamente cerrados, a fin de no provocar ningún derrame accidental durante el transporte.

Todas las dependencias sanitarias, cualquiera sea su tipo, deberán ser higienizadas diariamente, a fin de evitar la generación de probables focos de enfermedades infecciosas.

Hallazgos arqueológicos, paleontológicos y de minerales de interés científico

Al proceder al levantamiento del pavimento existente, en el caso de algún descubrimiento de material arqueológico, sitios de asentamiento u otros objetos de interés arqueológico, paleontológico o de raro interés mineralógico durante la realización de las obras, el Contratista deberá tomar de inmediato medidas para suspender transitoriamente los trabajos en el sitio de descubrimiento, colocar un vallado perimetral para delimitar la zona en cuestión y dejar personal de custodia con el fin de evitar los posibles saqueos. Deberá dar aviso a la Inspección de Obra, la cual notificará de inmediato a la autoridad competente a cargo de la responsabilidad de investigar y evaluar dicho hallazgo.

El Contratista deberá cooperar, y a pedido de la Inspección de Obra ayudará a la protección, relevamiento y traslado de esos hallazgos.

Patrimonio Histórico

El Contratista deberá comunicar fehacientemente y con adecuada anticipación a los responsables directos de aquellos sitios donde se hallen elementos ornamentales y de patrimonio durante la etapa de construcción, particularmente durante las excavaciones, y/o movimiento de maquinaria pesada, a los efectos que se adopten las medidas inmediatas y recaudos necesarios para asegurar la apropiada preservación de los mismos.



GOBIERNO DE LA CIUDAD AUTÓNOMA DE BUENOS AIRES
Jefatura de Gabinete de Ministros
Secretaría de Transporte y Obras Públicas
Subsecretaría de Obras

Aspectos ambientales

No se realizará la Recepción Provisoria de la obra hasta tanto no se haya dado cumplimiento a la totalidad de los Aspectos Ambientales citados en esta especificación y a todos los requerimientos de las autoridades competentes.

9.12 Representante Técnico del Contratista.

El art. 8.22 del PBCG queda complementado con lo siguiente:

El contratista deberá contar con un Representante Técnico con experiencia en obras de dimensiones y características similares a la licitada.

Al menos uno de los representantes del contratista deberá participar de las reuniones promovidas y presididas por la Inspección conforme lo previsto en el artículo 13.1.7 del presente.

Quedará siempre en Obra al menos uno de los representantes mencionados de forma tal que no se resienta la marcha de la obra, dejando librada la aprobación de la categoría a la Inspección de Obra.

Toda justificación de inasistencia del Representante Técnico o del Jefe de Obra, se hará por escrito ante la Inspección de Obra, la cual podrá aceptar o rechazar las causales mediante su asentamiento en el Libro de Órdenes de Servicio. El último de los casos dará motivo a la aplicación de una multa igual al incumplimiento de un Orden de Servicio.

Tanto el Representante Técnico como el Jefe de Obra del Contratista deberán figurar en la Oferta junto con sus respectivos antecedentes y la aceptación del GCABA se entenderá producida en tanto los mismos no sean cuestionados por el GCABA solicitando una nueva designación notificada por medio fehaciente, acto que se podrá efectuar durante cualquier momento de la evaluación de las ofertas y/o de la ejecución del contrato.

9.13 Jefe de Obra o Representante en Obra

El Artículo 8.23 del PBCG se complementa con lo siguiente:

El Contratista, además de su Representante Técnico, deberá contar con un profesional permanente en obra o Jefe de Obra, cuyas presentaciones se harán con la documentación de la propuesta.

El Jefe de Obra deberá contar con título habilitante inscripto en el Consejo Profesional correspondiente, debiendo contar con la Matrícula de Constructor de primera categoría, y con suficientes antecedentes como para asegurar la normal marcha de los trabajos y facultado para representarlo, autorizado a la firma de los Libros de Comunicaciones, requiriéndose la aceptación previa de la Inspección de Obra.

Será el responsable, en los términos que establece la documentación contractual, de la perfecta ejecución de los trabajos en lo que al Contratista se refiere. Será además el encargado de suministrar todos los datos que estén establecidos en el presente Pliego, y todos aquellos que le sean requeridos para la mejor marcha de la tarea.

Deberá concurrir a diario a los lugares en que se realicen los trabajos, así como a todos los actos de replanteo y mediciones para la certificación, los cuales se considerarán implícitamente aceptados por el Contratista si el Representante Técnico o el Jefe de Obra no concurren.

La negligencia demostrada en la ejecución de los trabajos, el incumplimiento de las resoluciones pertinentes, o la incomparecencia reiterada a las citaciones que se le formulen, podrá dar lugar a la remoción del Jefe de Obra.



GOBIERNO DE LA CIUDAD AUTÓNOMA DE BUENOS AIRES
Jefatura de Gabinete de Ministros
Secretaría de Transporte y Obras Públicas
Subsecretaría de Obras

En caso de producirse la caducidad de la designación del Jefe de Obra, ya sea por decisión del Contratista o del GCABA, se deberá proponer reemplazante dentro de los dos (2) días corridos de producida la vacante. La Inspección de Obra podrá aceptar o rechazar al profesional propuesto. En tal caso se deberá proponer otro.

9.14 Inspección de Obra

El artículo 8.24 del PBCG se complementa con lo siguiente:

Corresponderá al GCABA la supervisión técnica de los trabajos, así como el seguimiento, inspección y control en la ejecución del Plan de Trabajos aprobado; designando a los funcionarios que actuarán en carácter de Inspección de Obra.

Los funcionarios que actuarán en carácter de Inspección de Obra lo harán en su horario habitual de funciones en el Organismo encargado de la Inspección de Obra que así lo designe.

La Inspección de Obra tendrá libre acceso, sin aviso previo, a las plantas y depósitos del Contratista.

9.15 Notificaciones al Contratista – Libro de Órdenes de Servicio

El Artículo 8.26 del PBCG se complementa con lo siguiente:

Todas las comunicaciones que curse el Comitente al Contratista se realizan mediante Órdenes de Servicios.

El Libro de Órdenes de Servicio deberá tener hojas numeradas por triplicado. En este libro se redactarán las Órdenes de Servicio impartidas por la Inspección de Obra, que serán firmadas por él Inspector de Obra y por el Profesional Responsable de la Contratista como constancia de haber tomado conocimiento.

También se anotarán en él los resultados de los ensayos de materiales que se efectúen, como toda otra novedad que se registre durante el transcurso de las obras.

9.16 Libro de Notas de Pedido

El Artículo 8.27 del PBCG se complementa con lo siguiente:

El Libro de Notas de Pedido deberá tener hojas numeradas por triplicado. En este libro el Contratista asentará los pedidos de aprobación de las distintas etapas constructivas, observaciones que desee efectuar o pedidos de aclaración.

Respecto de los pedidos de aprobación, los mismos deberán ser firmados por su Representante de Obra, el rechazo o aprobación por parte de la Inspección de Obra se realizará a través de Órdenes de Servicio indicando las causas del mismo.

9.17 Bibliorato de Certificados

En este bibliorato se deberá archivar un duplicado de cada certificado de obra.

9.18 Libro de Partes Diarios



GOBIERNO DE LA CIUDAD AUTÓNOMA DE BUENOS AIRES
Jefatura de Gabinete de Ministros
Secretaría de Transporte y Obras Públicas
Subsecretaría de Obras

El artículo 8.28 del PBCG queda complementado con el siguiente texto:

El Contratista estará obligado a entregar diariamente a la Inspección de Obra, la que deberá conformarlo, el parte diario donde se consigne:

- 1) Número de personal ocupado: presentes y ausentes.
- 2) Gremios que trabajan, con indicación del número de personal ocupado.
- 3) Materiales ingresados a la obra; detalle, cantidad y fecha.
- 4) Trabajos realizados.
- 5) Condiciones atmosféricas.
- 6) Equipos en obra: características, cantidad y calidad.
- 7) Observaciones: quedarán registrados acontecimientos que merezcan resaltarse ocurridos durante el día en la obra.

Estos partes se confeccionarán por triplicado y quedarán dos (2) ejemplares en poder del Inspector de Obra. Los formularios serán numerados correlativamente y provistos por el Contratista, previa aprobación por la Inspección de Obra de su texto.

9.19 Errores en Documentación y discrepancias técnicas

En caso de discrepancias en Planos, entre la dimensión apreciada a escala y la expresada en cifras o letras, prevalecerá esta última y en cuanto a discrepancias entre las diversas Especificaciones Técnicas se adoptarán las más exigentes para el contratista.

9.20 Divergencias

Las divergencias motivadas por interpretación o aplicación de cláusulas contractuales o disposiciones legales, deberán ser planteadas por el Contratista a la Inspección de Obra mediante Nota de Pedido, dentro del término de cinco (5) días hábiles administrativos de haber efectuado las comprobaciones que fundamenten su presentación.

La Inspección de Obra examinará la Nota de Pedido que plantea la divergencia motivada por interpretación o aplicación de cláusulas contractuales o disposiciones legales, y se expedirá sobre el tema dentro de los cinco (5) días hábiles administrativos a contar de la fecha en que se haya notificado del planteo.

En caso que la divergencia sea planteada por el GCABA, el Contratista deberá expedirse en el término de cinco (5) días hábiles administrativos de haber sido notificado de la misma.

10.	Personal
------------	-----------------

10.1 Personal del Contratista

El Contratista observará lo dispuesto por la Ley N° 25.871 sobre migraciones y las resoluciones o decretos que los modifiquen o reemplacen.

10.2 Salarios

Los Artículos 9.1 y 9.3 del PBCG quedan complementados como sigue:



GOBIERNO DE LA CIUDAD AUTÓNOMA DE BUENOS AIRES
Jefatura de Gabinete de Ministros
Secretaría de Transporte y Obras Públicas
Subsecretaría de Obras

El Contratista deberá mantener al día el pago del personal que emplee en la obra y dará estricto cumplimiento a las disposiciones sobre legislación del trabajo existente.

El Contratista será el único responsable por el pago de los salarios y cargas sociales del personal que hubiere trabajado en la obra sin excepción alguna; respondiendo además, por los daños y perjuicios en los casos de posibles reclamaciones judiciales o extrajudiciales que produjeran tales incumplimientos; no teniendo el GCABA responsabilidad alguna por los hechos, actos u omisiones del Contratista.

Queda entendido que el Contratista asume cualquier obligación que surja de las modificaciones en las relaciones laborales con sus dependientes durante el término del Contrato, desligando al GCABA de toda responsabilidad y/o intervención en todas las cuestiones que, al respecto, pudieran ocurrir.

10.2.1 Incumplimiento en los salarios de los obreros

En cualquier momento de la ejecución del Contrato, el Comitente podrá pedir los Libros de Sueldos y Jornales, Libretas y/o Planillas que debe llevar la Contratista. En caso de detectarse incumplimiento del artículo 9.3 del PBCG, se le aplicará una multa igual al incumplimiento de una Orden de Servicio por cada día que pase sin regularizar la situación.

10.3 Horario de Trabajo

El Artículo 9.4 PBCG queda complementado por lo siguiente:

Si el Contratista deseara modificar el horario fijado en el Acta de Inicio deberá solicitarlo por intermedio de la Inspección de Obra, a través del Libro de Notas de Pedido, exponiendo las razones y demás argumentos que crea convenientes.

El GCABA podrá o no acceder a tal requerimiento, sin necesidad de explicación alguna en cualquiera de los casos, comunicando al Contratista su decisión por intermedio de la Inspección de Obra.

En caso de acceder al requerimiento formulado por el Contratista, el nuevo horario de trabajo deberá quedar asentado en el Libro de Órdenes de Servicio respectivo.

Teniendo en cuenta las características y entorno de la presente obra, y el plazo de ejecución previsto, el Contratista deberá incluir en la conformación de su oferta y en la programación de ejecución de la obra la posibilidad de realización de tareas en días y horarios que excedan la jornada normal de trabajo y/o en días sábados después de las 13hs, domingos o feriados nacionales y locales, a los fines de cumplir con el plazo contractual. No se reconocerá monto adicional alguno por este concepto.

Si el oferente considerase necesario, a los fines de cumplir con el plazo contractual de obra, que su personal trabaje horas extraordinarias, o en varios frentes simultáneos a raíz de las especiales características y extensión de esta obra, los costos emergentes de tal modalidad de trabajo se considerarán, a todo efecto incluidos en los precios de la Oferta y el Contratista no podrá exigir compensación alguna. Esto se hará extensivo al supuesto en que durante el transcurso de la ejecución de los trabajos resultare la necesidad, a solo juicio de la Inspección de Obra, de ampliar y/o extender la jornada laboral del personal del Contratista afectado a la obra para cumplir el plazo contractual.



GOBIERNO DE LA CIUDAD AUTÓNOMA DE BUENOS AIRES
Jefatura de Gabinete de Ministros
Secretaría de Transporte y Obras Públicas
Subsecretaría de Obras

10.4 Indemnidad

El Artículo 9.5 del PBCG se complementa con lo siguiente:

El Contratista será responsable de cualquier accidente que ocurra al personal que le depende; como así también del incumplimiento de las obligaciones que le correspondan, quedando el GCABA liberado de toda responsabilidad referida a las situaciones descriptas anteriormente.

El Contratista está obligado a asegurar antes de la iniciación de la obra, a todo su personal, tanto administrativo como obrero, en una Aseguradora de Riesgos del Trabajo (ART) de conformidad a lo dispuesto en este Pliego en materia de seguros, sin perjuicio de obligarse a mantener indemne al Comitente ante cualquier reclamo que surgiera como consecuencia de hechos o actos relativos a la relación de empleo del Contratista con el personal afectado a los trabajos. Las incorporaciones de nuevo personal a las nóminas de personal del Contratista, serán presentadas por Declaración Jurada. Las altas y bajas del personal deben quedar registradas en el parte diario.

El Contratista responderá por la conducta que observe su personal, como así también por los deterioros, desórdenes o cualquier otro hecho anormal derivado de la conducta de los mismos. El Contratista tendrá plena responsabilidad por los reclamos que resulten de hechos o actos cometidos por el personal a su cargo, lo que se extenderá a los reclamos por lesiones, muerte o daño a la propiedad, que deriven de ellos.

El Comitente será mantenido indemne y libre de toda responsabilidad por todo reclamo derivado del cumplimiento de las obligaciones laborales y/o sindicales y/o previsionales y/o de cargas sociales y/o de Riesgos del Trabajo del personal afectado a la Obra por el Contratista, sea bajo relación de dependencia, contratado y/o subcontratado y/o bajo la forma jurídica que el Contratista establezca. En todos los casos, el simple requerimiento que se pretenda contra Comitente hará al Contratista exclusivo y excluyente responsable, debiendo afrontar a su exclusivo cargo el pago de las sumas reclamadas. La existencia de un reclamo judicial y/o extrajudicial, no relevará al Contratista de las obligaciones asumidas y la indemnidad resultará comprensiva de asumir a su cargo exclusivo el pago del costo de todas las sumas que se deriven de los pronunciamientos que se dicten.

11. Materiales y Trabajo

11.1 Calidad de los materiales

El artículo 10.2 del PBCG queda complementado con lo siguiente:

La Inspección de Obra podrá requerir la verificación de la calidad de los materiales en cualquier momento del desarrollo de la obra. Asimismo, a requerimiento de la Inspección de Obra, el Contratista deberá enviar a su cargo muestras al laboratorio que designe dicha Inspección, para todos aquellos materiales cuyo análisis no pueda ser efectuado en la obra.

La Inspección de Obra comunicará al Contratista, a través del Libro de Órdenes de Servicio la correspondiente aceptación o rechazo de los materiales, dispuesto por el organismo técnico.

Cuando las especificaciones no establezcan plazo para la comunicación de la aceptación o rechazo, éste será de cinco (5) días para los materiales e inspección en las obras y diez (10) días en el caso de materiales que deban ser estudiados en el laboratorio.

Las demoras motivadas por rechazo de materiales presentados son imputables al Contratista.

Parte de las muestras del material aceptado deberá ser conservado en obra como muestra testigo.



GOBIERNO DE LA CIUDAD AUTÓNOMA DE BUENOS AIRES
Jefatura de Gabinete de Ministros
Secretaría de Transporte y Obras Públicas
Subsecretaría de Obras

El Contratista será responsable de cualquier reclamo o denuncias que pudieren originar la provisión o el uso indebido de materiales patentados.

Independientemente de la aprobación inicial del tipo de material a emplear, la Inspección de Obra extraerá periódicamente muestras en los lugares de trabajo y en caso que alguna partida de material no reuniera las condiciones previstas en las Especificaciones Técnicas, procederá a su inmediato rechazo.

Los gastos de provisión, extracción, envase y transporte de las muestras hasta donde deban realizarse los ensayos serán por cuenta del Contratista.

Los materiales rechazados serán retirados de la obra por el Contratista dentro del plazo de veinticuatro (24) horas de notificado. Cuando el Contratista no cumpliera esta orden, la Inspección de Obra podrá hacer retirar los materiales rechazados y serán por cuenta del Contratista los gastos que se originen, no responsabilizándose el GCABA por pérdidas, sustracciones u otros perjuicios que esta medida pudiera causar al Contratista, previa notificación del lugar de depósito.

11.2 Equipos a utilizar por el Contratista

El art. 10.3 del PBCG se complementa con lo siguiente:

La conformidad que dé el GCABA al equipo que proponga el Contratista en su Oferta o a sus modificaciones, no implica responsabilidad alguna para el GCABA si debe ser aumentado, modificado o cambiado total o parcialmente, antes o durante de la ejecución los trabajos para cumplir con el Plan de Trabajos previsto y aprobado; ya que una de las condiciones básicas del Contrato es el cumplimiento del mismo dentro del plazo de ejecución programado.

11.3 Trabajos defectuosos

Será de aplicación lo previsto en el artículo 10.5 del PBCG.

11.4 Vicios Ocultos.

Será de aplicación lo previsto en el artículo 10.6 del PBCG.

11.5 Retiro de materiales, máquinas e implementos de trabajo

El Contratista no podrá retirar materiales, máquinas e implementos de trabajo que hubieran ingresado a la obra o hubieran sido elaborados en la misma, sin una autorización expresa de la Inspección de Obra, cualquiera fuera el destino de esos elementos o materiales. Queda establecido que todos los equipos y materiales que ingresen a la obra estarán afectados exclusivamente a las necesidades de la misma.

12.	Relaciones
------------	-------------------

12.1 Subcontratación

Será de aplicación lo dispuesto en el Artículo 11.1 del PBCG.



GOBIERNO DE LA CIUDAD AUTÓNOMA DE BUENOS AIRES
Jefatura de Gabinete de Ministros
Secretaría de Transporte y Obras Públicas
Subsecretaría de Obras

13. Responsabilidades del Contratista

13.1 Responsabilidad del Contratista

Sin perjuicio de las responsabilidades mencionadas se establece que la totalidad de la documentación anexa debe tomarse como anteproyecto. Los planos definitivos, replanteos, cálculos estructurales y/o de instalaciones finales deberán ser ejecutados en su totalidad por el Contratista y serán de su exclusiva responsabilidad.

13.1.1) Estudio de la Obra: Deberá estudiar todos los aspectos que influyen en la ejecución de los trabajos, así como también toda la documentación referida a ella, que integra esta licitación. Asume, por lo tanto, plenamente su responsabilidad y en consecuencia no podrá manifestar ignorancia ni disconformidad con ninguna de las condiciones inherentes al proyecto o a la naturaleza de la obra, ni efectuar reclamos extra contractuales de ninguna especie.

De ninguna manera podrá eximirse de su responsabilidad técnica en función de realizar los trabajos de acuerdo a estas especificaciones y/o a la documentación adjunta y/o a las instrucciones que le imparta la Inspección de Obra. Deberá realizar los trabajos de acuerdo a las reglas del arte, de manera tal que resulten completos y adecuados, aunque en los planos y especificaciones no figuren todos los detalles necesarios.

Deberá tramitar todos los permisos y habilitaciones necesarios para el desarrollo de la obra.

13.1.2) Interpretación de la Documentación: Conforme lo establecido en el artículo 9.6 del presente, el Contratista es responsable por la correcta interpretación de los planos y la totalidad de la documentación técnica de la obra. Los errores que eventualmente pudiese contener la documentación técnica de contratación que no hubieren merecido consultas o aclaraciones en su oportunidad por parte del Contratista, no serán motivo de reconocimiento adicional alguno, ni de circunstancia liberatoria de sus responsabilidades.

En toda la documentación contractual o complementaria que reciba el Contratista durante el desarrollo de los trabajos, se deja establecido que primarán las acotaciones o las cantidades expresadas en letras, sobre las indicadas en números, y estas sobre las apreciadas en escala.

13.1.3) Presentación de Documentación: El Contratista deberá exhibir tantas veces como reclame la Inspección de Obra, la documentación referida a seguros del personal y terceros, como así también los correspondientes a los aportes de las leyes previsionales.

13.1.4) Gestiones ante Empresas de Servicios: El Contratista deberá gestionar ante cada una de las empresas de servicios (agua - gas - luz - cloacas - cable, etc.), los permisos, documentación pertinente relativa a interferencias en la zona de intervención y solicitar las inspecciones de obras, para poder coordinar los trabajos previstos por las mismas y no ocasionar roturas posteriores a la terminación del proyecto. Cada vez que sea necesario el cierre de calles, se deberá solicitar el permiso de corte correspondiente ante la dependencia del GCABA que corresponda, con la debida anticipación. Se deberá entregar copia de la autorización correspondiente a la Inspección de Obra. Asimismo, les deberá informar de: 1) fecha de inicio de los trabajos con cuarenta y cinco (45) días de anticipación, 2) cambios en el proyecto que puedan afectar las instalaciones de las empresas, 3) plano con la delimitación exacta del área de intervención.

13.1.5). Conexiones, desconexiones y traslados: Los trabajos incluyen las desconexiones, conexiones y rehabilitaciones de cualquier instalación provisoria o definitiva, las que deberán ser gestionadas por el Contratista con la debida anticipación, corriendo por cuenta del mismo, los gastos, trámites, derechos, etc., que éstos eventos demanden.



GOBIERNO DE LA CIUDAD AUTÓNOMA DE BUENOS AIRES
Jefatura de Gabinete de Ministros
Secretaría de Transporte y Obras Públicas
Subsecretaría de Obras

En caso de tratarse de conexiones nuevas, las mismas deberán ser gestionadas por el Contratista, a nombre de este último y el cambio de titularidad será solicitado a la Inspección de Obra, cuando se ejecute la recepción provisoria de la obra.

No se procederá a ejecutar la recepción provisoria de las obras, hasta tanto el Contratista no presente la aprobación final de las instalaciones por las respectivas empresas.

13.1.6) Plan de Trabajos: El Contratista propondrá un Plan de Trabajos de acuerdo a lo especificado en el Pliego de Bases de Condiciones Generales, Pliego de Especificaciones Técnicas y en el presente Pliego, detallando cada una de las tareas comprendidas en la realización de las obras a desarrollar, en forma cronológica indicando fecha de inicio y fin de cada una de ellas, previendo y contemplando la posibilidad de superposición o no, entre las mismas, ajustado al plazo final indicado en el pliego para su aprobación por la Inspección de Obra. Tendrá en cuenta por ello, el estado de conservación de las partes determinando el orden de las tareas de modo de garantizar la salvaguarda de las partes originales, evitando su alteración o deterioro.

Las tareas se iniciarán una vez que la Inspección de Obra apruebe este Plan de Trabajos con las modificaciones y correcciones que crea oportuno de conformidad con lo previsto en el artículo 9.3 del presente.

13.1.7) Reuniones de Coordinación: El Contratista deberá considerar entre sus obligaciones, la de asistir con participación de su Representante Técnico, y eventualmente de los técnicos responsables de la obra, por las distintas empresas a cargo de subcontratos especializados, a reuniones periódicas promovidas y presididas por la Inspección de Obra, a los efectos de obtener la necesaria coordinación entre las empresas participantes, suministrar aclaraciones de las prescripciones de pliegos, evacuar cuestiones de interés común, facilitar y acelerar todo tipo de intercomunicación en beneficio de la obra y del normal desarrollo del plan de trabajos. La periodicidad de estas reuniones la establecerá la Inspección de Obra de acuerdo a las necesidades.

Para asegurar el cumplimiento de esta obligación, el Contratista deberá comunicar y transferir el contenido de esta disposición a conocimiento de los subcontratistas que fuesen expresamente autorizados por la Inspección de Obra.

13.1.8) Aprobación de los Trabajos: Al iniciar cada trabajo el Contratista deberá pedir la presencia de la Inspección de Obra, la que verificará el estado del material, y los elementos que serán empleados en las tareas que se traten. La Inspección de Obra hace reserva de su derecho a efectuar toda inspección en taller, depósito y/u oficina del Contratista, que estime oportuna, a efecto de tomar conocimiento de los materiales empleados y condiciones de depósito y/o de la marcha y el estado de los trabajos realizados para sí o a través de empresas subcontratadas.

El Contratista se compromete a avisar a la Inspección de Obra antes de proceder a desarmar andamios o retirar plataformas de trabajo, para que se efectúe cualquier tipo de inspección general. Asimismo, durante la marcha de los trabajos, el Contratista facilitará el acceso de la Inspección de Obra al área correspondiente tantas veces como le sea requerido por ésta.

Una vez que éstos hayan finalizado, el Contratista deberá solicitar la inspección final de los trabajos y su aprobación.

13.1.9) Registro de los Trabajos: El Contratista llevará a cabo un adecuado registro de la marcha de las obras, el resultado de los trabajos realizados y la información que obtenga como consecuencia de los mismos, el que a día vencido presentará por Nota de Pedido a la Inspección de Obra, la que verificará su contenido con la realidad conformándose este informe en documento fehaciente. El Contratista se compromete a entregar copia de la documentación correspondiente (notas, croquis, fotografías, etc.) a la Inspección de Obra, al solicitar la aprobación de los trabajos.



GOBIERNO DE LA CIUDAD AUTÓNOMA DE BUENOS AIRES
Jefatura de Gabinete de Ministros
Secretaría de Transporte y Obras Públicas
Subsecretaría de Obras

En cuanto a las características técnicas de las fotografías estas deberán cumplir con los siguientes requisitos:

-Tipo de encuadre:

*Técnico: Estas imágenes deberán incluir tomas donde se vean los avances del mes, como así también detalles particulares de cada etapa de la obra. Estas imágenes no deben ser generales ni panorámicas, al contrario, deben mostrar detalles técnicos lo mejor que se pueda.

*Generales: Estas imágenes son para uso comunicacional. Pueden ser panorámicas o vistas diferentes de la obra en general.

-Resolución: Las fotografías deberán tener un mínimo de 8mpx en imágenes de 3264x2448 px (Esc: 4:3).

-Sistema de color: RGB.

-Formatos de archivos: JPG, TIF, PNG.

-Protocolo de nombre de archivo: Las imágenes deberán ser nombradas de la siguiente manera: SIGLAS DE LA OBRA + DESCRIPCION RESUMIDA DEL ENCUADRE + FECHA

Ejemplo: EF-Fachada 01-220617.JPG

13.1.10) Planos de Obra: Es responsabilidad ineludible del Contratista, previa conformidad de la Inspección de Obra, proceder antes del inicio de los trabajos, la aprobación de toda la documentación de obra ante los organismos oficiales correspondientes, esto es: la DGROC, de acuerdo a cada obra, planos de estructura y arquitectura debidamente firmados por un profesional de 1ª categoría, el cual será responsable de la documentación de estructura a ejecutarse en obra, y en un todo de acuerdo al Código de Edificación del GCABA. del mismo modo deberá contar con la aprobación de los diferentes organismos que correspondan, como ser AYSA S.A., Metrogas, Edesur – Edenor, Telecom – Movistar, etc.

Planos de instalaciones: Es responsabilidad ineludible del Contratista, previa conformidad de la Inspección de Obra, proceder antes del inicio de los trabajos a la aprobación de toda la documentación de las instalaciones correspondientes ante los organismos oficiales, esto es la DGROC, firmados por un profesional con incumbencia, el cual será responsable de la documentación de instalaciones en un todo de acuerdo al Código de Edificación

El Contratista presentará al organismo a cargo de la Inspección de Obra tres (3) juegos de copias de cada plano, con una anticipación mínima de veinte (20) días hábiles, en relación a la fecha indicada para la respectiva iniciación de las tareas previstas en el plan de trabajo aprobado por la Inspección de Obra. Para las instalaciones que requieran la intervención de las distintas reparticiones oficiales, se exigirá su aprobación previa a la iniciación de los trabajos respectivos. Se aclara que el organismo a cargo de la Inspección de Obra indique tomará como máximo para su conocimiento el plazo indicado anteriormente, no computándose al mismo las demoras debidas a las correcciones que se deban efectuar en la documentación proveniente de las observaciones formuladas. Queda expresamente aclarado que el Contratista, no podrá ejecutar trabajo alguno, sin tener los correspondientes planos, cálculos, memorias, etc., con conocimiento del organismo a cargo de la Inspección de Obra.

13.1.11) Planos conforme a obra: El Contratista deberá confeccionar y entregar a la Inspección de Obra, a partir de la fecha efectiva de terminación de la obra y previo a la materialización de la Recepción Definitiva, los planos Conforme a Obra, en un todo de acuerdo con las reglamentaciones vigentes del GCABA y las reparticiones oficiales intervinientes, con el respectivo certificado final.

La Contratista deberá presentar un original y dos copias, los que serán firmados por el Representante Técnico, de cada uno de los planos.

El Contratista deberá presentar al organismo a cargo de la Inspección de Obra, planos conforme a obra de todas las instalaciones eléctricas, sanitarias, de riego, etc., en original y dos copias según normas municipales y nacionales vigentes, antes de la Recepción Provisoria de las obras, o en su



GOBIERNO DE LA CIUDAD AUTÓNOMA DE BUENOS AIRES
Jefatura de Gabinete de Ministros
Secretaría de Transporte y Obras Públicas
Subsecretaría de Obras

defecto, la constancia de haber iniciado el trámite de aprobación correspondiente ante los Organismos pertinentes.

No obstante la aprobación de los planos por parte del organismo a cargo de la Inspección de Obra, la misma quedará condicionada a la aprobación que otorgue el ente prestatario correspondiente y el GCABA. Cualquier modificación ordenada por estas reparticiones, será ejecutada por el Contratista por su cuenta y cargo.

Los planos conforme a Obra deben estar registrados por la DGROC, previa suscripción de la Verificación Especial N° 4, ante la Dirección General de Fiscalización y Control de Obras, conforme el Código de Edificación.

13.1.12) Impacto Ambiental: El Contratista deberá cumplir con toda la normativa ambiental de la Ciudad Autónoma de Buenos Aires, Ley N° 123 (Texto consolidado por la Ley N° 6.347) y normativa complementaria.

Durante la ejecución de la obra se deberán cumplir con todas las condiciones ambientales establecidas por el Certificado de Aptitud Ambiental Aprobado por Resolución N° 148/GCABA/APRA/21 (ANEXO XIV del presente PBCP)

13.1.13) Proyecto definitivo: Toda la documentación que forma parte del presente Pliego tiene el carácter de anteproyecto, es obligación del Contratista la elaboración del proyecto definitivo. El Contratista deberá preparar antes de la iniciación de cada parte de la Obra, los planos de detalle que la Inspección de Obra considere necesarios para ejecutar las tareas. Recién comenzarán los trabajos cuando dichos planos hayan sido aprobados por la Inspección de Obra.

El Contratista realizará el relevamiento, estudios de suelos y cateos si así fuera requerido por la Inspección de Obra, como así también la documentación técnica completa del proyecto ejecutivo, que deberá ser presentada para su aprobación ante la Inspección de Obra, de acuerdo a lo especificado en el presente Pliego. El costo de ambas operaciones deberá estar incluido en el precio ofertado.

13.1.14) Perjuicio por incendio: El Contratista deberá extremar las medidas de precaución para evitar incendio en las obras durante los períodos de ejecución y de conservación, debiendo a tal fin disponer de los elementos apropiados, según la naturaleza de las obras o trabajos.

Será responsabilidad del Contratista y de su exclusiva cuenta, tanto los perjuicios ocasionados a la obra como los que pudieran ocasionarse a personas o cosas en caso de incendio.

13.1.15) Responsabilidad por daño ambiental: Los daños causados al medio ambiente y a terceros, como resultado de las actividades de construcción, serán responsabilidad del Contratista, quien deberá remediarlos a su exclusivo costo.

13.1.16) Daños durante la ejecución: El contratista no tendrá derecho a indemnización por causas de pérdidas, daños o perjuicios ocasionados por su propia culpa, falta de medios o errores en las operaciones que le sean imputables. Cuando esas pérdidas, daños o perjuicios provinieran de culpa de los empleados de la administración; o tengan causa directa en acciones u omisiones de la administración pública, no previstos en los pliegos de licitación; o por acontecimientos de origen natural extraordinarios y de características tales que impidan al contratista la adopción de las medidas necesarias para prevenir sus efectos, serán soportados por el Comitente.

Para tener derecho a las indemnizaciones a que se refiere este artículo, el Contratista deberá hacer la reclamación correspondiente dentro de los plazos y en las condiciones que se determinan a continuación.



GOBIERNO DE LA CIUDAD AUTÓNOMA DE BUENOS AIRES
Jefatura de Gabinete de Ministros
Secretaría de Transporte y Obras Públicas
Subsecretaría de Obras

El mencionado reclamo deberá ser presentado en el Organismo encargado de la Inspección de Obra a las cuarenta y ocho (48) hs. de ocurrido o producido el hecho o evento extraordinario o fortuito que motivó el mismo.

Las condiciones para su presentación serán:

- 1) La correspondiente Nota de Pedido en el Libro de Notas de Pedido de la presente obra indicando el hecho o acontecimiento que motiva el reclamo.
- 2) Se procederá a la correspondiente inspección de obra a efectos de corroborar los hechos o acontecimientos denunciados por la Contratista, por lo cual se dejará constancia por orden de Servicio en el Libro de Órdenes de Servicios de la presente obra.
- 3) Asimismo, el Contratista deberá probar el hecho que originó responsabilidad por parte de la Administración Pública o el acontecimiento de origen natural extraordinarios que le impidió la adopción de las medidas necesarias para prevenir sus efectos.

14. Plazos de Ejecución

14.1 Plazo de ejecución

El plazo de ejecución de la Obra “PARQUE DE LA INNOVACIÓN - LICITACIÓN 4 - EJE CENTRAL Y ÁREAS VERDES” es de **trescientos sesenta y cinco (365) días corridos** contados a partir de la fecha fijada en el Acta de Inicio.

Se deberá dar cumplimiento con lo estipulado en el punto 9.3 del presente Pliego.

Los Hitos indicados en el Plan de Trabajos son orientativos y podrán ser intercambiables a pedido de la Inspección durante el plazo de Obra. La entrega de cada uno de los predios para su ejecución se hará con un plazo no inferior a 6 meses anteriores al cumplimiento del HITO. Al inicio de obra se coordinará con la Inspección de Obra y con la Contratista a cargo de la ejecución de la licitación 1, el traspaso de posesión en cada uno de los predios a intervenir.

14.2 Ritmo de inversión

Será de aplicación lo previsto en el artículo 12.3 del PBCG.

15. Modificaciones del Contrato
--

15.1 Ampliaciones de Plazo

Será de aplicación lo previsto en el artículo 13.1. del PBCG.

15.2 Precios Nuevos



GOBIERNO DE LA CIUDAD AUTÓNOMA DE BUENOS AIRES
Jefatura de Gabinete de Ministros
Secretaría de Transporte y Obras Públicas
Subsecretaría de Obras

Regirá lo previsto en el artículo 13.5 del PBCG.

15.3 Aprobación de Modificaciones de Obra y Precios Nuevos

Toda modificación de obra, fijación de precios nuevos, agregados que impliquen un trabajo adicional o supresiones deberán ser previamente fiscalizados, controlados y conformados por la Inspección de Obra, que se expedirá a través del correspondiente informe y lo elevará para su consideración.

Si la propuesta de adicional fuera a solicitud del Contratista, deberá presentarlo por Nota de Pedido, en forma justificada para su análisis al Inspector de Obra, quien lo pondrá a consideración del Organismo contratante.

El Contratista no podrá dar inicio a la realización de trabajo adicional alguno sin la previa aprobación expresa de la Inspección de Obra mediante Orden de Servicio.

Quando se encomienden alteraciones que impliquen aumento del contrato, el contratista deberá ampliar la garantía de cumplimiento en igual porcentaje que el fijado en el artículo 7.2 del presente pliego respecto de dicho aumento dentro de los diez (10) días hábiles de notificado el acto administrativo que aprueba dicha modificación.

16. Redeterminación de Precios

El Régimen de Redeterminación de los precios pactados en el contrato objeto de la presente licitación se rige por la Ley N° 2.809 (texto consolidado según Ley N° 6.347) y su reglamentación.

A los efectos de la redeterminación de precios, se utilizará la estructura de ponderación prevista en el Anexo V del presente.

17. Medición, Certificación, Pagos y Garantías

17.1 Medición de las Obras

Las obras ejecutadas de conformidad se medirán mensualmente para confeccionar el certificado de obra que estipula el artículo 15.2 del PBCG.

La medición se hará a partir del primer día hábil, siguiente al del vencimiento del período o etapa que se fije para la ejecución de los trabajos con la intervención del representante técnico del contratista, o quien él designe, y del inspector de obra. La fecha de medición será comunicada por la Inspección de Obra a través de Orden de Servicio.

El Representante Técnico o el Jefe de Obra están obligados a asistir a todas las mediciones de las obras ejecutadas, así como a las recepciones de las mismas. Si se negare a presenciarlas o no concurriere a la citación que se le formule al efecto, se lo tendrá por conforme con el resultado de la operación practicada por la Inspección de Obra.

A los fines de la medición se entenderá por trabajos ejecutados a aquellos cuyos elementos constitutivos se hallen colocados en la obra, en el lugar y la forma que ocuparán definitivamente, de acuerdo con lo estipulado en el PBCP.



GOBIERNO DE LA CIUDAD AUTÓNOMA DE BUENOS AIRES
Jefatura de Gabinete de Ministros
Secretaría de Transporte y Obras Públicas
Subsecretaría de Obras

El resultado de las mediciones se volcará en los formularios correspondientes. Ver “Anexo VI: Modelo de Planilla de Medición de la Obra” del PBCG. En las actas y cómputos de estas mediciones debe constar la conformidad del Representante Técnico o el Jefe de Obra.

En caso de disconformidad con la medición, el contratista deberá dejar constancia en el mismo acto de la medición labrándose acta. La reserva deberá ser clara y precisa. Dentro del término de dos (2) días hábiles administrativos justificará su disconformidad, detallando las razones que le asisten, sin cuyo requisito sus observaciones quedarán sin efecto, perdiendo todo derecho a reclamación ulterior.

La observación o falta de conformidad que se refiera a la medición o clasificación de obras cubiertas o trabajos cuyas medidas, características, etc., pudieran alterarse con el transcurso del tiempo por el uso o por otra causa, o que resulte dificultoso o imposible de verificar posteriormente, deberá ser formulada en la primera oportunidad en que tales obras se clasifiquen o midan. El Contratista no tendrá derecho a reclamación alguna si no formulare las observaciones en la oportunidad mencionada en este párrafo.

Cuando existieren trabajos en condiciones de ser medidos correspondientemente u obras susceptibles de modificación por acción del tiempo o del uso, y las mismas no fuesen incluidas en la primera medición ordinaria, el Contratista deberá reclamar su inclusión en la hoja de medición. Su silencio en esa oportunidad, significará su conformidad con la medición que en otro momento practique el comitente.

Si el contratista dejare de cumplir con las obligaciones a su cargo tanto para efectuar la medición como para expedir los certificados, ambos podrán ser realizados de oficio por el comitente sin perjuicio de las reservas que el contratista pueda formular.

Si fuere el comitente quien no cumpliera sus obligaciones en el plazo establecido, el contratista dejará constancia y desde ese momento se computará el plazo de mora para el cómputo de los intereses en caso en que como consecuencia de ello se demorase el pago de los trabajos

17.2 Elaboración de los certificados

Conformada la medición por la Inspección de Obra y el Contratista, éste preparará de acuerdo a sus resultados el Certificado Mensual de Avance de Obra, conforme Anexo VII del PBCG (Modelo de Planilla de Certificación de Obra), en el que se liquidarán los trabajos de acuerdo al Cómputo y Presupuesto aprobados. Cada Certificado Mensual de Avance de Obra deberá ser acumulativo, es decir que comprenderá la totalidad de los trabajos ejecutados desde el comienzo de la obra hasta la fecha de la última medición

Aún en caso de disconformidad del Contratista con el resultado de las mediciones, el Certificado se deberá confeccionar con el criterio sustentado por la Inspección de Obra, haciéndose posteriormente la rectificación pertinente en oportunidad de la medición final o difiriendo para la liquidación final el ajuste de las diferencias sobre las que no hubiera acuerdo, si correspondiere. Los Certificados constituirán en todos los casos documentos provisorios para el pago a cuenta, sujetos a posteriores rectificaciones hasta tanto se produzcan la medición y liquidación final, y éstas sean aprobadas por el GCABA.

17.3 Presentación de los certificados

Los certificados de Obra serán confeccionados por el Contratista en original y remitidos a la casilla de correo electrónico entradasJGM@buenosaires.gob.ar , o donde posteriormente fije el organismo contratante a tales efectos., dentro de los primeros diez (10) días hábiles del mes siguiente al que correspondan los trabajos para su tramitación en la Dirección General Coordinación de



GOBIERNO DE LA CIUDAD AUTÓNOMA DE BUENOS AIRES
Jefatura de Gabinete de Ministros
Secretaría de Transporte y Obras Públicas
Subsecretaría de Obras

Contrataciones y Administración. De no presentar los certificados en tiempo y forma, dentro de los diez (10) días hábiles subsiguientes, el GCABA podrá certificar de oficio, sin recurso alguno, la cantidad que se considere conveniente.

Previo a la presentación de los certificados, los mismos deberán contar con la expresa aprobación de la medición de obra por parte del Organismo encargado de la Inspección de Obra y haberse acreditado el pago de las primas de pólizas de seguro requeridas en los presentes pliegos

17.4 Aprobación de los Certificados

El Artículo 15.3 del PBCG se complementa con lo siguiente:

Deberá acreditarse el pago de las primas de pólizas de seguro requeridas en los presentes pliegos, conforme lo previsto en el artículo 9.2 del presente Pliego y declaración jurada F.931 de la Administración Federal de Ingresos Públicos.

Asimismo, la Inspección de Obra podrá exigir para proceder al cobro de algún certificado, por Orden de Servicio, presentar con carácter de declaración jurada, lo siguiente:

- a) Fotocopia de todos los recibos de haberes del personal, mes a mes.
- b) Fotocopia de la póliza y comprobante de pago del seguro de vida obligatorio.
- c) Fotocopia de la constancia de haberle entregado, al personal, ropa de trabajo y los elementos de seguridad necesarias para la tarea que va a realizar.

17.5 Retenciones sobre los certificados

El artículo 15.4 del PBCG se complementa con lo siguiente:

De los Certificados de obra se podrá deducir las sumas que por cualquier concepto deba reintegrar el Contratista. Cuando corresponda el pago de intereses, los mismos se determinarán sobre la suma líquida a pagar al Contratista, de acuerdo con el resultado final que arroje la liquidación del certificado y previa deducción de las sumas que se retengan por concepto de multas, fletes y todo otro concepto que corresponda debitar al Contratista, originado en cualquier clase de retención que se efectuare con arreglo a las cláusulas contractuales.

17.6 Fondo de Reparos

El artículo 15.5 del PBCG se complementa con lo siguiente:

Sobre todos los certificados de obra se retendrá el cinco por ciento (5%) del monto del certificado.

El Fondo de Reparos quedará en poder del GCABA hasta luego de aprobadas la Recepción Definitiva y la liquidación final y satisfechos los créditos que surgieran a favor del comitente luego de ésta, en garantía de la correcta ejecución de los trabajos y para hacer frente a eventuales reparaciones que fueren necesarias y que el Contratista no ejecutare cuando le fuere ordenado.

17.7 Pago de los Certificados

Se efectuará de acuerdo a lo dispuesto en el Art. 15.7. del PBCG.

Los pagos se realizarán a través de la Dirección General de Tesorería según el sistema de la Cuenta Única del Tesoro.



GOBIERNO DE LA CIUDAD AUTÓNOMA DE BUENOS AIRES
Jefatura de Gabinete de Ministros
Secretaría de Transporte y Obras Públicas
Subsecretaría de Obras

El Contratista deberá abrir una Cuenta Corriente o Caja de Ahorros en la Casa Central o en cualquier sucursal del Banco de la Ciudad de Buenos Aires, a los efectos de poder acreditar en la misma los pagos que le correspondan (Decreto N° 34/GCABA/98).

17.8 Intereses

Si el GCABA se demorase en el pago de los Certificados aprobados, el Contratista tendrá derecho a reclamar intereses los que deberán ser el promedio entre la Tasa Activa y Pasiva del Banco de la Ciudad de Buenos Aires. En ningún caso la demora en los pagos acordará al Contratista el derecho a obtener una prórroga de plazo en la ejecución de la obra.

17.9 Comisiones bancarias para el pago de certificados

Las comisiones bancarias que se originen por transferencias de fondos serán por cuenta de quién solicite dichas transferencias. Si fuese imprescindible transferir fondos a percibir por el Contratista por el pago de las obligaciones del mismo en forma perentoria, el GCABA le deducirá el importe de las comisiones bancarias que resulten.

17.10 Presentación de Facturas

La confección y presentación de facturas se registrará por lo normado en la Resolución N° 1.464-MHGC/15.

17.11 Anticipo Financiero

El artículo 15.8 del PBCG se complementa con lo siguiente:

El Contratista podrá solicitar el pago del veinte por ciento (20 %) del monto del contrato en carácter de anticipo financiero, debiendo formalizar dicha solicitud dentro de los diez (10) días corridos de la firma del Acta de Inicio.

A tal efecto deberá presentar el Certificado de Anticipo Financiero, que se tramitará como sus similares de obra, conforme al apartado 17. del presente Pliego.

Conjuntamente con el Certificado, el Contratista deberá presentar un aval bancario o póliza de caución por el monto a recibir como anticipo, a entera satisfacción del GCABA, debiendo el fiador y/o asegurador renunciar a los derechos de división o excusión. Dicha póliza o aval deberá tener vigencia por todo el tiempo que demandare el cumplimiento de las obligaciones avaladas.

El pago del anticipo financiero congela el monto del contrato en un porcentaje igual al recibido por lo que no se reconocerán variaciones de precios sobre dicho porcentaje a partir de la fecha de su efectivo pago (conf. Artículo 3° del Anexo I del Decreto N° 127/14).

De cada Certificado de Obra se descontará una suma que resulta de afectar al monto anticipado por el porcentaje de avance correspondiente a ese mes, de acuerdo a la Curva de Inversiones aprobada por la Inspección de Obra.

18. Recepción de la Obra



GOBIERNO DE LA CIUDAD AUTÓNOMA DE BUENOS AIRES
Jefatura de Gabinete de Ministros
Secretaría de Transporte y Obras Públicas
Subsecretaría de Obras

18.1 Recepción parcial

En virtud de las características de la presente obra, la misma podrá tener, a exclusivo juicio del Comitente, recepciones provisorias parciales y recepciones definitivas parciales, estableciéndose que, de así determinarse, cada parte de obra recibida provisoriamente, tendrá un plazo de garantía conforme el plazo establecido en el artículo 18.3. del presente. Transcurrido el mismo, serán recibidas definitivamente las partes de la obra terminada y procederá la devolución proporcional de las garantías y el fondo de reparo de acuerdo con lo previsto en el artículo 72 de la Ley de Obras Públicas.

18.2 Recepción Provisoria

El artículo 16.2 del PBCG se complementa con lo siguiente:

Producida la terminación total de los trabajos de cada parte de la obra o de su totalidad y verificado el estado de los mismos, se confeccionará la respectiva Acta de Recepción Provisoria Parcial o Total, según su caso.

Dicha Acta estará firmada por la Inspección de Obra y el Representante Técnico de la Contratista. El plazo de garantía de obra comenzará a regir desde cada recepción provisoria parcial de cada parte de la obra, hasta la recepción definitiva parcial de cada parte de la obra; o desde la recepción provisoria total de la obra hasta la recepción definitiva total de la obra, según su caso.

18.3 Plazo de Garantía

La obra en general tendrá un plazo de garantía total de seis (6) meses, debiendo realizarse en dicho período en forma especial los trabajos de conservación y reparación correspondiente a la presente obra, salvo los efectos resultantes del uso indebido de las mismas o falta de mantenimiento.

18.3.1 Fiscalización durante el período de garantía

Durante el período de garantía la contratista deberá conservar en perfecto estado la Obra.

El comitente fiscalizará la ejecución de los trabajos de conservación y a tal efecto, el Contratista deberá suministrar en todos los casos con dos (2) días hábiles administrativos de anticipación, las fechas en que procederá a ejecutarlos. Establecido que los trabajos fueron mal ejecutados sea por el empleo de distintos materiales o por defectos constructivos, el Contratista deberá rehacer en un todo o en parte la obra observada, según se le ordene y a su costa.

18.3.2 Reparaciones por el Comitente

Si el Contratista no hubiese subsanado los defectos de obra, previa intimación, en el plazo de garantía acordado, el Comitente podrá corregirlos haciendo uso de los fondos necesarios del de garantía de cumplimiento y fondo de reparos de conformidad con el artículo 74 inc. c) in fine del Reglamento.

En el caso de que el Contratista no procediera a efectuar las reparaciones, tal cual se indica en este Pliego, el comitente dispondrá su ejecución por administración o por terceros en cualquier momento.



GOBIERNO DE LA CIUDAD AUTÓNOMA DE BUENOS AIRES
Jefatura de Gabinete de Ministros
Secretaría de Transporte y Obras Públicas
Subsecretaría de Obras

18.4 Recepción definitiva

Regirá lo previsto en el artículo 16.3. del PBCG.

18.5 Liquidación Final y Devolución de la Garantía de Cumplimiento de Contrato

Aprobada la recepción definitiva se efectuará la liquidación final del contrato.

Si de la liquidación final resultara un saldo a favor del Contratista, se le abonará el mismo dentro del plazo fijado para los certificados mensuales a contar desde la fecha de aprobación de la liquidación final.

Si resultara un saldo a favor del Comitente, se notificará al Contratista e intimará su pago en el término de DIEZ (10) días hábiles administrativos.

Vencido ese término se procederá a afectar en primer lugar los créditos que el Contratista tuviera con el Comitente y en segundo lugar las garantías contractuales. De no resultar suficiente, el Comitente procederá al cobro de la misma por la vía legal que corresponda.

La Garantía de cumplimiento de contrato o los saldos que hubiera de ésta y el fondo de reparos, les serán devueltos al Contratista después de aprobada la Liquidación final de las obras por la autoridad competente y una vez satisfechas las indemnizaciones por daños y perjuicios o cualquier otra deuda que corra por su cuenta y que surja de la liquidación final.

19. Penalidades

19.1 Penalidades

El artículo 17.1 del PBCG se complementa con lo siguiente:

La penalidad correspondiente resultará aplicable aún si el contrato en cuestión se encontrare terminado, siempre que el hecho generador se hubiese producido durante su vigencia.

El oferente o el contratista, según el caso, podrá ser pasible de las siguientes penalidades, las que serán aplicadas por el Organismo Contratante.

a) Llamado de atención:

Podrá proceder el llamado de atención, cuando no corresponda una penalidad mayor, en los siguientes casos:

- 1) Por no concurrir el representante técnico o su representante en obra a la citación debidamente efectuada por la Inspección de Obra.
- 2) Por ejecutar trabajos no autorizados.
- 3) Por no encontrarse presente el representante técnico o su representante en obra sin causa justificada en la obra.
- 4) Por falta de control por parte del representante técnico o su representante en obra en la ejecución de los trabajos.



GOBIERNO DE LA CIUDAD AUTÓNOMA DE BUENOS AIRES
Jefatura de Gabinete de Ministros
Secretaría de Transporte y Obras Públicas
Subsecretaría de Obras

5) Por incumplimiento del representante técnico o su representante en obra de las instrucciones impartidas por la Inspección de Obra.

b) Pérdida de la garantía de mantenimiento de la oferta:

El oferente o adjudicatario perderá la garantía de mantenimiento de la oferta en los siguientes casos:

1) Desistimiento de ofertas: El desistimiento de la oferta antes del vencimiento del plazo de mantenimiento de la oferta establecido conlleva la pérdida de la garantía de la oferta, sea el original como sus prórrogas.

2) Formalidades previas a la firma del Contrato: El incumplimiento de la integración de la garantía de cumplimiento del contrato en tiempo y forma de conformidad con lo establecido en el presente pliego, otorgará derecho al comitente a optar por revocar la adjudicación y ejecutar la garantía de mantenimiento de oferta.

3) Firma del contrato en tiempo oportuno: Vencido el plazo establecido en los pliegos de condiciones sin que el adjudicatario y/o su representante se presente a suscribir el contrato, el comitente podrá, sin necesidad de intimación previa, revocar la adjudicación y ejecutar la garantía de mantenimiento de oferta.

4) En los supuestos previstos en el Artículo 92 in fine de la Ley de Obras Públicas.

5) En el supuesto previsto en el Artículo 95 de la Ley de Obras Públicas.

c) Pérdida de la garantía de cumplimiento de contrato y fondo de reparos:

Procede la pérdida de la garantía de cumplimiento de contrato en los casos estipulados en los Artículos 78, inciso c) y 79, inciso e) de la Ley de Obras Públicas.

d) Multa por incumplimiento de sus obligaciones

Las multas deberán ser progresivas y acumulativas en proporción a las causales producidas, de acuerdo con la importancia del atraso, incumplimiento o yerro y el monto del contrato. A los efectos del cálculo, cuando la multa sea aplicable como un porcentaje sobre el monto del contrato se entenderá que es sobre su monto a valores de la última redeterminación aprobada a la fecha de la comisión de la conducta o acción que dio lugar a la imposición de la multa.

1) Multas por incumplimiento de obligaciones contractuales o normas aplicables al contrato:

I) Incumplimiento de Órdenes de Servicio: la multa diaria por mora en el cumplimiento de órdenes de servicio será del uno por diez mil (1/10.000) y hasta el uno por dos mil (1/2000) del monto del contrato.

II) Falta de respuesta inmediata, en los términos indicados en el contrato, a casos de urgencia que signifiquen algún riesgo a las personas, los bienes o al medio ambiente procederá la aplicación de una multa diaria del uno por mil (1/1000) del monto contractual hasta tanto cese el incumplimiento.

III) La reiteración de la infracción podrá ser sancionada con hasta el doble del valor establecido en los supuestos previstos en los numerales I) y II).



GOBIERNO DE LA CIUDAD AUTÓNOMA DE BUENOS AIRES
Jefatura de Gabinete de Ministros
Secretaría de Transporte y Obras Públicas
Subsecretaría de Obras

IV) La falsedad o la omisión maliciosa en la declaración jurada de intereses: procederá la aplicación de una multa del uno (1%) por ciento del valor del contrato sin perjuicio de las consecuencias previstas en la normativa vigente.

V) El incumplimiento de las obligaciones establecidas en el artículo 9.11 del presente pliego será advertido por la Inspección de Obra mediante Orden de Servicio, la que dará un plazo para su concreción. Si la Contratista no cumple con lo solicitado en la advertencia dentro del plazo establecido en la notificación de la Inspección, se le aplicará una multa equivalente al dos por ciento (2%) de la certificación mensual correspondiente al mes de incumplimiento, o la correspondiente a incumplimiento de Órdenes de Servicio, lo que sea mayor.

2) Multas por incumplimiento en los plazos de ejecución:

I) Demora en la ejecución del plan de trabajos: cuando la ejecución del Plan de Trabajos Aprobado tuviera demoras por causas no justificadas a juicio del contratante se procederá a la aplicación de una multa diaria por cada día de atraso que podrá graduarse entre el uno por diez mil (1/10.000) y hasta el uno por mil (1/1000) del monto del contrato.

II) Retardo en la terminación de la obra: cuando la totalidad de las obras contratadas no se terminaran dentro del plazo contractual por causas no justificadas a juicio del comitente se procederá a la aplicación de una multa diaria por cada día de atraso que podrá graduarse entre el uno por diez mil (1/10.000) y hasta el uno por mil (1/1000) del monto del contrato.

III) Incumplimiento de plazos parciales: Por cada día de atraso en el cumplimiento de los plazos parciales se procederá a la aplicación de una multa diaria que podrá graduarse entre el uno por diez mil (1/10.000) y hasta uno por mil (el 1/1000) del monto del contrato.

IV) Paralización de la Obra por el Contratista: Si el Contratista paralizara total o parcialmente los trabajos, sin orden del Comitente, se le aplicará una multa de uno por mil (1/1000) del monto del contrato por cada día de paralización de los trabajos.

3) Multas por Trabajos mal ejecutados:

Cuando los trabajos no se hayan realizado utilizando los materiales exigidos en la documentación contractual y/o en los proyectos que pudieran haber sido presentados, tanto en cantidad, como en calidad y/o características técnicas, o bien cuando no se hayan ejecutado de conformidad con la normativa vigente de cualquier naturaleza, o fueran el resultado de una mano de obra deficiente, o por descuido, o por improvisación, o por falta de conocimientos técnicos del contratista y de sus empleados o dependientes o subcontratistas. Asimismo, en los casos en que se compruebe la carencia en cualquier lugar de la obra del dosaje, materiales exigidos, resistencia o espesores procederá la presente multa. En todos los casos, la aplicación de la multa podrá graduarse entre el uno (1%) y cinco por ciento (5%) del monto del contrato.

4) Sanción compensatoria en dinero:

Cuando a juicio de la Inspección de Obra para mantener la continuidad de las actividades desarrolladas en la obra o por razones de seguridad de las personas, los bienes o el medio ambiente, resulte necesario ejecutar por terceros o con su propio personal trabajos no ejecutados o defectuosamente realizados por el contratista, se le cobrará a éste su costo con un recargo del quince por ciento (15%) sobre dicho importe.



GOBIERNO DE LA CIUDAD AUTÓNOMA DE BUENOS AIRES
Jefatura de Gabinete de Ministros
Secretaría de Transporte y Obras Públicas
Subsecretaría de Obras

e) Rescisión por culpa del contratista.

Procede en los supuestos previstos en el artículo 51, 78 y 95 de la Ley de Obra Pública.

19.2 Sanciones

Regirá lo dispuesto en el artículo 17.2. del PBCG.

19.3 Penalidades y sanciones a Contratista constituida en U.T. u otra forma asociativa.

En los casos en que el Contratista se constituya en una U.T. vinculadas ocasionalmente para la ejecución de la obra o en otra forma asociativa, la penalidad que eventualmente pueda serle aplicada será afrontada en forma solidaria cuando se tratare de multas o sanción compensatoria en dinero.

Cuando corresponda la aplicación de sanciones, la misma se hará extensiva a todas las partes integrantes del contrato asociativo.

20. Disposiciones Complementarias
--

20.1 Teléfono e internet

Regirá lo previsto en el artículo 19.1 del PBCG.

20.2 Elementos a proveer por parte del Contratista.

Todos los elementos, enseres y equipamientos, muebles, artefactos, comodidades, máquinas, útiles, insumos y herramientas a proveer y a renovar por parte del contratista a su costo, se definen en el pliego y permanecerán bajo su propiedad, debiendo ser retirados por el mismo a la finalización de la obra.

20.3 Gastos y derechos

Todos los gastos, pagos y derechos que deriven de la ejecución de la obra serán abonados por el Contratista. Asimismo, los trámites, derechos y gastos que demanden la instalación y provisión de energía eléctrica, fuerza motriz, gas, etc., correrán por cuenta del Contratista. Remitirse al PET 0.2 CLAUSULAS GENERALES Y 1.0 GENERALIDADES

20.4 Agua de construcción

El agua deberá ser apta para la ejecución de la obra. Su obtención y su consumo, será costado por el Contratista, a cuyo cargo estará el pago de todos los derechos que pudieran corresponder por ese concepto, los que no le serán específicamente reembolsados, considerándose todo ello incluido en la Oferta.

20.5 Seguros



GOBIERNO DE LA CIUDAD AUTÓNOMA DE BUENOS AIRES
Jefatura de Gabinete de Ministros
Secretaría de Transporte y Obras Públicas
Subsecretaría de Obras

a) Generalidades

El Adjudicatario deberá contratar los seguros que se detallan en el presente artículo y acreditar la constitución de los mismos y su vigencia durante todo el periodo contractual, mediante la presentación de copias de sus respectivas pólizas y comprobantes de pago del premio.

Asimismo es de señalar que, deberán acreditarse las coberturas, como mínimo una vez por año o cada vez que modifique y/o cambie de compañía aseguradora, siempre con previa autorización del GCABA, o cada vez que el GCABA lo solicite, se presentarán copias de las pólizas y de sus comprobantes de pago del premio.

La contratación de los seguros que aquí se refiere es independiente de aquellos otros que le sean legalmente exigibles al Adjudicatario por su actividad a fin de brindar cobertura a los posibles daños que afecten a terceros, como consecuencia de otras cuestiones atinentes a su actividad.

El contratista deberá mantener actualizadas todas las pólizas de los seguros exigidos con antelación no menor a cuarenta y ocho (48) horas a que opere la fecha de vencimiento de las mismas, que deberán tener vigencia hasta la efectiva finalización de los trabajos encomendados conforme el contrato y/o contratos celebrados, incluidas las posibles prórrogas hasta la recepción definitiva.

Si durante la prestación de la ejecución contractual se produjera el vencimiento de las pólizas, el Adjudicatario estará obligado a constituir nuevos seguros hasta la finalización efectiva de la relación contractual, con una antelación no menos de cuarenta y ocho (48) horas a que opere la fecha de vencimiento de las mismas. La no actualización de las pólizas dará lugar a las sanciones que por ello correspondan, de acuerdo a las convenciones contractuales.

El contratista será el único responsable de los perjuicios que ocasionare la inobservancia de los seguros exigidos en el presente Pliego, en las formas y con la vigencia estipulada, quedando el GCABA exento de toda responsabilidad respecto de cualquier siniestro que se produjera en este caso.

Queda entendido que, sin perjuicio de su responsabilidad general por los siniestros que pudieran ocurrir durante los trabajos contratados, el Contratista asume el importe de las franquicias obligatorias impuestas por las Compañías Aseguradoras.

Quedará a criterio del GCABA conforme los trabajos a efectuar objeto de la presente contratación la inclusión/incorporación/exclusión de cláusulas de cobertura, medida de la prestación y modificación de sumas aseguradas, durante la vigencia de las pólizas contratadas por el adjudicatario.

b) De las compañías aseguradoras.

Las coberturas de seguros deberán ser contratadas en una empresa aseguradora habilitada por la Superintendencia de Seguros de la Nación, con domicilio en la Ciudad de Buenos Aires y que al menos cuente con un Patrimonio Neto superior a los \$ 500.000.000 (pesos quinientos millones), de acuerdo al último balance anual presentado ante la citada Superintendencia y publicado por la misma.

Deberán también acreditar una calificación establecida por una calificadora de Riesgo autorizada a operar en la República Argentina.

Lo antedicho y enumerado en materia de patrimonio no será requerido en los supuestos de coberturas del ramo Riesgos del Trabajo, Daño Ambiental de Incidencia Colectiva y/o Caución (Garantías de cumplimiento).

c) De los seguros en particular



GOBIERNO DE LA CIUDAD AUTÓNOMA DE BUENOS AIRES
Jefatura de Gabinete de Ministros
Secretaría de Transporte y Obras Públicas
Subsecretaría de Obras

1) Laborales:

Los exigidos por las leyes laborales vigentes para proteger al personal en relación de dependencia, mediante seguro suscripto con una Aseguradora de Riesgo del Trabajo (ART) autorizada para brindar ese tipo de cobertura, incluyendo específicamente las contingencias derivadas de los accidentes de trabajo, de muerte, invalidez total o parcial .

Seguro de Riesgos del Trabajo

En el supuesto de la cobertura de riesgos de trabajo, para trabajadores en relación de dependencia:

- Se deberá acompañar junto con la póliza, certificados de cobertura de los trabajadores, en los cuales se detalle el siguiente texto:

Por la presente, la A.R.T, renuncia en forma expresa a reclamar o iniciar toda acción de repetición o de regreso contra el Gobierno de la Ciudad de Autónoma de Buenos Aires, sus funcionarios y/o empleados, sea con fundamento en el art. 39 ap. 5 de la Ley 24.557 y modificatorias, o en cualquier otra norma jurídica, con motivo de las prestaciones en especie o dinerarias que se vea obligada a abonar, contratar u otorgar al personal dependiente o ex dependiente del Adjudicatario/Contratista, amparados por la cobertura del contrato de afiliación N° XXXX, por accidentes del trabajo o enfermedades profesionales, ocurridos o contraídas por el hecho o en ocasión de trabajo.

2) Seguro de Accidentes Personales (en caso de corresponder)

En el supuesto de la cobertura de Seguro de Accidentes Personales, para quienes prestan servicios bajo las distintas modalidades de contratación y no revistan relación de dependencia:

-Se deberá acompañar junto con la póliza, certificados de cobertura de los trabajadores, en los cuales se detalle el siguiente texto:

Por la presente, la "Aseguradora", renuncia en forma expresa a reclamar o iniciar toda acción de repetición o de regreso contra el Gobierno de la Ciudad de Autónoma de Buenos Aires, sus funcionarios y/ ó empleados, con motivo de las prestaciones en especie o dinerarias que se vea obligada a abonar, contratar u otorgar a los prestadores de servicios que haya contratado el Adjudicatario/Contratista, amparados por la póliza N° XXXX y por accidentes ocurridos por el hecho o en ocasión de trabajo.

Las condiciones de cobertura mínimas serán las siguientes:

Seguro de Accidentes Personales:

La aseguradora se obligará a indemnizar a los asegurados, ante el fallecimiento accidental e invalidez total y/o parcial permanente derivados de accidentes acaecidos, como así también en concepto de las erogaciones en que se incurran por asistencia médica y/o farmacéutica según topes indemnizatorios determinados en póliza.

Alcance de las coberturas: Jornada de servicio incluyendo cobertura in-itinere.

Sumas a Asegurar (Monto Mínimo):

Muerte: Pesos Un millón quinientos mil (\$ 1.500.000)

Invalidez Total y/o parcial por accidente: Pesos Un millón quinientos mil (\$ 1.500.000)

Asistencia Médico Farmacéutica (AMF): Pesos Sesenta mil (\$ 60.000)

3) Seguro de Todo Riesgo Construcción:



GOBIERNO DE LA CIUDAD AUTÓNOMA DE BUENOS AIRES
Jefatura de Gabinete de Ministros
Secretaría de Transporte y Obras Públicas
Subsecretaría de Obras

La contratista deberá contratar una cobertura de seguros que ampare los riesgos inherentes a la obra asegurando toda pérdida o daño a los bienes asegurados por cualquier causa. En tal sentido, se detallan de manera enunciativa y no taxativa los riesgos a incluirse dentro de la cobertura:

- 1) Incendio, rayo y explosión.
- 2) Terremoto, maremoto, temblor o erupción volcánica.
- 3) Ciclón, huracán, tempestad, granizo, inundación, enfangamiento, derrumbes, hundimiento o deslizamiento del terreno, etc.
- 4) Caída de aviones o partes de ellos.
- 5) Robo.
- 6) Derrumbes, caídas de objetos, fracturas, fisuras, roturas, desmoronamiento de la obra y/o equipos y otros daños análogos, típicos de la construcción.
- 7) Huelga
- 8) Período de mantenimiento
- 9) Campamento y construcciones temporarias.
- 10) Remoción de escombros.
- 11) Error de diseño/falla de materiales
- 12) Gastos adicionales por horas extras y de aceleración.
- 13) Responsabilidad Civil: con el objeto de amparar todos los daños que se ocasionen a personas o cosas de terceros y/o del GCABA, como consecuencia, directa o indirecta de la prestación del objeto de la presente Licitación Pública, por un monto mínimo de suma asegurada de pesos veinte millones (\$20.000.000).

La cobertura incluirá los daños que se ocasionen por el uso y desplazamiento de los automotores o maquinarias y equipos viales afectados a los servicios contratados y/o los que provoquen o involucren a la carga transportada, así como aquellos que sean ocasionados por el personal a su cargo y/o subcontratado. También estarán cubiertos por estas pólizas los eventos producidos como consecuencia de cualquier accidente que se produzca como consecuencia directa o indirecta de los trabajos en ejecución.

De corresponder, formarán parte de esta cobertura los eventuales accidentes que se produzcan a consecuencia de conexiones eléctricas provisionales o definitivas defectuosas, zanjas abiertas (con o sin protección), solados (pavimentos y/o Veredas) deteriorados o sin reparar como consecuencia del desarrollo de la prestación contratada, entendiéndose comprendidos aquellas situaciones conexas como zanjas, pozos abiertos, etc.

Estarán incluidos dentro de la cobertura los accidentes ocasionados en restos de viejas instalaciones que con motivo de la prestación contratada puedan existir y deban ser removidos y retirados por las Contratistas. En virtud de la diversidad de riesgos y los distintos escenarios de pérdida que permite incluir la presente cobertura, quedará a criterio del GCABA conforme los trabajos a efectuar objeto de la presente contratación la inclusión/incorporación/exclusión de cláusulas de cobertura, medida de la prestación y modificación de sumas aseguradas, durante la vigencia de las pólizas contratadas por el adjudicatario.

En caso de que el monto de la póliza no alcance a cubrir los daños provocados, la diferencia resultante es asumida por el contratista.

Las pólizas deberán contener:

- Un endoso sin restricción de ninguna especie o naturaleza a favor del Gobierno de la Ciudad de Autónoma de Buenos Aires.
- Una cláusula por medio de la cual la adjudicataria se compromete a comunicar fehacientemente al Gobierno de la Ciudad de Autónoma de Buenos Aires con treinta (30) días de anticipación de



GOBIERNO DE LA CIUDAD AUTÓNOMA DE BUENOS AIRES
Jefatura de Gabinete de Ministros
Secretaría de Transporte y Obras Públicas
Subsecretaría de Obras

cualquier cambio en las condiciones de la póliza, o de la cancelación y/o vencimiento de la misma y/o de reducciones en los montos de las coberturas.

Valor asegurable

El valor asegurable total será el valor final de la obra.

De corresponder, se aceptaran sumas de menor monto al valor final de obra en adicionales específicos. El adjudicatario deberá procurar la actualización permanente de las sumas aseguradas.

Vigencia de la cobertura

La cobertura comenzará a operar desde el momento en que se inicien las primeras tareas y/o el envío de los primeros materiales y finalizara con la fecha prevista de entrega provisoria y/o definitiva, más su periodo de prueba de corresponder.

4) Seguro Técnico Equipamiento/Maquinaria:

El adjudicatario deberá cubrir sus máquinas y equipos a partir del momento en que se encuentra efectuando la obra objeto de la presente contratación.

Cobertura General:

Cobertura contra pérdidas y/o daños materiales externos, siempre que tales pérdidas y/o daños se produzcan en forma accidental, súbita e imprevista y que se haga necesaria una reparación y/o reposición. Cobertura

Básica:

Daños totales por Incendio, Accidente, Robo y/o Hurto, a prorrata hasta el valor individual de cada equipo.

Cobertura Adicional:

Responsabilidad Civil por lesiones y/o muerte y daños materiales a cosas de terceros hasta el valor del equipo, con un mínimo de pesos cien mil (\$ 100.000).

5) Seguro de Daño Ambiental de Incidencia Colectiva: (en caso de corresponder)

El adjudicatario deberá contratar la póliza de Seguro por Daño Ambiental emitidas a efectos de cumplir las exigencias del art. 22º de la Ley General del Ambiente N° 25.675. Asimismo dicha póliza deberá remitirse en original ante la Gerencia Operativa Asuntos Legales de Seguros (DGCyC), de conformidad con lo dispuesto en la Resolución Conjunta N° 2/SSFIN-APRA/15.

20.5.1 Requisitos

1.- No se conformará ningún certificado de obra y/o no se autorizará ningún pago mientras no se cuenten con los seguros requeridos en la documentación de la Licitación, igual criterio se seguirá ante la falta de presentación tanto de los comprobantes de cancelación del premio respectivo, como de los recibos que acrediten el pago de las cuotas si existiese plan de pagos.

2.- El Comitente no reconocerá intereses por pago fuera de término de los certificados ante la falta de alguno de los requisitos indicados.

3.- Todos los seguros deberán presentarse dentro de los 2 (dos) días de notificado el adjudicatario del inicio de los trabajos, contratándose de acuerdo a lo especificado hasta la Recepción Definitiva de los trabajos, debiendo, el de incendio, constituirse mediante una póliza de valor progresivo por el monto total de la obra. Debe preverse la renovación de los seguros en caso de prórroga del plazo de obra y el periodo de garantía de la obra. De no obtener las pólizas definitivas en dicho plazo podrá presentarse un Certificado de Cobertura, el que tendrá una vigencia de 5 (cinco) días, desde la fecha de su presentación en la Mesa de Entradas del Organismo que designe la Jefatura de Gabinete de Ministros; el mismo deberá cumplimentar todas las disposiciones contenidas en éste artículo.



GOBIERNO DE LA CIUDAD AUTÓNOMA DE BUENOS AIRES
Jefatura de Gabinete de Ministros
Secretaría de Transporte y Obras Públicas
Subsecretaría de Obras

4.- El incumplimiento en tiempo y forma de las obligaciones de constituir los seguros que correspondan y que deberá tomar a su cargo el Contratista, autoriza al Comitente a la contratación directa del seguro en las condiciones requeridas en el presente pliego. El importe de la contratación será descontado en forma inmediata de cualquier suma que tenga al cobro la Contratista, con un recargo del 15% en concepto de gastos administrativos.

5.- Todas las presentaciones deberán ser efectuadas en la Mesa de Entradas del Organismo que designe la Jefatura de Gabinete de Ministros -horario de 9:30 hs. a 15:00 hs.- con anterioridad a la iniciación de los trabajos.

6.- La falta de contratación de los seguros estipulados o su extinción por falta de pago o cualquier otra causal que impidiera su ejecución, no eximirá al contratista de la totalidad de las responsabilidades pecuniarias, civiles y penales que surjan explícita o implícitamente del presente, sin que la eventual falta de intimación previa o requerimiento de cumplimiento por el Comitente sirva como causal de excepción.

7.- Si existieran subcontratistas autorizados por el Comitente, se exige la constitución de seguros a los eventuales subcontratistas.

21. Responsabilidad – Indemnidad

El Contratista deberá mantener indemne al Comitente respecto de todo reclamo que por cualquier concepto y/o naturaleza a su respecto se pretenda, con relación a la Obra. Así, entre otros, deberá dejar indemne a Comitente por:

- Indemnizaciones por Daños y/o Perjuicios: Para el supuesto caso que, como consecuencia de los trabajos contratados, se reclamen indemnizaciones por daños y/o perjuicios y/o por cualquier otro concepto y/o naturaleza, por parte de terceros y/o del propio personal a cargo del Contratista, sea bajo relación de dependencia y/o contratado y/o subcontratado y/o bajo el régimen jurídico que fuere, sea bajo relación de dependencia y/o contratado y/o subcontratado y/o bajo el régimen jurídico que fuere; el Contratista deberá mantener indemne al Comitente de tales reclamos, asumiendo por su cuenta y cargo y de manera exclusiva y excluyente todos y cada uno de los rubros y reclamos que se pretendan. La indemnidad es comprensiva de todos y cada uno de los costos y gastos que se pretenda contra el Comitente. Se consideran incluidos en el presente punto, los reclamos derivados de accidentes de tránsito ocurridos como consecuencia directa y/o indirecta y/o mediata y/o inmediata y/o remota de los trabajos a cargo del Contratista y la indemnidad se extiende a los procesos judiciales y/o prejudiciales en que el Comitente fuere citado, así como a los gastos y/o costos que se devenguen, como es el caso de los gastos de defensa del Comitente, concepto incluido pero no excluyente dentro de los gastos causídicos a cargo del Contratista.



GOBIERNO DE LA CIUDAD AUTÓNOMA DE BUENOS AIRES
Jefatura de Gabinete de Ministros
Secretaría de Transporte y Obras Públicas
Subsecretaría de Obras

FORMULARIO N° 1. Obras realizadas en los últimos 5 años

GOBIERNO DE LA CIUDAD AUTÓNOMA DE BUENOS AIRES Obra: Licitación Pública N° OBRAS REALIZADAS EN LOS ULTIMOS CINCO AÑOS												
COMITENTE	NOMBRE DE LA OBRA	LUGAR	MONTO CONTRATO	SUPERFICIE	FECHA		PLAZO (1)		TIPO DE OBRA Y DESCRIPCION (2)	TAREA REALIZADA (3)	GRADO DE PARTICIPACION (4)	OBSERVACIONES (5)
					INICIO	TERMINO	CONT.	REAL				
MONTO TOTAL DE CONTRATOS												

- (1) Señalar en meses el plazo previsto originalmente para la construcción y el realmente utilizado.
(2) Tipo de obra. Descripción datos técnicos principales.
(3) Proyecto, construcción, montaje e instalaciones.
(4) Si actúa como empresa única o en Unión Transitoria y el porcentaje del grado de participación según el monto del contrato.
(5) Indicar las razones por las cuales difieren el plazo contractual del real.
NOTA: Los datos consignados deben ser avalados por el comitente o contratista de la obra respectiva según corresponda.



GOBIERNO DE LA CIUDAD AUTÓNOMA DE BUENOS AIRES
Jefatura de Gabinete de Ministros
Secretaría de Transporte y Obras Públicas
Subsecretaría de Obras

FORMULARIO N° 2. Obras similares realizadas en los últimos 5 años

GOBIERNO DE LA CIUDAD AUTÓNOMA DE BUENOS AIRES Obra: Licitación Pública N° OBRAS SIMILARES EN LOS ULTIMOS CINCO AÑOS												
COMITENTE	NOMBRE DE LA OBRA	LUGAR	MONTO CONTRATO	SUPERFICIE	FECHA		PLAZO (1)		TIPO DE OBRA Y DESCRIPCION (2)	TAREA REALIZADA (3)	GRADO DE PARTICIPACION (4)	OBSERVACIONES (5)
					INICIO	TERMI	CONT.	REAL				
MONTO TOTAL DE CONTRATOS												

- (1) Señalar en meses el plazo previsto originalmente para la construcción y el realmente utilizado.
 (2) Tipo de obra. Descripción datos técnicos principales.
 (3) Proyecto, construcción, montaje e instalaciones.
 (4) Si actúa como empresa única o en Unión Transitoria y el porcentaje del grado de participación según el monto del contrato.
 (5) Indicar las razones por las cuales difieren el plazo contractual del real.
 NOTA: Los datos consignados deben ser avalados por el comitente o contratista de la obra respectiva según corresponda.



GOBIERNO DE LA CIUDAD AUTÓNOMA DE BUENOS AIRES
Jefatura de Gabinete de Ministros
Secretaría de Transporte y Obras Públicas
Subsecretaría de Obras

FORMULARIO N° 3. Obras en ejecución o a ejecutar en los próximos veinticuatro (24) meses

GOBIERNO DE LA CIUDAD AUTÓNOMA DE BUENOS AIRES									
Obra: Licitación Pública N°									
OBRAS EN EJECUCION O A EJECUTAR EN LOS PROXIMOS VEINTICUATRO MESES									
COMITENTE	NOMBRE DE LA OBRA	LUGAR	MONTO CONTRATO	FECHA INICIO Y FIN (1)	PLAZO EJECUCION (2)	TIPO DE OBRA Y DESCRIPCION (3)	TAREA A REALIZAR (4)	GRADO DE PARTICIPACION (5)	GRADO DE COMPROMISO ADQUIRIDO (6)
MONTO TOTAL DE CONTRATOS									

(1) Indicar fecha real o estimada de inicio y de fin de obra; en caso de contar con una obra adjudicada, sin fecha de inicio, estimar la misma.

(2) A partir de la fecha del contrato.

(3) Tipo de obra, descripción de las características principales.

(4) Presupuesto, construcción, montaje, instalaciones, etc.

(5) Si actúa como empresa única o en Unión Transitoria y el porcentaje del grado de participación según el monto del contrato.

(6) Detallar en anexo la proporción o medida en que la obra compromete la organización, personal y equipo de la empresa.

NOTA: Los datos consignados deben ser avalados por el comitente o contratista de la obra respectiva según corresponda.



GOBIERNO DE LA CIUDAD AUTÓNOMA DE BUENOS AIRES
Jefatura de Gabinete de Ministros
Secretaría de Transporte y Obras Públicas
Subsecretaría de Obras

FORMULARIO Nº 4. Equipamiento y maquinaria a afectar a la obra

GOBIERNO DE LA CIUDAD AUTÓNOMA DE BUENOS AIRES								
Obra:		Licitación Pública Nº						
EQUIPAMIENTO Y MAQUINARIA AFECTADA A LA OBRA								
Nº	CANTIDAD (1)	DESCRIPCION DE CARACTERISTICAS (2)	VIDA UTIL UTILIZADA (3)	REMANENTE	PROPIO	ALQUILADO	LUGAR EN QUE SE PUEDE INSPECCIONAR	OBSERVACIONES

(1) Número de equipos o maquinarias.

(2) Detallar principales características, marca y modelo.

(3) Si no es nuevo indicar en la columna "utilizada" el tiempo utilizado y el remanente de vida útil.



GOBIERNO DE LA CIUDAD AUTÓNOMA DE BUENOS AIRES
Jefatura de Gabinete de Ministros
Secretaría de Transporte y Obras Públicas
Subsecretaría de Obras

FORMULARIO Nº 5. Plan de trabajo e inversiones

OBRA: Parque de la Innovación - Licitación 4 - Eje Central y Áreas Verdes

ITEM	DESCRIPCION	MES 1	MES 2	MES 3	MES 4	MES 5	MES 6	MES 7	MES 8	MES 9	MES 10	MES 11	MES 12
1	TRABAJOS PRELIMINARES Y TAREAS COMPLEMENTARIAS												
1,1	LIMPIEZA DEL TERRENO, REPLANTEO Y NIVELACION	50,00%	50,00%										
1,2	RELEVAMIENTO PLANIALTIMÉTRICO Y CATEOS	50,00%	50,00%										
2	DOCUMENTACIÓN												
2,1	PLANOS MUNICIPALES, GESTIONES Y TRÁMITES	100,00%											
2,2	DOCUMENTACIÓN EJECUTIVA DE ARQUITECTURA E INSTALACIONES	100,00%											
2,3	DOCUMENTACIÓN CONFORME A OBRA E INFORME FINAL												100,00%
2,4	MANUALES DE OPERACIÓN Y MANTENIMIENTO												100,00%
3	MOVIMIENTO DE SUELOS Y DEMOLICIONES												
3,1	RELLENO CON APOORTE DE TOSCA EN CAPAS DE 10CM		33,00 %	33,00 %	34,00 %								
3,2	EXCAVACIÓN MECÁNICA CON RETIRO		50,00 %	50,00 %									
3,3	EXCAVACIONES MANUALES VARIAS CON RETIRO		100,00 %										
4	HORMIGÓN ARMADO												
4,1	S18- CORDON CUNETA H30				100,00 %								
4,2	CUNETA H30				100,00 %								
4,3	BORDE DE CONFINAMIENTO H30 10x20				100,00 %								
4,4	BORDE DE CONFINAMIENTO H30 10x25				100,00 %								
4,5	BORDE DE CONFINAMIENTO H30 10x28				100,00 %								
4,6	BORDE DE CONFINAMIENTO H30 10x30				100,00 %								
4,7	RAMPA VEHICULAR DE Hº H30				100,00 %								
4,8	BORDE DE CONFINAMIENTO H30				100,00 %								
4,9	VIGA DE HORMIGÓN DE CONFINAMIENTO 10X15 CM				100,00 %								
4,10	VIGA PERIMETRAL BICISENDAS DE Hº Aº 10X20 CM CON BORDES LLANEADOS				100,00 %								
4,11	LOSA H30 ESPESOR 0,15M				100,00 %								
4,12	BASES DE Hº PARA EQUIPAMIENTO				100,00 %								
4,13	E26 BANCO DE HORMIGÓN H21 IN SITU				100,00 %								
4,14	CANAleta DE HºAº 30X15 CM (NO INCLUYE MARCO Y REJA)				50,00 %	50,00 %							
4,15	CM – PILOTES		100,00 %										
4,16	CM – VIGA DE FUNDACIÓN		100,00 %										
4,17	CM – PLATEA		100,00 %										
4,18	CM – TABIQUES Hº Aº			100,00 %									
4,19	CM – LOSA S/ PB				100,00 %								
4,20	CM – PARAPETO				100,00 %								



GOBIERNO DE LA CIUDAD AUTÓNOMA DE BUENOS AIRES
Jefatura de Gabinete de Ministros
Secretaría de Transporte y Obras Públicas
Subsecretaría de Obras

4,21	CM – BASE CORRIDA REJA PERIMETRAL	100,00 %											
4,22	CM – BASE ANTIVIBRATORIA EQUIPOS A°A°	100,00 %											
4,23	CM – GÁRGOLA PREMOLDEADA DE H° H30, 46X23 CM				100,00 %								
4,24	E28-BANCO DE CONTENCIÓN PATIO DE JUEGOS				100,00 %								
5	ESTRUCTURAS LIVIANAS												
5,1	CM – COLUMNAS METÁLICAS 200X350X1/4"			100,00 %									
5,2	CM – CUPERTINA METÁLICA					100,00 %							
5,3	CM – CUPERTINA METÁLICA (ENCUENTRO CON CARPINTERÍA FRAME)					100,00 %							
5,4	CM – ZINGUERÍA BWG 16 CRIBADA PLEGADA					100,00 %							
5,5	CM – CAJA DE INSPECCIÓN DE DRENAJE (TAPA Y LADOS CRIBADOS)					100,00 %							
6	TABIQUES												
6,1	CM – T1 – TABIQUE DOBLE PLACA DE YESO ROJA E: 15 MM EN UNA CARA + EST 70 MM + AISLACION						100,00 %						
6,2	CM – T2 – TABIQUE DOBLE PLACA DE YESO VERDE E: 15 MM EN AMBAS CARAS + EST 70 MM + AISLACION						100,00 %						
6,3	CM – T3 – TABIQUE DOBLE PLACA DE YESO VERDE E: 15 MM EN AMBAS CARAS + DOBLE EST 70 MM + AISLACION						100,00 %						
7	AISLACIONES												
7,1	GEOTEXTIL NO TEJIDO TIPO MACCAFERRI O EQUIVALENTE		50,00 %	50,00 %									
7,2	CM – PINTURA ASFÁLTICA					100,00 %							
7,3	CM – POLIESTIRENO EXPANDIDO DE ALTA DENSIDAD 30 KG/M3, ESP: 5 CM					100,00 %							
7,4	CM – FILM DE POLIETILENO 200 MICRONES	50,00 %				50,00 %							
7,5	CM – IMPRIMACIÓN PINTURA ASFÁLTICA 0,30 L/M2					100,00 %							
7,6	CM – ASFALTO PLÁSTICO EN CALIENTE 1 ½ KG/M2					100,00 %							
7,7	CM – MEMBRANA ASFÁLTICA CON GEOTEXTIL INTERNO					100,00 %							
7,8	CM – MANTO GEOTEXTIL DE POLIESTER 350 GR/M2					100,00 %							
7,9	CM – MEMBRANA GEOTEXTIL MACCAFERRI MACDRAIN 2L DE 18 MM O EQUIVALENTE					100,00 %							
7,10	CM – MEMBRANA IMPERMEABILIZANTE TIPO HIDROTÉCNICA SUPER SEAL PLUS O EQUIVALENTE SOBRE PLATEA DE H°	100,00 %											
8	REVESTIMIENTOS												
8,1	CM – AZULEJOS BLANCOS 20X20 CM						100,00 %						
9	CONTRAPISOS Y CARPETAS												
9,1	SUELO CEMENTO ESPESOR 0,15 M					100,00 %							
9,2	CONTRAPISO DE HORMIGÓN H21 CON PENDIENTE						50,00 %	50,00 %					
9,3	CONTRAPISO DE HORMIGÓN H21 CON PENDIENTE esp 12cm						50,00 %	50,00 %					
9,4	CONTRAPISO DE HORMIGÓN H21 CON PENDIENTE esp 14cm						50,00 %	50,00 %					
9,5	CONTRAPISO DE HORMIGÓN H13 CON PENDIENTE ESP MÍN. 0,14 M					100,00 %							
9,6	CARPETA NIVELADORA ESP 0,03 M							50,00 %	50,00 %				
9,7	CM – CONTRAPISO CON PENDIENTE, DENSIDAD MAYOR A 1300 KG/M3, ALTURA PROMEDIO 10 CM					100,00 %							
9,8	CM – CONTRAPISO H° POBRE , ESP: 0,12 M					100,00 %							
9,9	CM – JUNTA DE POLIESTIRENO EXPANDIDO + FONDO DE JUNTA SIKA ROD 1" O EQUIVALENTE + MASTIC ASFÁLTICO SOBRE RANURA					100,00 %							
9,10	CM – CARPETA DE PROTECCIÓN ESP: 0,02 M					100,00 %							
9,11	CM – CARPETA DE NIVELACIÓN ESP: 0,02 M					100,00 %							



GOBIERNO DE LA CIUDAD AUTÓNOMA DE BUENOS AIRES
Jefatura de Gabinete de Ministros
Secretaría de Transporte y Obras Públicas
Subsecretaría de Obras

9,12	CM – H° DE LIMPIEZA BOMBEADO H15, ESP: 0,05 M	100,00 %											
10	PISOS Y PAVIMENTOS												
10,1	S01- LOSETAS GRANÍTICAS 40 x 40 64 PANES							33,00 %	33,00 %	34,00 %			
10,2	S03 - PISO AGLOMERADO DE PIEDRA PARTIDA 8/10 SOBRE CAMA DE PIEDRA PARTIDA COMPACTADA							33,00 %	33,00 %	34,00 %			
10,3	S04 - LOSA DE HORMIGON H21 ESP. 0,08 M							33,00 %	33,00 %	34,00 %			
10,4	S05 - LOSETON H30 ESP. 0,10 M							33,00 %	33,00 %	34,00 %			
10,5	S12 - PAVIMENTO INTERTRABADO COLOR CEMENTO							33,00 %	33,00 %	34,00 %			
10,6	S13 - PAVIMENTO INTERTRABADO COLOR ROJO							33,00 %	33,00 %	34,00 %			
10,7	S14 - GRANITO 80X80X2 CM COLOR NEGRO BRASIL							33,00 %	33,00 %	34,00 %			
10,8	S15 - CEMENTO ALISADO IN SITU							33,00 %	33,00 %	34,00 %			
10,9	S19 - SOLIA DE HORMIGON							33,00 %	33,00 %	34,00 %			
10,10	S20 - GRANZA BLANCA TIPO MAR DEL PLATA, TAMAÑO APROXIMADO 1 A 2 CM							33,00 %	33,00 %	34,00 %			
10,11	S24 - PISO ANTIGOLPES DE CAUCHO RECICLADO PROYECTADO IN SITU							33,00 %	33,00 %	34,00 %			
10,12	JUNTA DE DILATACION POLIESTIRENO EXPANDIDO + SELLADOR							33,00 %	33,00 %	34,00 %			
10,13	CM – S01 – PISODUCTO + PISO VINÍLICO COLOR MICROCEMENTO GRIS CONDUCTIVO TIPO GEA GROUP FORTRESS 5000 O EQUIVALENTE						50,00 %	50,00 %					
10,14	CM – S02 – MOSAICO GRANÍTICO PULIDO A PLOMO 40X40 CM COLOR GRIS OSCURO TIPO BLANGINO O EQUIVALENTE						100,00 %						
10,15	CM – S03 – ZÓCALO DE ALUMINIO H: 10 CM						100,00 %						
10,16	CM – S04 - SOLIA DE MOSAICO GRANÍTICO PULIDO A PLOMO 40X40 CM COLOR GRIS OSCURO TIPO BLANGINO O EQUIVALENTE						100,00 %						
10,17	CM – S07 – GRANZA BLANCA TIPO MAR DEL PLATA, TAMAÑO APROXIMADO 1 A 2 CM							100,00 %					
11	CIELORRASOS												
11,1	CM – C1 – CIELORRASO SUSPENDIDO DE PLACA DE ROCA DE YESO COMÚN E: 15 MM + AISLACION						100,00 %						
12	CARPINTERÍAS Y HERRERÍAS												
12,1	CARPINTERÍA DE CHAPA												
12,1,1	PF1							100,00 %					
12,1,2	PF2							100,00 %					
12,2	CARPINTERÍA DE MADERA												
12,2,1	PM1							100,00 %					
12,2,2	PM2							100,00 %					
12,3	CARPINTERÍA DE ALUMINIO												
12,3,1	SISTEMA FRAME: FV01-FV02-FV03-PV1-PV2							100,00 %					
12,3,2	V1							100,00 %					
12,4	HERRERÍAS												
12,4,1	H1 – REJA PERIMETRAL									100,00 %			
12,4,2	H2 – CADENA PARA CONDUCCIÓN DE AGUA DE GÁRGOLA									100,00 %			
12,4,3	REJA PERIMETRAL PATIO DE JUEGOS									100,00 %			
12,4,4	H01-PROV Y COLOCACION DE PERGOLA									100,00 %			
12,4,5	H02-PROV Y COLOCACION DE BASTIDOR PARA ENREDADERAS									100,00 %			



GOBIERNO DE LA CIUDAD AUTÓNOMA DE BUENOS AIRES
Jefatura de Gabinete de Ministros
Secretaría de Transporte y Obras Públicas
Subsecretaría de Obras

13	EQUIPAMIENTO												
13,1	E01-PROV Y COLOCACION DE CESTOS PE01 (PAR)										33,00 %	33,00 %	34,00 %
13,2	E02-PROV Y COLOCACION DE BEBEDEROS PE02										33,00 %	33,00 %	34,00 %
13,3	E03-PROV Y COLOCACION DE BOLARDOS PREMOLDEADOS										33,00 %	33,00 %	34,00 %
13,4	E04-PROV Y COLOCACION DE ALCORQUE										33,00 %	33,00 %	34,00 %
13,5	E05-PROV Y COLOCACION DE ASIENTO PREMOLDEADO DE Hº MODELO REHUÉ O EQUIV.										33,00 %	33,00 %	34,00 %
13,6	E06-PROV Y COLOCACION DE BANCO PREMOLDEADO DE Hº MODELO MAYO RECTO O EQUIV.										33,00 %	33,00 %	34,00 %
13,7	E07-PROV Y COLOCACION DE BANCO PREMOLDEADO DE Hº MODELO MAYO CURVO O EQUIV.										33,00 %	33,00 %	34,00 %
13,8	E08-PROV Y COLOCACION DE BANCO PREMOLDEADO DE Hº MODELO BANCO DE LA MEMORIA TAMAÑO GRANDE O EQUIV.										33,00 %	33,00 %	34,00 %
13,9	E09-PROV Y COLOCACION DE BANCO PREMOLDEADO DE Hº MODELO BANCO DE LA MEMORIA TAMAÑO CHICO O EQUIV.										33,00 %	33,00 %	34,00 %
13,10	E11-PROV Y COLOCACION DE BANCO DE MADERA MODELO RECOLETO ESPECIAL ADAPTADO O EQUIV.										33,00 %	33,00 %	34,00 %
13,11	E12-PROV Y COLOCACION DE BANCO DE MADERA 1,70 MTS CON RESPALDO										33,00 %	33,00 %	34,00 %
13,12	E14-PROV Y COLOCACION DE BANCO DE MADERA 2,90 MTS CON RESPALDO										33,00 %	33,00 %	34,00 %
13,13	E16-PROV Y COLOCACION DE BANCO DE MADERA COMUNITARIO										33,00 %	33,00 %	34,00 %
13,14	E17-PROV Y COLOCACION DE BANCO DE MADERA COMUNITARIO Y BICICLETERO										33,00 %	33,00 %	34,00 %
13,15	E18-PROV Y COLOCACION DE MESA PREMOLDEADA DE Hº MODELO BANCO DE LA MEMORIA O EQUIV										33,00 %	33,00 %	34,00 %
13,16	E20-PROV Y COLOCACION DE APOYABRAZOS UNIVERSAL										33,00 %	33,00 %	34,00 %
13,17	E27-PROV Y COLOCACION DE CONJUNTO ALFIL O EQUIVALENTE										33,00 %	33,00 %	34,00 %
13,18	E30-PROV Y COLOCACION DE PUENTE CURVO CHICO										33,00 %	33,00 %	34,00 %
13,19	E31-PROV Y COLOCACION DE PUENTE CURVO GRANDE										33,00 %	33,00 %	34,00 %
13,20	E32-PROV Y COLOCACION DE SUBE Y BAJA DOBLE										33,00 %	33,00 %	34,00 %
13,21	E33-PROV Y COLOCACION DE PORTICO TRIPLE CINTA										33,00 %	33,00 %	34,00 %
13,22	E34-PROV Y COLOCACION DE PORTICO CUÁDRUPLE INT. CON BUTACÓN										33,00 %	33,00 %	34,00 %
13,23	E35-PROV Y COLOCACION DE TREPADOR ÁRBOL MEDIANO										33,00 %	33,00 %	34,00 %
13,24	E36-PROV Y COLOCACION DE SEMIESFERA CHICA										33,00 %	33,00 %	34,00 %
13,25	E37-PROV Y COLOCACION DE SEMIESFERA MEDIANA										33,00 %	33,00 %	34,00 %
13,26	E38-PROV Y COLOCACION DE MESA DE PING PONG										33,00 %	33,00 %	34,00 %
13,27	E39-PROV Y COLOCACION DE LOMA CON TREPADORES Y TÚNEL										33,00 %	33,00 %	34,00 %
13,28	E40-PROV Y COLOCACION DE BANCO ESFÉRICO										33,00 %	33,00 %	34,00 %
13,29	E41-PROV Y COLOCACION DE CAMINADOR DOBLE										33,00 %	33,00 %	34,00 %
13,30	E42-PROV Y COLOCACION DE FORTALECEDOR DE PIERNAS										33,00 %	33,00 %	34,00 %
13,31	E43-PROV Y COLOCACION DE VOLANTES GRANDES										33,00 %	33,00 %	34,00 %
13,32	E44-PROV Y COLOCACION DE RELAJADOR DE CINTURA TRIPLE VAIVÉN										33,00 %	33,00 %	34,00 %
13,33	E45-PROV Y COLOCACION DE ESPALDAR										33,00 %	33,00 %	34,00 %
13,34	E46-PROV Y COLOCACION DE ESPALDITA CONVERSACIÓN										33,00 %	33,00 %	34,00 %
13,35	E47-PROV Y COLOCACION DE ESPALDITA CONTEMPLACIÓN										33,00 %	33,00 %	34,00 %
13,36	D01-PROV Y COLOCACION DECK TIPO 1 - 4,89 X 4,90 M										33,00 %	33,00 %	34,00 %
13,37	D02-PROV Y COLOCACION DECK TIPO 2 -14,80 X 14,69 M										33,00 %	33,00 %	34,00 %
13,38	D03-PROV Y COLOCACION DECK TIPO 3 - 14,80 X 14,15 M										33,00 %	33,00 %	34,00 %



GOBIERNO DE LA CIUDAD AUTÓNOMA DE BUENOS AIRES
Jefatura de Gabinete de Ministros
Secretaría de Transporte y Obras Públicas
Subsecretaría de Obras

13,39	D04-PROV Y COLOCACION DECK TIPO 4 - 12,90 X 15,25 M										33,00 %	33,00 %	34,00 %
13,40	D01-PROV Y COLOCACION DECK TIPO 1 - 5,10X 5,00 M										33,00 %	33,00 %	34,00 %
14	INSTALACIÓN SANITARIA												
14,1	DRENAJES PARA ESPACIOS VERDES												
14,1,1	TUBO DE DESAGUE DE PVC Ø 200 (incluye accesorios)				100,00 %								
14,1,2	TUBO DE DESAGUE DE PP Ø 160 (incluye accesorios)				100,00 %								
14,1,3	TUBO DE DESAGUE DE PP Ø 110 (incluye accesorios)				100,00 %								
14,1,4	TUBO DE DESAGUE DE PP Ø 160 5 RANURAS (incluye accesorios)				100,00 %								
14,1,5	TUBO DE DESAGUE DE PP Ø 110 5 RANURAS (incluye accesorios)				100,00 %								
14,1,6	BDA 40x40 C/ MARCO Y REJA H° GALVANIZADO				100,00 %								
14,1,7	BDT 20x20 C/ MARCO Y TAPA H° GALVANIZADO				100,00 %								
14,1,8	SOM DESBORDE CPP Ø 110 CON SOMBRERETE				100,00 %								
14,1,9	CAMARAS DE INSPECCION H° A° 0,80x0,80 PROF. 1,20 m incluye marco y tapa				100,00 %								
14,1,10	MARCO Y REJA H° GALV. 1,00x030 MTS PARA CANAL H° A° (se excluye la construccion del canal)							100,00 %					
14,1,11	EXCAVACION PARA LECHO DE PIEDRA SUDS				100,00 %								
14,1,12	ZANJEADO P/CAÑOS DE Ø 200/160/110 de Promedio 50 x 80 cm				100,00 %								
14,1,13	GEOTEXTIL PERMEABLE PAVCO				100,00 %								
14,1,14	GRAVA P/ DRENAJE SOBRE CAÑOS .MED. 3/5 CM.LIMPIA				100,00 %								
14,1,15	PRUEBAS HIDRAULICAS				100,00 %								
14,1,16	VARIOS				100,00 %								
14,2	PROVISION DE AGUA FRIA BEBEDEROS												
14,2,1	CAÑO PEAD CLASE 10 Ø 90 (incluye accesorios)				100,00 %								
14,2,2	CAÑO PEAD CLASE 10 Ø 25 (incluye accesorios)				100,00 %								
14,2,3	LLE Ø 90 MM (EQUIV. Ø 25 -1") PP FUSION LLAVE DE PASO METAL				100,00 %								
14,2,4	LLE Ø 25 MM (EQUIV. Ø 19 -3/4") PP FUSION LLAVE DE PASO METAL				100,00 %								
14,2,5	MEDIDOR PARA BEBEDEROS INCLUYE CAJA DE VEREDA Y ACCESORIOS				100,00 %								
14,2,6	CONEXIONADO PEAD Ø 90 A RED EXISTENTE				100,00 %								
14,2,7	CONEXIONADO DE BEBEDEROS (no excluye su provision)				100,00 %								
14,2,8	ZANJEADO P/ CAÑOS DE AGUA FRIA de 30 x 60 cm				100,00 %								
14,2,9	PRUEBAS HIDRAULICAS				100,00 %								
14,2,10	VARIOS				100,00 %								
14,3	PROVISION DE AGUA SISTEMA DE RIEGO												
14,3,1	CAÑO PEAD CLASE 10 Ø 20 (incluye accesorios)				100,00 %								
14,3,2	CAÑO PEAD CLASE 10 Ø 25 (incluye accesorios)				100,00 %								
14,3,3	CAÑO PEAD CLASE 10 Ø 32 (incluye accesorios)				100,00 %								
14,3,4	CAÑO PEAD CLASE 10 Ø 40 (incluye accesorios)				100,00 %								
14,3,5	CAÑO PEAD CLASE 10 Ø 50 (incluye accesorios)				100,00 %								
14,3,6	COLECTOR PP Ø 50 3 CIRCUITOS (incluye accesorios, válvula selenoide, caudalimetro y manómetro)				100,00 %								
14,3,7	COLECTOR PP Ø 63 3 CIRCUITOS (incluye accesorios, válvula selenoide, caudalimetro y manómetro)				100,00 %								



GOBIERNO DE LA CIUDAD AUTÓNOMA DE BUENOS AIRES
Jefatura de Gabinete de Ministros
Secretaría de Transporte y Obras Públicas
Subsecretaría de Obras

14,3,8	COLECTOR PP Ø 63 6 CIRCUITOS (incluye accesorios, válvula selenoide, caudalímetro y manómetro)				100,00 %								
14,3,9	COLECTOR PP Ø 90 8 CIRCUITOS (incluye accesorios, válvula selenoide, caudalímetro y manómetro)				100,00 %								
14,3,10	LL ESFERICA Ø 75 P/AGUA PASO TOTAL				100,00 %								
14,3,11	LL ESFERICA Ø 60 P/AGUA PASO TOTAL				100,00 %								
14,3,12	LL ESFERICA Ø 50 P/AGUA PASO TOTAL				100,00 %								
14,3,13	FILTRO "Y" CON MALLA A° INOX. Ø 75				100,00 %								
14,3,14	FILTRO "Y" CON MALLA A° INOX. Ø 60				100,00 %								
14,3,15	FILTRO "Y" CON MALLA A° INOX. Ø 50				100,00 %								
14,3,16	LL ESFERICA Ø 19 P/AGUA PASO TOTAL				100,00 %								
14,3,17	CANILLA SERVICIO C/ RACOR PARA MANGUERA Ø 19				100,00 %								
14,3,18	VALVULA RETECCION Ø 75				100,00 %								
14,3,19	VALVULA RETECCION Ø 60				100,00 %								
14,3,20	VALVULA RETECCION Ø 50				100,00 %								
14,3,21	PROGRAMADOR PARA RIEGO HUNTER 3 CIRCUITOS O EQUIVALENTE (incluye sensor de lluvia, accesorios)				100,00 %								
14,3,22	PROGRAMADOR PARA RIEGO HUNTER 6 CIRCUITOS O EQUIVALENTE (incluye sensor de lluvia, accesorios)				100,00 %								
14,3,23	PROGRAMADOR PARA RIEGO HUNTER 8 CIRCUITOS O EQUIVALENTE (incluye sensor de lluvia, accesorios)				100,00 %								
14,3,24	ASPERSOR HUNTER A TURBINA PGP O EQUIVALENTE COLOCADO				100,00 %								
14,3,25	ASPERSOR HUNTER MP ROTATOR O EQUIVALENTE COLOCADO				100,00 %								
14,3,26	ASPERSOR HUNTER MP ROTATOR LATERAL O EQUIVALENTE COLOCADO				100,00 %								
14,3,27	ASPERSOR HUNTER MP ROTATOR FRANJA O EQUIVALENTE COLOCADO				100,00 %								
14,3,28	MICROASPERSOR HUNTER RADIO CORTO O EQUIVALENTE COLOCADO				100,00 %								
14,3,29	ZANJEADO P/ CAÑOS DE AGUA FRIA de 30 x 40 cm				100,00 %								
14,3,30	ZANJEADO P/ CAÑOS DE AGUA FRIA de 30 x 60 cm				100,00 %								
14,3,31	CAMARA PARA ALOJAR COLECTORES (TAPAS Y ACC)				100,00 %								
14,3,32	POZO SEMISURGENTE PROF. 60 M- BOMBA Q= 8 M3/H A 90 MCA (incluye accesorios, estudio de calidad del agua, etc.)				100,00 %								
14,3,33	POZO SEMISURGENTE PROF. 60 M- BOMBA Q= 12 M3/H A 90 MCA (incluye accesorios, estudio de calidad del agua, etc.)				100,00 %								
14,3,34	PRUEBAS HIDRAULICAS				100,00 %								
14,3,35	VARIOS				100,00 %								
14,4	EDIFICIO MONITOREO Y CARRIERS												
14,4,1	Desagüe Cloacal												
14,4,1,1	TUBO DE DESAGUE DE PP Ø 160 (incluye accesorios)					100,00 %							
14,4,1,2	TUBO DE DESAGUE DE PP Ø 110 (incluye accesorios)					100,00 %							
14,4,1,3	TUBO DE DESAGUE DE PP Ø 63 (incluye accesorios)					100,00 %							
14,4,1,4	TUBO DE DESAGUE DE PP Ø 50 (incluye accesorios)					100,00 %							
14,4,1,5	TUBO DE DESAGUE DE PP Ø 40 (incluye accesorios)					100,00 %							
14,4,1,6	PPA 11x11 C/ MARCO Y REJA					100,00 %							
14,4,1,7	B. ACC. 20x20 C/ MARCO Y TAPA					100,00 %							
14,4,1,8	ZANJEADO P/ CAÑOS DE AGUA FRIA de 40 x 50 cm					100,00 %							



GOBIERNO DE LA CIUDAD AUTÓNOMA DE BUENOS AIRES
Jefatura de Gabinete de Ministros
Secretaría de Transporte y Obras Públicas
Subsecretaría de Obras

14,4,1,9	CAMARAS DE INSPECCION H° A° 0,60x0,60 PROF.0.50 m incluye marco y tapa					100,00 %							
14,4,2	Distribución Agua Fría y Caliente												
14,4,2,1	CAÑO PP Ø 13 (incluye accesorios)						100,00 %						
14,4,2,2	CAÑO PP Ø 19 (incluye accesorios)						100,00 %						
14,4,2,3	LLP Ø 19 -3/4" PP FUSION LLAVE DE PASO METAL						100,00 %						
14,4,2,4	MEDIDOR PARA EDIFICIO INCLUYE CAJA DE VEREDA Y ACCESORIOS						100,00 %						
14,4,2,5	CONEXIONADO A RED AGUA (no excluye su provision)						100,00 %						
14,4,2,6	ZANJEADO P/ CAÑOS DE AGUA FRIA de 30 x 60 cm						100,00 %						
14,4,2,7	Calentador ATMOR						100,00 %						
14,4,2,8	Colocacion Artefactos						100,00 %						
14,4,2,9	PRUEBAS HIDRAULICAS						100,00 %						
14,4,2,10	VARIOS						100,00 %						
14,4,3	Extinción de incendio												
14,4,3,1	Matafuego CO2 de 5 kg de capacidad								100,00 %				
14,4,3,2	Matafuego HCFC de 5 kg de capacidad								100,00 %				
14,4,4	Artefactos sanitarios y mesadas												
14,4,4,1	LAVATORIO DE 1 AGUJERO COLOR BLANCO CON SOPORTE FIJO LINEA ESPACIO DE FERRUM O EQUIVALENTE						100,00 %						
14,4,4,2	INODORO CORTO PARA DISCAPACITADOS COLOR BLANCO LINEA ESPACIO DE FERRUM O EQUIVALENTE						100,00 %						
14,4,4,3	MOCHILA DE DESCARGA COMPLETA PARA INODORO DE DISCAPACITADOS COLOR BLANCO LINEA ESPACIO DE FERRUM O EQUIVALENTE						100,00 %						
14,4,4,4	PILETA A° INOX MODELO E44 JOHNSON O EQUIVALENTE							100,00 %					
14,4,4,5	MESADA DE GRANITO BLANCO ESPUMA CON BORDES PULIDOS 2930 X 600 MM							100,00 %					
14,4,4,6	FONDO DE GRANITO BLANCO ESPUMA 2930 X 600 MM							100,00 %					
14,4,5	Accesorios												
14,4,5,1	BARRAL FIJO 60 CM COLOR BLANCO LINEA ESPACIO DE FERRUM O EQUIVALENTE							100,00 %					
14,4,5,2	BARRAL REBATIBLE 80 CM CON ACCIONAMIENTO DE DESCARGA DEPÓSITO INODORO A DISTANCIA Y PORTARROLLO LINEA ESPACIO DE FERRUM O EQUIVALENTE							100,00 %					
14,4,5,3	BARRAL FIJO RECTO 80 CM COLOR BLANCO PARA LATERAL DE INODORO LINEA ESPACIO DE FERRUM O EQUIVALENTE							100,00 %					
14,4,6	Griferías												
14,4,6,1	GRIFERÍA AUTOMÁTICA PARA LAVATORIO DE DISCAPACITADOS TIPO PRESSMATIC DE FV O EQUIVALENTE						100,00 %						
14,4,6,2	GRIFERÍA MONOCOMANDO ALTO PARA MESADA DE COCINA LÍNEA B1 ARIZONA DE FV O EQUIVALENTE							100,00 %					
14,4,7	Muebles												
14,4,7,1	ESTANTE 2930X300X50 MM DE MDF 18 MM. TERMINACIÓN LAMINADO PLÁSTICO BLANCO							100,00 %					
14,4,7,2	MUEBLE DE COCINA BAJO MESADA, LARGO 2,15 M. TERMINACIÓN LAMINADO PLÁSTICO BLANCO							100,00 %					
14,4,8	Espejos												
14,4,8,1	CM – ESPEJO SANITARIO FLOAT INCOLORO 6 MM CON ÁNGULO DE ALUMINIO 550X750 MM							100,00 %					
15	INSTALACIÓN ELÉCTRICA												
15,1	OBRA CIVIL ACOMETIDAS Y PASAJE DE CABLES												



GOBIERNO DE LA CIUDAD AUTÓNOMA DE BUENOS AIRES
Jefatura de Gabinete de Ministros
Secretaría de Transporte y Obras Públicas
Subsecretaría de Obras

15,1,1	EXCAVACIÓN DE ZANJAS (APERTURA TAPADA Y PROTECCIÓN MECÁNICA)	33,00 %	33,00 %	34,00 %									
15,1,2	CANO PVC 50x4 mts (3,2) TIGRE APROB.CLOACAL IRAM	33,00 %	33,00 %	34,00 %									
15,1,3	CABLE SUBTERRANEO 4X16 mm2 1.1kV		33,00 %	33,00 %	34,00 %								
15,1,4	CABLE SUBTERRANEO 4X10 mm2 1.1kV		33,00 %	33,00 %	34,00 %								
15,1,5	CABLE SUBTERRANEO 2X10 mm2 1.1kV		33,00 %	33,00 %	34,00 %								
15,1,6	TOMA60A E/S c/6BASES NH Tam3		33,00 %	33,00 %	34,00 %								
15,2	BUZONES Y TABLEROS												
15,2,1	PROVISIÓN, MONTAJE Y CONEXIÓN DE BUZON DE 3 CIRCUITOS				100,00 %								
15,2,2	PROVISIÓN, MONTAJE Y CONEXIÓN DE BUZON DE 10 CIRCUITOS				100,00 %								
15,2,3	TABLEROS SECCIONALES DE BOMBAS				100,00 %								
15,2,4	TABLEROS SECCIONALES DE BOMBAS Y TOTEM				100,00 %								
15,3	PUESTA A TIERRA												
15,3,1	JABALINA 1/2" LISA LARGO 1500mm				100,00 %								
15,3,2	CAJA DE INSPECCION 15x15x6 HIERRO FUNDIDO				100,00 %								
15,3,3	CABLE COBRE DESNUDO 25mm2				100,00 %								
15,3,4	SOLDADURA CUPROALUMINOTERMICA 200				100,00 %								
15,4	ELECTRIFICACION PARQUE												
15,4,1	EXCAVACIÓN DE ZANJAS (APERTURA TAPADA Y PROTECCIÓN MECÁNICA)	33,00 %	33,00 %	34,00 %									
15,4,2	CABLE SUBTERRANEO 2x4mm2 1.1kV + COND TIERRA 4mm2		33,00 %	33,00 %	34,00 %								
15,4,3	CANO PVC 50x4 mts (3,2) TIGRE APROB.CLOACAL IRAM	33,00 %	33,00 %	34,00 %									
15,4,4	CAJA DE PASE 10X10 CON BORNERAS Y PRENSACABLES	33,00 %	33,00 %	34,00 %									
15,5	ARTEFACTOS DE ILUMINACION												
15,5,1	LUMINARIA 01-TECEO1 O EQUIV.								33,00 %	33,00 %	34,00 %		
15,5,2	LUMINARIA 02-TECEO1 O EQUIV.								33,00 %	33,00 %	34,00 %		
15,5,3	LUMINARIA 03-TECEO SIMPLE 8M O EQUIV.								33,00 %	33,00 %	34,00 %		
15,5,4	LUMINARIA 04-TECEO DOBLE 8M Y 5,50M O EQUIV.								33,00 %	33,00 %	34,00 %		
15,5,5	LUMINARIA 05-ENYO VERSIÓN ESTÁTICA 5,50M O EQUIV.								33,00 %	33,00 %	34,00 %		
15,5,6	LUMINARIA 06-ENYO VERSIÓN DINÁMICA 5,50M O EQUIV.								33,00 %	33,00 %	34,00 %		
15,5,7	LUMINARIA 07-SHUFFLE O EQUIV.								33,00 %	33,00 %	34,00 %		
15,5,8	CONEXIONADO ELECTRICO ALUMBRADO (INC. TRAMITES Y PAGOS DE DERECHOS)								33,00 %	33,00 %	34,00 %		
15,6	EDIFICIO MONITOREO Y CARRIERS - BAJA TENSIÓN												
15,6,1	OBRA CIVIL ACOMETIDAS Y PASAJE DE CABLES												
15,6,1,1	EXCAVACIÓN DE ZANJAS (APERTURA TAPADA Y PROTECCION MECÁNICA)	100,00 %											
15,6,1,2	CANO PVC 50x4 mts (3,2) TIGRE APROB.CLOACAL IRAM	100,00 %											
15,6,1,3	CABLE SINTEXAX 3x50/25mm²	100,00 %											
15,6,1,4	TOMA60A E/S c/6BASES NH Tam3	100,00 %											
15,6,2	BUZONES Y TABLEROS												
15,6,2,1	PROVISIÓN, MONTAJE Y CONEXIÓN DE TABLERO PRINCIPAL							100,00 %					
15,6,2,2	PROVISIÓN, MONTAJE Y CONEXIÓN DE TABLERO GENERAL							100,00 %					



GOBIERNO DE LA CIUDAD AUTÓNOMA DE BUENOS AIRES
Jefatura de Gabinete de Ministros
Secretaría de Transporte y Obras Públicas
Subsecretaría de Obras

15,6,2,3	PROVISIÓN, MONTAJE Y CONEXIÓN DE TABLERO SECCIONAL SERVICIOS GENERALES							100,00 %					
15,6,2,4	PROVISIÓN, MONTAJE Y CONEXIÓN DE TABLERO SECCIONAL EQUIPOS DE AIRE ACONDICIONADO							100,00 %					
15,6,2,5	PROVISIÓN, MONTAJE Y CONEXIÓN DE TABLERO SECCIONAL SALA DE CARRIERS Y BATERÍAS							100,00 %					
15,6,3	ARMADO DE CAÑOS INSTALACIÓN ELÉCTRICA TIPO DAISA O EQUIVALENTE												
15,6,3,1	CAÑO GALVANIZADO 3/4" ELECTRICA						100,00 %						
15,6,3,2	CAÑO GALVANIZADO 1" ELECTRICA						100,00 %						
15,6,3,3	CUPLA DE UNION c/JUNTA p/EXTERIOR 3/4"						100,00 %						
15,6,3,4	CAJA REDONDA C/JUNTA p/EXTERIOR 3/4"						100,00 %						
15,6,3,5	CAJA PARA BASTIDOR de INTERIOR 3/4"						100,00 %						
15,6,4	PASADO DE CABLES POR CAÑOS Y CONEXIONADO												
15,6,4,1	CABLE LS0H 1,5 MM2 TIPO AFUMEX 750 O EQUIVALENTE							100,00 %					
15,6,4,2	CABLE LS0H 2,5 MM2 TIPO AFUMEX 750 O EQUIVALENTE							100,00 %					
15,6,4,3	CABLE LS0H 2,5 MM2 VERDE/AMARILLO TIPO AFUMEX 750 O EQUIVALENTE							100,00 %					
15,6,4,4	TOMAS DOBLES COMPLETOS							100,00 %					
15,6,4,5	LLAVE DE 1 PUNTO							100,00 %					
15,6,5	PUESTA A TIERRA												
15,6,5,1	JABALINA 1/2" LISA LARGO 1500mm							100,00 %					
15,6,5,2	CAJA DE INSPECCION 15x15x6 HIERRO FUNDID							100,00 %					
15,6,5,3	CABLE COBRE DESNUDO 25mm2							100,00 %					
15,6,5,4	SOLDADURA CUPROALUMINOTERMICA 200							100,00 %					
15,7	EDIFICIO MONITOREO Y CARRIERS - CORRIENTES DÉBILES												
15,7,1	ARMADO DE CAÑOS INSTALACIÓN ELÉCTRICA TIPO DAISA O EQUIVALENTE												
15,7,1,1	CAÑO GALVANIZADO 3/4" ELECTRICA						100,00 %						
15,7,1,2	CAÑO GALVANIZADO 1" ELECTRICA						100,00 %						
15,7,1,3	CUPLA DE UNION c/JUNTA P/ EXTERIOR 3/4"						100,00 %						
15,7,1,4	CAJA REDONDA C/JUNTA P/ EXTERIOR 3/4"						100,00 %						
15,7,1,5	CAJA PARA BASTIDOR DE INTERIOR 3/4"						100,00 %						
15,7,2	RED DETECCIÓN DE INCENDIO												
15,7,2,1	PULSADOR MANUAL DE EMERGENCIA TIPO SIMPLEX O EQUIVALENTE							100,00 %					
15,7,2,2	SIRENA 110 Db TIPO SIMPLEX O EQUIVALENTE							100,00 %					
15,7,2,3	CENTRAL DE ALARMA 8 ZONAS TIPO BENTEL J408-8 O EQUIVALENTE							100,00 %					
15,7,2,4	SENSOR DE HUMO TIPO SIMPLEX O EQUIVALENTE							100,00 %					
15,7,2,5	LUZ ESTROBOSCÓPICA - SIRENA TIPO SIMPLEX O EQUIVALENTE							100,00 %					
15,7,2,6	CABLE ROJO 2X1,31 DET. INCENDIO - PROH. CORT.							100,00 %					
15,7,3	RED DE ALARMA CONTRA ROBO												
15,7,3,1	SIRENA ACUSTICO LUMINOSA							100,00 %					
15,7,3,2	SENSOR DE MOVIMIENTO							100,00 %					
15,7,3,3	CÁMARA CCTV							100,00 %					
15,7,3,4	CENTRAL DE ALARMA DE SEGURIDAD							100,00 %					
15,7,3,5	RJ45 SIMPL							100,00 %					



GOBIERNO DE LA CIUDAD AUTÓNOMA DE BUENOS AIRES
Jefatura de Gabinete de Ministros
Secretaría de Transporte y Obras Públicas
Subsecretaría de Obras

15,8	EDIFICIO MONITOREO Y CARRIERS - ARTEFACTOS DE ILUMINACIÓN												
15,8,1	LUMINARIA AT1								100,00 %				
15,8,2	LUMINARIA AT2								100,00 %				
15,8,3	LUMINARIA ET1								100,00 %				
15,8,4	LUMINARIA TL1 (INCLUYE FUENTE)								100,00 %				
15,8,5	LUMINARIA TL2 (INCLUYE FUENTE)								100,00 %				
15,8,6	EQUIPO AUTÓNOMO DE EMERGENCIA								100,00 %				
16	PINTURA												
16,1	S23- DEMARCACION PINTURA TERMOPLÁSTICA EN CALIENTE BICISENDAS										100,00 %		
16,2	CM – PINTURA A BASE DE SOL-SILICATO SOBRE H° VISTO				50,00 %	50,00 %							
16,3	CM – PINTURA INTERIOR LÁTEX SATINADO COLOR BLANCO SHERWIN WILLIAMS O EQUIVALENTE							100,00 %					
16,4	CM – PINTURA INTERIOR LÁTEX PARA CIELORRASOS COLOR BLANCO SHERWIN WILLIAMS O EQUIVALENTE							100,00 %					
16,5	CM - PINTURA SOBRE ESTRUCTURA METÁLICA				100,00 %								
16,6	CM – PINTURA IMPERMEABILIZANTE INCOLORA A BASE DE RESINA DE SILICONA BASE SOLVENTE					100,00 %							
17	PARQUIZACIÓN												
17,1	TRABAJOS PREPARATORIOS												
17,1,1	Control de hormigas en superficie de plantación										100,00 %		
17,1,2	Colocación de vallado de protección para arbolado existente a conservar	100,00 %											
17,2	RETIROS Y TRASPLANTES												
17,2,1	Extracción de árbol ≤15cm de DAP										100,00 %		
17,2,2	Extracción de árbol 31-90 cm de DAP										100,00 %		
17,2,3	Trasplante y enviverado de palmera estípide grueso (>30cm)										100,00 %		
17,2,4	Trasplante de árbol 31-60 cm de DAP										100,00 %		
17,3	VEGETACIÓN												
17,3,1	ÁRBOLES												
17,3,1,1	Espinillo - Envase E110										33,00 %	33,00 %	34,00 %
17,3,1,2	Chal chal - Envase E10										33,00 %	33,00 %	34,00 %
17,3,1,3	Anacahuita - Envase E15										33,00 %	33,00 %	34,00 %
17,3,1,4	Tala - Envase E10										33,00 %	33,00 %	34,00 %
17,3,1,5	Tarumá-Espina de bañado - Envase E15										33,00 %	33,00 %	34,00 %
17,3,1,6	Timbo - Envase E100 - Circunferencia 25/30 cm										33,00 %	33,00 %	34,00 %
17,3,1,7	Ceibo - Envase E40 - Circunferencia 25/30 cm										33,00 %	33,00 %	34,00 %
17,3,1,8	Guayabo blanco - Altura 180 cm - Envase E10 - Circunferencia 12/14 cm										33,00 %	33,00 %	34,00 %
17,3,1,9	Higuerón - Altura 180 cm - Envase E15 - Circunferencia 12/14 cm										33,00 %	33,00 %	34,00 %
17,3,1,10	Chañar - Envase E15 - Circunferencia 25/30 cm										33,00 %	33,00 %	34,00 %
17,3,1,11	Inga - Altura 180 cm - Envase E10 - Circunferencia 12/14 cm										33,00 %	33,00 %	34,00 %
17,3,1,12	Sombra de toro - Envase E10										33,00 %	33,00 %	34,00 %
17,3,1,13	Yerba de bugre - Envase E15										33,00 %	33,00 %	34,00 %
17,3,1,14	Canelon (Myrsine laetevirens) - Altura 150 cm - Envase E10 - Circunferencia 12/14 cm										33,00 %	33,00 %	34,00 %
17,3,1,15	Canelon (Myrsine parvula) - Altura 150 cm - Envase E10 - Circunferencia 12/14 cm										33,00 %	33,00 %	34,00 %



GOBIERNO DE LA CIUDAD AUTÓNOMA DE BUENOS AIRES
Jefatura de Gabinete de Ministros
Secretaría de Transporte y Obras Públicas
Subsecretaría de Obras

17,3,1,16	Laurel de río - Altura 180/210 cm - Envase E10 - Circunferencia 14/16 cm										33,00 %	33,00 %	34,00 %
17,3,1,17	Laurel criollo - Altura 180/210 cm - Envase E10 - Circunferencia 12/14 cm										33,00 %	33,00 %	34,00 %
17,3,1,18	Lapachillo - Altura 180/210 cm - Envase E10 - Circunferencia 12/14 cm										33,00 %	33,00 %	34,00 %
17,3,1,19	Mata ojo - Altura 150 cm - Envase E10 - Circunferencia 12/14										33,00 %	33,00 %	34,00 %
17,3,1,20	Algarrobo blanco - Envase E10 - Circunferencia 20/25 cm										33,00 %	33,00 %	34,00 %
17,3,1,21	Sauce criollo										33,00 %	33,00 %	34,00 %
17,3,1,22	Curupí - Envase E10										33,00 %	33,00 %	34,00 %
17,3,1,23	Molle - Envase E10										33,00 %	33,00 %	34,00 %
17,3,1,24	Coronillo - Envase E10										33,00 %	33,00 %	34,00 %
17,3,1,25	Acacia mansa - Envase E10										33,00 %	33,00 %	34,00 %
17,3,1,26	Fumo bravo - Envase E15										33,00 %	33,00 %	34,00 %
17,3,1,27	Palo amarillo - Envase E10										33,00 %	33,00 %	34,00 %
17,3,1,28	Aliso de río - Envase E10										33,00 %	33,00 %	34,00 %
17,3,2	ARBUSTOS												
17,3,2,1	Abutilo - Envase E03										33,00 %	33,00 %	34,00 %
17,3,2,2	Algonodillo - Envase E03										33,00 %	33,00 %	34,00 %
17,3,2,3	Azahar de campo, cedrón del monte - Envase E10										33,00 %	33,00 %	34,00 %
17,3,2,4	Chilca de olor, mariposera - Envase E03										33,00 %	33,00 %	34,00 %
17,3,2,5	Carquejilla - Envase E03										33,00 %	33,00 %	34,00 %
17,3,2,6	Chilca (Baccharis dracunculifolia) - Envase E03										33,00 %	33,00 %	34,00 %
17,3,2,7	Chilca (Baccharis salicifolia) - Envase E03										33,00 %	33,00 %	34,00 %
17,3,2,8	Chilca (Baccharis spicata) - Envase E03										33,00 %	33,00 %	34,00 %
17,3,2,9	Carqueja - Envase E03										33,00 %	33,00 %	34,00 %
17,3,2,10	Cambara - Envase E03										33,00 %	33,00 %	34,00 %
17,3,2,11	Flor de seda - Envase E10										33,00 %	33,00 %	34,00 %
17,3,2,12	Duraznillo negro, hediondillo - Envase E03										33,00 %	33,00 %	34,00 %
17,3,2,13	Barba de chivo - Envase E10										33,00 %	33,00 %	34,00 %
17,3,2,14	Rosa de río - Envase E03										33,00 %	33,00 %	34,00 %
17,3,2,15	Lantana morada rastrera - Envase E03										33,00 %	33,00 %	34,00 %
17,3,2,16	Talilla - Envase E03										33,00 %	33,00 %	34,00 %
17,3,2,17	Malvavisco rosado - Envase E03										33,00 %	33,00 %	34,00 %
17,3,2,18	Malvavisco - Envase E03										33,00 %	33,00 %	34,00 %
17,3,2,19	Sauco - Envase E03										33,00 %	33,00 %	34,00 %
17,3,2,20	Sen del campo - Envase E10										33,00 %	33,00 %	34,00 %
17,3,2,21	Malvavisco salmón - E03										33,00 %	33,00 %	34,00 %
17,3,3	HERBÁCEAS Y GRAMÍNEAS												
17,3,3,1	Nim nim - Envase M12										33,00 %	33,00 %	34,00 %
17,3,3,2	Lagunilla - Envase E03										33,00 %	33,00 %	34,00 %
17,3,3,3	Flor de sangre - Envase E03										33,00 %	33,00 %	34,00 %
17,3,3,4	Yerba de la víbora - Envase E03										33,00 %	33,00 %	34,00 %
17,3,3,5	Cola de liebre - Envase E03										33,00 %	33,00 %	34,00 %



GOBIERNO DE LA CIUDAD AUTÓNOMA DE BUENOS AIRES
Jefatura de Gabinete de Ministros
Secretaría de Transporte y Obras Públicas
Subsecretaría de Obras

17,3,3,6	Achira amarilla - Envase E03										33,00 %	33,00 %	34,00 %
17,3,3,7	Lirio silvestre - Envase E03										33,00 %	33,00 %	34,00 %
17,3,3,8	Hierba de San Simón - Envase E03										33,00 %	33,00 %	34,00 %
17,3,3,9	Cortadera - Envase E03										33,00 %	33,00 %	34,00 %
17,3,3,10	Siete sangrías - Envase E03										33,00 %	33,00 %	34,00 %
17,3,3,11	Pasto plateado - Envase E03										33,00 %	33,00 %	34,00 %
17,3,3,12	Canario rojo, ajicillo rojo - Envase E03										33,00 %	33,00 %	34,00 %
17,3,3,13	Amarilis de campo - Envase E03										33,00 %	33,00 %	34,00 %
17,3,3,14	Cola de caballo - Envase E03										33,00 %	33,00 %	34,00 %
17,3,3,15	Falso caraguata - Envase E03										33,00 %	33,00 %	34,00 %
17,3,3,16	Eupatorio rosado - Envase E03										33,00 %	33,00 %	34,00 %
17,3,3,17	Margarita punzó - Envase M12										33,00 %	33,00 %	34,00 %
17,3,3,18	Verbena morada - Envase M12										33,00 %	33,00 %	34,00 %
17,3,3,19	Margarita - Envase E03										33,00 %	33,00 %	34,00 %
17,3,3,20	Jazmín de bañado - Envase E03										33,00 %	33,00 %	34,00 %
17,3,3,21	Duraznillo de agua - Envase E03										33,00 %	33,00 %	34,00 %
17,3,3,22	Pasto serrucho - Envase										33,00 %	33,00 %	34,00 %
17,3,3,23	Stipa - Envase E03										33,00 %	33,00 %	34,00 %
17,3,3,24	Pasto gigante - Envase E03										33,00 %	33,00 %	34,00 %
17,3,3,25	Paja colorada - Envase E03										33,00 %	33,00 %	34,00 %
17,3,3,26	Pasto de las sierras - Envase E03										33,00 %	33,00 %	34,00 %
17,3,3,27	Sangre de toro - Envase E03										33,00 %	33,00 %	34,00 %
17,3,3,28	Flecha de agua - Envase E03										33,00 %	33,00 %	34,00 %
17,3,3,29	Salvia azul (Salvia guaranítica) - Envase E03										33,00 %	33,00 %	34,00 %
17,3,3,30	Salvia azul (Salvia pallida) - Envase E03										33,00 %	33,00 %	34,00 %
17,3,3,31	Salvia rastrea - Envase M12										33,00 %	33,00 %	34,00 %
17,3,3,32	Salvia celeste - Envase E03										33,00 %	33,00 %	34,00 %
17,3,3,33	Pasto colorado - Envase E03										33,00 %	33,00 %	34,00 %
17,3,3,34	Junco - Envase E03										33,00 %	33,00 %	34,00 %
17,3,3,35	Margarita de bañado - Envase E03										33,00 %	33,00 %	34,00 %
17,3,3,36	Margarita de las dunas -- Envase E03										33,00 %	33,00 %	34,00 %
17,3,3,37	Sisyrincho enano amarillo - Envase E03										33,00 %	33,00 %	34,00 %
17,3,3,38	Canchalagua - Envase E03										33,00 %	33,00 %	34,00 %
17,3,3,39	Duraznillo blanco - Envase E05										33,00 %	33,00 %	34,00 %
17,3,3,40	Vara dorada - Envase E03										33,00 %	33,00 %	34,00 %
17,3,3,41	Pegujó - Envase E03										33,00 %	33,00 %	34,00 %
17,3,3,42	Cuaresma - Envase E03										33,00 %	33,00 %	34,00 %
17,3,3,43	Totorá - Envase E03										33,00 %	33,00 %	34,00 %
17,3,3,44	Verbena - Envase E03										33,00 %	33,00 %	34,00 %
17,3,3,45	Verbena violeta enana - Envase E03										33,00 %	33,00 %	34,00 %
17,3,3,46	Azucenita - Envase E03										33,00 %	33,00 %	34,00 %



GOBIERNO DE LA CIUDAD AUTÓNOMA DE BUENOS AIRES
Jefatura de Gabinete de Ministros
Secretaría de Transporte y Obras Públicas
Subsecretaría de Obras

17,3,3,47	Diete - Envase E04										33,00 %	33,00 %	34,00 %
17,3,4	ENREDADERAS Y/O TREPADORAS										33,00 %	33,00 %	34,00 %
17,3,4,1	Flor de patito - Envase E03										33,00 %	33,00 %	34,00 %
17,3,4,2	Cipó - Envase E03										33,00 %	33,00 %	34,00 %
17,3,4,3	Mariposa - Envase E10										33,00 %	33,00 %	34,00 %
17,3,4,4	Dama de noche - Envase E03										33,00 %	33,00 %	34,00 %
17,3,4,5	Uña de gato - Envase E03										33,00 %	33,00 %	34,00 %
17,3,4,6	Guaco - Envase E03										33,00 %	33,00 %	34,00 %
17,3,4,7	Mburucuya / pasionaria - Envase E03										33,00 %	33,00 %	34,00 %
17,3,4,8	Jazmin de Cordoba - Envase E05										33,00 %	33,00 %	34,00 %
17,3,5	TECHO VERDE										33,00 %	33,00 %	34,00 %
17,3,5,1	Gomphrena celosioides - Envase plugs-bandeja 72 un.										33,00 %	33,00 %	34,00 %
17,3,5,2	Phyla canescens - Envase plugs-bandeja 72 un.										33,00 %	33,00 %	34,00 %
17,3,5,3	Senecio ceratophylloides (Senecio rastrero) - Envase plugs-bandeja 72 un.										33,00 %	33,00 %	34,00 %
17,3,5,4	Grahamia bracteata (Vinagrillo) - Envase plugs-bandeja 72 un.										33,00 %	33,00 %	34,00 %
17,3,5,5	Portulaca grandiflora - Envase plugs-bandeja 72 un.										33,00 %	33,00 %	34,00 %
17,3,5,6	Portulaca gilliesii - Envase plugs-bandeja 72 un.										33,00 %	33,00 %	34,00 %
17,3,5,7	Sedum mexicanum - Envase plugs-bandeja 72 un.										33,00 %	33,00 %	34,00 %
17,3,5,8	Sedum acre - Envase plugs-bandeja 72 un.										33,00 %	33,00 %	34,00 %
17,3,5,9	Sedum album - Envase plugs-bandeja 72 un.										33,00 %	33,00 %	34,00 %
17,3,5,10	Sedum kamtschaticum - Envase plugs-bandeja 72 un.										33,00 %	33,00 %	34,00 %
17,3,5,11	Sedum rupestre (S. reflexum) - Envase plugs-bandeja 72 un.										33,00 %	33,00 %	34,00 %
17,4	CÉSPED												
17,4,1	Gramma bahiana										33,00 %	33,00 %	34,00 %
17,5	SUSTRATOS Y MANTO DE PIEDRAS												
17,5,1	APORTE DE TIERRA SEGÚN DETALLE DE SOLADOS										33,00 %	33,00 %	34,00 %
17,5,2	ARENA GRUESA/MEDIA DE RIO DE GRANULOMETRIA 0.25 A 1 MM										33,00 %	33,00 %	34,00 %
17,5,3	COMPOST CON CERTIFICADO DE CALIDAD										33,00 %	33,00 %	34,00 %
17,5,4	TIERRA NEGRA CON CERTIFICADO DE CALIDAD										33,00 %	33,00 %	34,00 %
17,5,5	RESACA DE RÍO										33,00 %	33,00 %	34,00 %
17,5,6	VERMICULITA										33,00 %	33,00 %	34,00 %
17,5,7	PIEDRA POMEZ										33,00 %	33,00 %	34,00 %
17,5,8	GRANZA CERÁMICA TAMIZADO DE GRANULOMETRIA 5-6 MM										33,00 %	33,00 %	34,00 %
17,5,9	ZEOLITA										33,00 %	33,00 %	34,00 %
17,5,10	PIEDRA PARTIDA BLANCA TIPO MAR DEL PLATA - BORDE TECHO VERDE										33,00 %	33,00 %	34,00 %
17,6	MANTO DE PIEDRAS DE GRANULOMETRIA 12-20 MM										33,00 %	33,00 %	34,00 %
17,7	TUTORADO ARBOLADO										33,00 %	33,00 %	34,00 %
17,6,1	PROV. Y COLOCACIÓN DE TUTORES DE MADERA PARA ÁRBOLES (PAR)										33,00 %	33,00 %	34,00 %
17,6,2	PROV. Y COLOCACIÓN DE TENSORES PARA TUTOTAR ÁRBOLES EJEMPLARES Y PALMERAS										33,00 %	33,00 %	34,00 %
17,7	PROV. Y COLOCACIÓN DE BANDA ANTIHORMIGA PARA ÁRBOLES										33,00 %	33,00 %	34,00 %



GOBIERNO DE LA CIUDAD AUTÓNOMA DE BUENOS AIRES
Jefatura de Gabinete de Ministros
Secretaría de Transporte y Obras Públicas
Subsecretaría de Obras

17,8	PROV. Y COLOCACIÓN DE CORTEZA DE PINO / CHIPS PARA CANTEROS DE VEGETACIÓN										33,00 %	33,00 %	34,00 %
18	VARIOS												
18,1	LIMPIEZA PERIODICA Y FINAL DE OBRA	8,33 %	8,33 %	8,33 %	8,33 %	8,33 %	8,33 %	8,33 %	8,33 %	8,33 %	8,33 %	8,33 %	8,33 %
18,2	CUMPLIMIENTO DE CONDICIONES DE SEGURIDAD E HIGIENE, MEDIO AMBIENTE Y GESTIÓN AMBIENTAL	8,33 %	8,33 %	8,33 %	8,33 %	8,33 %	8,33 %	8,33 %	8,33 %	8,33 %	8,33 %	8,33 %	8,33 %

		MES
HITO 1	EJECUCIÓN PLAZA DEL TIRO FEDERAL / SECTOR 03	7
HITO 2	EJECUCIÓN PLAZA DEL MUSEO / SECTOR 03	8
HITO 3	EJECUCIÓN PLAZA V / SECTOR 03	9
HITO 4	EJECUCIÓN PLAZA UDAONDO / SECTOR 03	10
HITO 5	EJECUCIÓN PLAZA SECTOR LUGONES / SECTOR 06	11
HITO 6	EJECUCIÓN EJE CENTRAL / SECTOR 7	12



GOBIERNO DE LA CIUDAD AUTÓNOMA DE BUENOS AIRES
Jefatura de Gabinete de Ministros
Secretaría de Transporte y Obras Públicas
Subsecretaría de Obras

FORMULARIO Nº 6. Curva de inversión y avance físico

GOBIERNO DE LA CIUDAD AUTÓNOMA DE BUENOS AIRES	
Obra:	Licitación Pública Nº
CURVA DE INVERSION Y AVANCE FISICO	

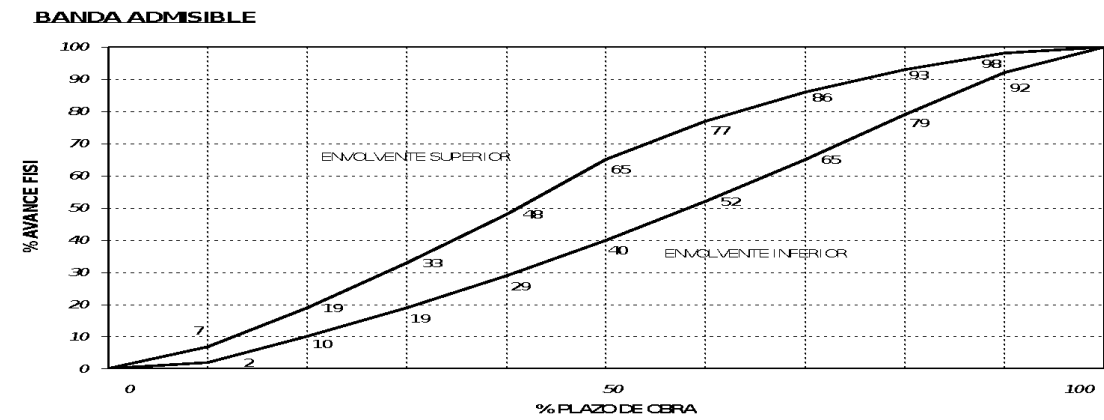

BANDA ADMISIBLE PARA CURVAS DE AVANCE FISICO NORMAL PARA CONSTRUCCION TRADICIONAL Y NO TRADICIONAL



GOBIERNO DE LA CIUDAD AUTÓNOMA DE BUENOS AIRES
Jefatura de Gabinete de Ministros
Secretaría de Transporte y Obras Públicas
Subsecretaría de Obras

FORMULARIO Nº 7. Planilla de cotizaciones

OBRA: Parque de la Innovación - Licitación 4 - Eje Central y Áreas Verdes

ITEM	DESCRIPCION	UNID	CANT	PRECIO	PRECIO ITEM	TOTAL RUBRO	INC
1	TRABAJOS PRELIMINARES Y TAREAS COMPLEMENTARIAS						
1,1	LIMPIEZA DEL TERRENO, REPLANTEO Y NIVELACION	GL	1,00				
1,2	RELEVAMIENTO PLANIALTIMÉTRICO Y CATEOS	GL	1,00				
2	DOCUMENTACIÓN						
2,1	PLANOS MUNICIPALES, GESTIONES Y TRÁMITES	GL	1,00				
2,2	DOCUMENTACIÓN EJECUTIVA DE ARQUITECTURA E INSTALACIONES	GL	1,00				
2,3	DOCUMENTACIÓN CONFORME A OBRA E INFORME FINAL	GL	1,00				
2,4	MANUALES DE OPERACIÓN Y MANTENIMIENTO	GL	1,00				
3	MOVIMIENTO DE SUELOS Y DEMOLICIONES						
3,1	RELLENO CON APOORTE DE TOSCA EN CAPAS DE 10CM	M3	2.592,57				
3,2	EXCAVACIÓN MECÁNICA CON RETIRO	M3	11.921,03				
3,3	EXCAVACIONES MANUALES VARIAS CON RETIRO	M3	5.401,09				
4	HORMIGÓN ARMADO						
4,1	S18- CORDON CUNETA H30	M	17,10				
4,2	CUNETA H30	M	13,20				
4,3	BORDE DE CONFINAMIENTO H30 10x20	M	370,70				
4,4	BORDE DE CONFINAMIENTO H30 10x25	M	109,10				
4,5	BORDE DE CONFINAMIENTO H30 10x28	M	663,40				
4,6	BORDE DE CONFINAMIENTO H30 10x30	M	249,50				
4,7	RAMPA VEHICULAR DE Hº H30	M2	7,94				
4,8	BORDE DE CONFINAMIENTO H30	M	3.607,78				
4,9	VIGA DE HORMIGÓN DE CONFINAMIENTO 10X15 CM	M	352,93				
4,10	VIGA PERIMETRAL BICISENDAS DE Hº Aº 10X20 CM CON BORDES LLANEADOS	M	58,36				
4,11	LOSA H30 ESPESOR 0,15M	M2	8.705,10				
4,12	BASES DE Hº PARA EQUIPAMIENTO	M3	1.076,22				
4,13	E26 BANCO DE HORMIGÓN H21 IN SITU	M	25,60				
4,14	CANAleta DE HºAº 30X15 CM (NO INCLUYE MARCO Y REJA)	M	289,00				
4,15	CM – PILOTES	M3	62,72				
4,16	CM – VIGA DE FUNDACIÓN	M3	46,00				



GOBIERNO DE LA CIUDAD AUTÓNOMA DE BUENOS AIRES
Jefatura de Gabinete de Ministros
Secretaría de Transporte y Obras Públicas
Subsecretaría de Obras

4,17	CM – PLATEA	M3	42,11			
4,18	CM – TABIQUES H° A°	M3	46,37			
4,19	CM – LOSA S/ PB	M3	44,07			
4,20	CM – PARAPETO	M3	2,61			
4,21	CM – BASE CORRIDA REJA PERIMETRAL	M3	62,13			
4,22	CM – BASE ANTIVIBRATORIA EQUIPOS A°A°	M3	5,46			
4,23	CM – GÁRGOLA PREMOLDEADA DE H° H30, 46X23 CM	UN	6,00			
4,24	E28-BANCO DE CONTENCIÓN PATIO DE JUEGOS	M	74,00			
5	ESTRUCTURAS LIVIANAS					
5,1	CM – COLUMNAS METÁLICAS 200X350X1/4"	UN	5,00			
5,2	CM – CUPERTINA METÁLICA	M	38,52			
5,3	CM – CUPERTINA METÁLICA (ENCUENTRO CON CARPINTERÍA FRAME)	M	18,93			
5,4	CM – ZINGUERÍA BWG 16 CRIBADA PLEGADA	M	52,82			
5,5	CM – CAJA DE INSPECCIÓN DE DRENAJE (TAPA Y LADOS CRIBADOS)	UN	6,00			
6	TABIQUES					
6,1	CM – T1 – TABIQUE DOBLE PLACA DE YESO ROJA E: 15 MM EN UNA CARA + EST 70 MM + AISLACION	M2	289,07			
6,2	CM – T2 – TABIQUE DOBLE PLACA DE YESO VERDE E: 15 MM EN AMBAS CARAS + EST 70 MM + AISLACION	M2	8,30			
6,3	CM – T3 – TABIQUE DOBLE PLACA DE YESO VERDE E: 15 MM EN AMBAS CARAS + DOBLE EST 70 MM + AISLACION	M2	10,54			
7	 AISLACIONES					
7,1	GEOTEXTIL NO TEJIDO TIPO MACCAFERRI O EQUIVALENTE	M2	1.635,45			
7,2	CM – PINTURA ASFÁLTICA	M2	834,49			
7,3	CM – POLIESTIRENO EXPANDIDO DE ALTA DENSIDAD 30 KG/M3, ESP: 5 CM	M2	222,44			
7,4	CM – FILM DE POLIETILENO 200 MICRONES	M2	479,77			
7,5	CM – IMPRIMACIÓN PINTURA ASFÁLTICA 0,30 L/M2	M2	232,57			
7,6	CM – ASFALTO PLÁSTICO EN CALIENTE 1 ½ KG/M2	M2	697,70			
7,7	CM – MEMBRANA ASFÁLTICA CON GEOTEXTIL INTERNO	M2	465,14			
7,8	CM – MANTO GEOTEXTIL DE POLIESTER 350 GR/M2	M2	232,57			
7,9	CM – MEMBRANA GEOTEXTIL MACCAFERRI MACDRAIN 2L DE 18 MM O EQUIVALENTE	M2	195,00			
7,10	CM – MEMBRANA IMPERMEABILIZANTE TIPO HIDROTÉCNICA SUPER SEAL PLUS O EQUIVALENTE SOBRE PLATEA DE H°	M2	245,64			
8	REVESTIMIENTOS					
8,1	CM – AZULEJOS BLANCOS 20X20 CM	M2	23,23			
9	CONTRAPISOS Y CARPETAS					
9,1	SUELO CEMENTO ESPESOR 0,15 M	M3	1.653,87			
9,2	CONTRAPISO DE HORMIGÓN H21 CON PENDIENTE	M2	2.675,09			
9,3	CONTRAPISO DE HORMIGÓN H21 CON PENDIENTE esp 12cm	M2	230,30			
9,4	CONTRAPISO DE HORMIGÓN H21 CON PENDIENTE esp 14cm	M2	182,01			



GOBIERNO DE LA CIUDAD AUTÓNOMA DE BUENOS AIRES
Jefatura de Gabinete de Ministros
Secretaría de Transporte y Obras Públicas
Subsecretaría de Obras

9,5	CONTRAPISO DE HORMIGÓN H13 CON PENDIENTE ESP MÍN. 0,14 M	M2	502,60			
9,6	CARPETA NIVELADORA ESP 0,03 M	M2	1.269,31			
9,7	CM – CONTRAPISO CON PENDIENTE, DENSIDAD MAYOR A 1300 KG/M3, ALTURA PROMEDIO 10 CM	M2	212,67			
9,8	CM – CONTRAPISO H° POBRE , ESP: 0,12 M	M2	73,28			
9,9	CM – JUNTA DE POLIESTIRENO EXPANDIDO + FONDO DE JUNTA SIKA ROD 1" O EQUIVALENTE + MASTIC ASFÁLTICO SOBRE RANURA	M	161,97			
9,10	CM – CARPETA DE PROTECCIÓN ESP: 0,02 M	M2	227,58			
9,11	CM – CARPETA DE NIVELACIÓN ESP: 0,02 M	M2	130,19			
9,12	CM – H° DE LIMPIEZA BOMBEADO H15, ESP: 0,05 M	M2	233,94			
10	PISOS Y PAVIMENTOS					
10,1	S01 - LOSETAS GRANITICAS 40X40 64 PANES	M2	142,51			
10,2	S03 - PISO AGLOMERADO DE PIEDRA PARTIDA 8/10 SOBRE CAMA DE PIEDRA PARTIDA COMPACTADA	M2	459,00			
10,3	S04 - LOSA DE HORMIGON H21 ESP. 0,08 M	M2	95,24			
10,4	S05 - LOSETON H30 ESP. 0,10 M	M2	1.562,74			
10,5	S12 - PAVIMENTO INTERTRABADO COLOR CEMENTO	M2	6.582,13			
10,6	S13 - PAVIMENTO INTERTRABADO COLOR ROJO	M2	2.122,97			
10,7	S14 - GRANITO 80X80X2 CM COLOR NEGRO BRASIL	M2	1.269,31			
10,8	S15 - CEMENTO ALISADO IN SITU	M2	416,25			
10,9	S19 - SOLIA DE HORMIGON	M2	1.032,18			
10,10	S20 - GRANZA BLANCA TIPO MAR DEL PLATA, TAMAÑO APROXIMADO 1 A 2 CM	M3	375,89			
10,11	S24 - PISO ANTIGOLPES DE CAUCHO RECICLADO PROYECTADO IN SITU	M2	634,51			
10,12	JUNTA DE DILATACION POLIESTIRENO EXPANDIDO + SELLADOR	M	2.665,42			
10,13	CM – S01 – PISODUCTO + PISO VINÍLICO COLOR MICROCEMENTO GRIS CONDUCTIVO TIPO GEA GROUP FORTRESS 5000 O EQUIVALENTE	M2	130,19			
10,14	CM – S02 – MOSAICO GRANÍTICO PULIDO A PLOMO 40X40 CM COLOR GRIS OSCURO TIPO BLANGINO O EQUIVALENTE	M2	73,28			
10,15	CM – S03 – ZÓCALO DE ALUMINIO H: 10 CM	M	26,27			
10,16	CM – S04 - SOLIA DE MOSAICO GRANÍTICO PULIDO A PLOMO 40X40 CM COLOR GRIS OSCURO TIPO BLANGINO O EQUIVALENTE	M2	1,56			
10,17	CM – S07 – GRANZA BLANCA TIPO MAR DEL PLATA, TAMAÑO APROXIMADO 1 A 2 CM	M3	4,63			
11	CIELORRASOS					
11,1	CM – C1 – CIELORRASO SUSPENDIDO DE PLACA DE ROCA DE YESO COMÚN E: 15 MM + AISLACION	M2	21,04			
12	CARPINTERÍAS Y HERRERÍAS					
12,1	CARPINTERÍA DE CHAPA					
12,1,1	PF1	UN	1,00			
12,1,2	PF2	UN	1,00			
12,2	CARPINTERÍA DE MADERA					
12,2,1	PM1	UN	1,00			
12,2,2	PM2	UN	1,00			
12,3	CARPINTERÍA DE ALUMINIO					



GOBIERNO DE LA CIUDAD AUTÓNOMA DE BUENOS AIRES
Jefatura de Gabinete de Ministros
Secretaría de Transporte y Obras Públicas
Subsecretaría de Obras

12,3,1	SISTEMA FRAME: FV01-FV02-FV03-PV1-PV2	UN	1,00			
12,3,2	V1	UN	2,00			
12,4	HERRERÍAS					
12,4,1	H1 – REJA PERIMETRAL	M	50,00			
12,4,2	H2 – CADENA PARA CONDUCCIÓN DE AGUA DE GÁRGOLA	UN	6,00			
12,4,3	REJA PERIMETRAL PATIO DE JUEGOS	M	80,00			
12,4,4	H01-PROV Y COLOCACION DE PERGOLA	UN	2,00			
12,4,5	H02-PROV Y COLOCACION DE BASTIDOR PARA ENREDADERAS	UN	7,00			
13	EQUIPAMIENTO					
13,1	E01-PROV Y COLOCACION DE CESTOS PE01 (PAR)	UN	33,00			
13,2	E02-PROV Y COLOCACION DE BEBEDEROS PE02	UN	14,00			
13,3	E03-PROV Y COLOCACION DE BOLARDOS PREMOLDEADOS	UN	27,00			
13,4	E04-PROV Y COLOCACION DE ALCORQUE	UN	13,00			
13,5	E05-PROV Y COLOCACION DE ASIENTO PREMOLDEADO DE Hº MODELO REHUÉ O EQUIV.	UN	54,00			
13,6	E06-PROV Y COLOCACION DE BANCO PREMOLDEADO DE Hº MODELO MAYO RECTO O EQUIV.	UN	73,00			
13,7	E07-PROV Y COLOCACION DE BANCO PREMOLDEADO DE Hº MODELO MAYO CURVO O EQUIV.	UN	10,00			
13,8	E08-PROV Y COLOCACION DE BANCO PREMOLDEADO DE Hº MODELO BANCO DE LA MEMORIA TAMAÑO GRANDE O EQUIV.	UN	44,00			
13,9	E09-PROV Y COLOCACION DE BANCO PREMOLDEADO DE Hº MODELO BANCO DE LA MEMORIA TAMAÑO CHICO O EQUIV.	UN	18,00			
13,10	E11-PROV Y COLOCACION DE BANCO DE MADERA MODELO RECOLETO ESPECIAL ADAPTADO O EQUIV.	UN	4,00			
13,11	E12-PROV Y COLOCACION DE BANCO DE MADERA 1,70 MTS CON RESPALDO	UN	6,00			
13,12	E14-PROV Y COLOCACION DE BANCO DE MADERA 2,90 MTS CON RESPALDO	UN	8,00			
13,13	E16-PROV Y COLOCACION DE BANCO DE MADERA COMUNITARIO	UN	4,00			
13,14	E17-PROV Y COLOCACION DE BANCO DE MADERA COMUNITARIO Y BICICLETERO	UN	4,00			
13,15	E18-PROV Y COLOCACION DE MESA PREMOLDEADA DE Hº MODELO BANCO DE LA MEMORIA O EQUIV	UN	9,00			
13,16	E20-PROV Y COLOCACION DE APOYABRAZOS UNIVERSAL	UN	18,00			
13,17	E27-PROV Y COLOCACION DE CONJUNTO ALFIL O EQUIVALENTE	UN	9,00			
13,18	E30-PROV Y COLOCACION DE PUENTE CURVO CHICO	UN	1,00			
13,19	E31-PROV Y COLOCACION DE PUENTE CURVO GRANDE	UN	1,00			
13,20	E32-PROV Y COLOCACION DE SUBE Y BAJA DOBLE	UN	1,00			
13,21	E33-PROV Y COLOCACION DE PORTICO TRIPLE CINTA	UN	1,00			
13,22	E34-PROV Y COLOCACION DE PORTICO CUÁDRUPLE INT. CON BUTACÓN	UN	1,00			
13,23	E35-PROV Y COLOCACION DE TREPADOR ÁRBOL MEDIANO	UN	3,00			
13,24	E36-PROV Y COLOCACION DE SEMIESFERA CHICA	UN	1,00			
13,25	E37-PROV Y COLOCACION DE SEMIESFERA MEDIANA	UN	1,00			
13,26	E38-PROV Y COLOCACION DE MESA DE PING PONG	UN	1,00			



GOBIERNO DE LA CIUDAD AUTÓNOMA DE BUENOS AIRES
Jefatura de Gabinete de Ministros
Secretaría de Transporte y Obras Públicas
Subsecretaría de Obras

13,27	E39-PROV Y COLOCACION DE LOMA CON TREPADORES Y TÚNEL	UN	1,00			
13,28	E40-PROV Y COLOCACION DE BANCO ESFÉRICO	UN	20,00			
13,29	E41-PROV Y COLOCACION DE CAMINADOR DOBLE	UN	2,00			
13,30	E42-PROV Y COLOCACION DE FORTALECEDOR DE PIERNAS	UN	3,00			
13,31	E43-PROV Y COLOCACION DE VOLANTES GRANDES	UN	3,00			
13,32	E44-PROV Y COLOCACION DE RELAJADOR DE CINTURA TRIPLE VAIVÉN	UN	3,00			
13,33	E45-PROV Y COLOCACION DE ESPALDAR	UN	1,00			
13,34	E46-PROV Y COLOCACION DE ESPALDITA CONVERSACIÓN	UN	4,00			
13,35	E47-PROV Y COLOCACION DE ESPALDITA CONTEMPLACIÓN	UN	4,00			
13,36	D01-PROV Y COLOCACION DECK TIPO 1 - 4,89 X 4,90 M	UN	4,00			
13,37	D02-PROV Y COLOCACION DECK TIPO 2 -14,80 X 14,69 M	UN	1,00			
13,38	D03-PROV Y COLOCACION DECK TIPO 3 - 14,80 X 14,15 M	UN	1,00			
13,39	D04-PROV Y COLOCACION DECK TIPO 4 - 12,90 X 15,25 M	UN	1,00			
13,40	D01-PROV Y COLOCACION DECK TIPO 1 - 5,10X 5,00 M	UN	7,00			
14	INSTALACIÓN SANITARIA					
14,1	DRENAJES PARA ESPACIOS VERDES					
14,1,1	TUBO DE DESAGUE DE PVC Ø 200 (incluye accesorios)	ML	360,00			
14,1,2	TUBO DE DESAGUE DE PP Ø 160 (incluye accesorios)	ML	19,00			
14,1,3	TUBO DE DESAGUE DE PP Ø 110 (incluye accesorios)	ML	64,00			
14,1,4	TUBO DE DESAGUE DE PP Ø 160 5 RANURAS (incluye accesorios)	ML	391,00			
14,1,5	TUBO DE DESAGUE DE PP Ø 110 5 RANURAS (incluye accesorios)	ML	390,00			
14,1,6	BDA 40x40 C/ MARCO Y REJA H° GALVANIZADO	UN	42,00			
14,1,7	BDT 20x20 C/ MARCO Y TAPA H° GALVANIZADO	UN	10,00			
14,1,8	SOM DESBORDE CPP Ø 110 CON SOMBRERETE	UN	47,00			
14,1,9	CAMARAS DE INSPECCION H° A° 0,80x0,80 PROF.1,20 m incluye marco y tapa	UN	6,00			
14,1,10	MARCO Y REJA H° GALV. 1,00x030 MTS PARA CANAL H° A° (se excluye la construccion del canal)	ML	289,00			
14,1,11	EXCAVACION PARA LECHO DE PIEDRA SUDS	M3	710,00			
14,1,12	ZANJEADO P/CAÑOS DE Ø 200/160/110 de Promedio 50 x 80 cm	M3	198,00			
14,1,13	GEOTEXTIL PERMEABLE PAVCO	M2	8.800,00			
14,1,14	GRAVA P/ DRENAJE SOBRE CAÑOS .MED. 3/5 CM.LIMPIA	M3	710,00			
14,1,15	PRUEBAS HIDRAULICAS	GL	1,00			
14,1,16	VARIOS	GL	1,00			
14,2	PROVISION DE AGUA FRIA BEBEDEROS					
14,2,1	CAÑO PEAD CLASE 10 Ø 90 (incluye accesorios)	ML	1.062,00			
14,2,2	CAÑO PEAD CLASE 10 Ø 25 (incluye accesorios)	ML	203,00			
14,2,3	LLE Ø 90 MM (EQUIV. Ø 25 -1") PP FUSION LLAVE DE PASO METAL	UN	3,00			



GOBIERNO DE LA CIUDAD AUTÓNOMA DE BUENOS AIRES
Jefatura de Gabinete de Ministros
Secretaría de Transporte y Obras Públicas
Subsecretaría de Obras

14,2,4	LLE Ø 25 MM (EQUIV. Ø 19 -3/4") PP FUSION LLAVE DE PASO METAL	UN	20,00			
14,2,5	MEDIDOR PARA BEBEDEROS INCLUYE CAJA DE VEREDA Y ACCESORIOS	UN	8,00			
14,2,6	CONEXIONADO PEAD Ø 90 A RED EXISTENTE	UN	3,00			
14,2,7	CONEXIONADO DE BEBEDEROS (no excluye su provision)	UN	10,00			
14,2,8	ZANJEADO P/ CAÑOS DE AGUA FRIA de 30 x 60 cm	M3	231,00			
14,2,9	PRUEBAS HIDRAULICAS	GL	1,00			
14,2,10	VARIOS	GL	1,00			
14,3	PROVISION DE AGUA SISTEMA DE RIEGO					
14,3,1	CAÑO PEAD CLASE 10 Ø 20 (incluye accesorios)	ML	153,00			
14,3,2	CAÑO PEAD CLASE 10 Ø 25 (incluye accesorios)	ML	1.070,00			
14,3,3	CAÑO PEAD CLASE 10 Ø 32 (incluye accesorios)	ML	4.244,00			
14,3,4	CAÑO PEAD CLASE 10 Ø 40 (incluye accesorios)	ML	1.116,00			
14,3,5	CAÑO PEAD CLASE 10 Ø 50 (incluye accesorios)	ML	40,00			
14,3,6	COLECTOR PP Ø 50 3 CIRCUITOS (incluye accesorios, válvula selenoide, caudalimetro y manómetro)	UN	2,00			
14,3,7	COLECTOR PP Ø 63 3 CIRCUITOS (incluye accesorios, válvula selenoide, caudalimetro y manómetro)	UN	1,00			
14,3,8	COLECTOR PP Ø 63 6 CIRCUITOS (incluye accesorios, válvula selenoide, caudalimetro y manómetro)	UN	2,00			
14,3,9	COLECTOR PP Ø 90 8 CIRCUITOS (incluye accesorios, válvula selenoide, caudalimetro y manómetro)	UN	3,00			
14,3,10	LL ESFERICA Ø 75 P/AGUA PASO TOTAL	UN	1,00			
14,3,11	LL ESFERICA Ø 60 P/AGUA PASO TOTAL	UN	13,00			
14,3,12	LL ESFERICA Ø 50 P/AGUA PASO TOTAL	UN	2,00			
14,3,13	FILTRO "Y" CON MALLA A° INOX. Ø 75	UN	1,00			
14,3,14	FILTRO "Y" CON MALLA A° INOX. Ø 60	UN	5,00			
14,3,15	FILTRO "Y" CON MALLA A° INOX. Ø 50	UN	2,00			
14,3,16	LL ESFERICA Ø 19 P/AGUA PASO TOTAL	UN	31,00			
14,3,17	CANILLA SERVICIO C/ RACOR PARA MANGUERA Ø 19	UN	34,00			
14,3,18	VALVULA RETECCION Ø 75	UN	1,00			
14,3,19	VALVULA RETECCION Ø 60	UN	13,00			
14,3,20	VALVULA RETECCION Ø 50	UN	2,00			
14,3,21	PROGRAMADOR PARA RIEGO HUNTER 3 CIRCUITOS O EQUIVALENTE (incluye sensor de lluvia, accesorios)	UN	3,00			
14,3,22	PROGRAMADOR PARA RIEGO HUNTER 6 CIRCUITOS O EQUIVALENTE (incluye sensor de lluvia, accesorios)	UN	2,00			
14,3,23	PROGRAMADOR PARA RIEGO HUNTER 8 CIRCUITOS O EQUIVALENTE (incluye sensor de lluvia, accesorios)	UN	3,00			
14,3,24	ASPERSOR HUNTER A TURBINA PGP O EQUIVALENTE COLOCADO	UN	177,00			
14,3,25	ASPERSOR HUNTER MP ROTATOR O EQUIVALENTE COLOCADO	UN	434,00			
14,3,26	ASPERSOR HUNTER MP ROTATOR LATERAL O EQUIVALENTE COLOCADO	UN	36,00			
14,3,27	ASPERSOR HUNTER MP ROTATOR FRANJA O EQUIVALENTE COLOCADO	UN	76,00			
14,3,28	MICROASPERSOR HUNTER RADIO CORTO O EQUIVALENTE COLOCADO	UN	24,00			



GOBIERNO DE LA CIUDAD AUTÓNOMA DE BUENOS AIRES
Jefatura de Gabinete de Ministros
Secretaría de Transporte y Obras Públicas
Subsecretaría de Obras

14,3,29	ZANJEADO P/ CAÑOS DE AGUA FRIA de 30 x 40 cm	M3	274,00			
14,3,30	ZANJEADO P/ CAÑOS DE AGUA FRIA de 30 x 60 cm	M3	822,00			
14,3,31	CAMARA PARA ALOJAR COLECTORES (TAPAS Y ACC)	UN	7,00			
14,3,32	POZO SEMISURGENTE PROF. 60 M- BOMBA Q= 8 M3/H A 90 MCA (incluye accesorios, estudio de calidad del agua, etc.)	UN	3,00			
14,3,33	POZO SEMISURGENTE PROF. 60 M- BOMBA Q= 12 M3/H A 90 MCA (incluye accesorios, estudio de calidad del agua, etc.)	UN	5,00			
14,3,34	PRUEBAS HIDRAULICAS	GL	2,00			
14,3,35	VARIOS	GL	2,00			
14,4	EDIFICIO MONITOREO Y CARRIERS					
14,4,1	Desagüe Cloacal					
14,4,1,1	TUBO DE DESAGUE DE PP Ø 160 (incluye accesorios)	M	23,00			
14,4,1,2	TUBO DE DESAGUE DE PP Ø 110 (incluye accesorios)	M	12,00			
14,4,1,3	TUBO DE DESAGUE DE PP Ø 63 (incluye accesorios)	M	3,00			
14,4,1,4	TUBO DE DESAGUE DE PP Ø 50 (incluye accesorios)	M	3,00			
14,4,1,5	TUBO DE DESAGUE DE PP Ø 40 (incluye accesorios)	M	3,00			
14,4,1,6	PPA 11x11 C/ MARCO Y REJA	UN	1,00			
14,4,1,7	B. ACC. 20x20 C/ MARCO Y TAPA	UN	1,00			
14,4,1,8	ZANJEADO P/ CAÑOS DE AGUA FRIA de 40 x 50 cm	M3	9,00			
14,4,1,9	CAMARAS DE INSPECCION H° A° 0,60x0,60 PROF.0.50 m incluye marco y tapa	UN	2,00			
14,4,2	Distribución Agua Fría y Caliente					
14,4,2,1	CAÑO PP Ø 13 (incluye accesorios)	M	12,00			
14,4,2,2	CAÑO PP Ø 19 (incluye accesorios)	M	15,00			
14,4,2,3	LLP Ø 19 -3/4" PP FUSION LLAVE DE PASO METAL	UN	6,00			
14,4,2,4	MEDIDOR PARA EDIFICIO INCLUYE CAJA DE VEREDA Y ACCESORIOS	UN	1,00			
14,4,2,5	CONEXIONADO A RED AGUA (no excluye su provisión)	UN	1,00			
14,4,2,6	ZANJEADO P/ CAÑOS DE AGUA FRIA de 30 x 60 cm	M3	3,00			
14,4,2,7	Calentador ATMOR	UN	1,00			
14,4,2,8	Colocación Artefactos	UN	3,00			
14,4,2,9	PRUEBAS HIDRAULICAS	GL	1,00			
14,4,2,10	VARIOS	GL	1,00			
14,4,3	Extinción de incendio					
14,4,3,1	Matafuego CO2 de 5 kg de capacidad	UN	2,00			
14,4,3,2	Matafuego HCFC de 5 kg de capacidad	UN	1,00			
14,4,4	Artefactos sanitarios y mesadas					
14,4,4,1	LAVATORIO DE 1 AGUJERO COLOR BLANCO CON SOPORTE FIJO LINEA ESPACIO DE FERRUM O EQUIVALENTE	UN	1,00			
14,4,4,2	INODORO CORTO PARA DISCAPACITADOS COLOR BLANCO LINEA ESPACIO DE FERRUM O EQUIVALENTE	UN	1,00			



GOBIERNO DE LA CIUDAD AUTÓNOMA DE BUENOS AIRES
Jefatura de Gabinete de Ministros
Secretaría de Transporte y Obras Públicas
Subsecretaría de Obras

14,4,4,3	MOCHILA DE DESCARGA COMPLETA PARA INODORO DE DISCAPACITADOS COLOR BLANCO LINEA ESPACIO DE FERRUM O EQUIVALENTE	UN	1,00			
14,4,4,4	PILETA A° INOX MODELO E44 JOHNSON O EQUIVALENTE	UN	1,00			
14,4,4,5	MESADA DE GRANITO BLANCO ESPUMA CON BORDES PULIDOS 2930 X 600 MM	UN	1,00			
14,4,4,6	FONDO DE GRANITO BLANCO ESPUMA 2930 X 600 MM	UN	1,00			
14,4,5	Accesorios					
14,4,5,1	BARRAL FIJO 60 CM COLOR BLANCO LINEA ESPACIO DE FERRUM O EQUIVALENTE	UN	2,00			
14,4,5,2	BARRAL REBATIBLE 80 CM CON ACCIONAMIENTO DE DESCARGA DEPÓSITO INODORO A DISTANCIA Y PORTARROLLO LINEA ESPACIO DE FERRUM O EQUIVALENTE	UN	1,00			
14,4,5,3	BARRAL FIJO RECTO 80 CM COLOR BLANCO PARA LATERAL DE INODORO LINEA ESPACIO DE FERRUM O EQUIVALENTE	UN	1,00			
14,4,6	Griferías					
14,4,6,1	GRIFERÍA AUTOMÁTICA PARA LAVATORIO DE DISCAPACITADOS TIPO PRESSMATIC DE FV O EQUIVALENTE	UN	1,00			
14,4,6,2	GRIFERÍA MONOCOMANDO ALTO PARA MESADA DE COCINA LÍNEA B1 ARIZONA DE FV O EQUIVALENTE	UN	1,00			
14,4,7	Muebles					
14,4,7,1	ESTANTE 2930X300X50 MM DE MDF 18 MM. TERMINACIÓN LAMINADO PLÁSTICO BLANCO	UN	1,00			
14,4,7,2	MUEBLE DE COCINA BAJO MESADA, LARGO 2,15 M. TERMINACIÓN LAMINADO PLÁSTICO BLANCO	UN	1,00			
14,4,8	Espejos					
14,4,8,1	CM – ESPEJO SANITARIO FLOAT INCOLORO 6 MM CON ÁNGULO DE ALUMINIO 550X750 MM	UN	1,00			
15	INSTALACIÓN ELÉCTRICA					
15,1	OBRA CIVIL ACOMETIDAS Y PASAJE DE CABLES					
15,1,1	EXCAVACIÓN DE ZANJAS (APERTURA TAPADA Y PROTECCIÓN MECÁNICA)	M3	81,00			
15,1,2	CANO PVC 50x4 mts (3,2) TIGRE APROB.CLOACAL IRAM	M	225,00			
15,1,3	CABLE SUBTERRANEO 4X16 mm2 1.1kV	M	237,00			
15,1,4	CABLE SUBTERRANEO 4X10 mm2 1.1kV	M	120,00			
15,1,5	CABLE SUBTERRANEO 2X10 mm2 1.1kV	M	150,00			
15,1,6	TOMA60A E/S c/6BASES NH Tam3	UN	11,00			
15,2	BUZONES Y TABLEROS					
15,2,1	PROVISIÓN, MONTAJE Y CONEXIÓN DE BUZON DE 3 CIRCUITOS	UN	5,00			
15,2,2	PROVISIÓN, MONTAJE Y CONEXIÓN DE BUZON DE 10 CIRCUITOS	UN	2,00			
15,2,3	TABLEROS SECCIONALES DE BOMBAS	UN	4,00			
15,2,4	TABLEROS SECCIONALES DE BOMBAS Y TOTEM	UN	2,00			
15,3	PUESTA A TIERRA					
15,3,1	JABALINA 1/2" LISA LARGO 1500mm	UN	206,00			
15,3,2	CAJA DE INSPECCION 15x15x6 HIERRO FUNDIDO	UN	206,00			
15,3,3	CABLE COBRE DESNUDO 25mm2	M	1.099,00			
15,3,4	SOLDADURA CUPROALUMINOTERMICA 200	UN	206,00			
15,4	ELECTRIFICACION PARQUE					



GOBIERNO DE LA CIUDAD AUTÓNOMA DE BUENOS AIRES
Jefatura de Gabinete de Ministros
Secretaría de Transporte y Obras Públicas
Subsecretaría de Obras

15,4,1	EXCAVACIÓN DE ZANJAS (APERTURA TAPADA Y PROTECCIÓN MECÁNICA)	M3	1.576,00			
15,4,2	CABLE SUBTERRANEO 2x4mm2 1.1kV + COND TIERRA 4mm2	M	8.973,00			
15,4,3	CANO PVC 50x4 mts (3,2) TIGRE APROB.CLOACAL IRAM	M	4.596,00			
15,4,4	CAJA DE PASE 10X10 CON BORNERAS Y PRENSACABLES	UN	206,00			
15,5	ARTEFACTOS DE ILUMINACION					
15,5,1	LUMINARIA 01-TECEO1 O EQUIV.	UN	141,00			
15,5,2	LUMINARIA 02-TECEO1 O EQUIV.	UN	118,00			
15,5,3	LUMINARIA 03-TECEO SIMPLE 8M O EQUIV.	UN	5,00			
15,5,4	LUMINARIA 04-TECEO DOBLE 8M Y 5,50M O EQUIV.	UN	43,00			
15,5,5	LUMINARIA 05-ENYO VERSIÓN ESTÁTICA 5,50M O EQUIV.	UN	37,00			
15,5,6	LUMINARIA 06-ENYO VERSIÓN DINÁMICA 5,50M O EQUIV.	UN	102,00			
15,5,7	LUMINARIA 07-SHUFFLE O EQUIV.	UN	31,00			
15,5,8	CONEXIONADO ELECTRICO ALUMBRADO (INC. TRAMITES Y PAGOS DE DERECHOS)	GL	1,00			
15,6	EDIFICIO MONITOREO Y CARRIERS - BAJA TENSIÓN					
15,6,1	OBRA CIVIL ACOMETIDAS Y PASAJE DE CABLES					
15,6,1,1	EXCAVACIÓN DE ZANJAS (APERTURA TAPADA Y PROTECCION MECÁNICA)	M3	1,10			
15,6,1,2	CANO PVC 50x4 mts (3,2) TIGRE APROB.CLOACAL IRAM	M	8,00			
15,6,1,3	CABLE SINTEXAX 3x50/25mm²	M	10,00			
15,6,1,4	TOMA60A E/S c/6BASES NH Tam3	UN	1,00			
15,6,2	BUZONES Y TABLEROS					
15,6,2,1	PROVISIÓN, MONTAJE Y CONEXIÓN DE TABLERO PRINCIPAL	UN	1,00			
15,6,2,2	PROVISIÓN, MONTAJE Y CONEXIÓN DE TABLERO GENERAL	UN	1,00			
15,6,2,3	PROVISIÓN, MONTAJE Y CONEXIÓN DE TABLERO SECCIONAL SERVICIOS GENERALES	UN	1,00			
15,6,2,4	PROVISIÓN, MONTAJE Y CONEXIÓN DE TABLERO SECCIONAL EQUIPOS DE AIRE ACONDICIONADO	UN	1,00			
15,6,2,5	PROVISIÓN, MONTAJE Y CONEXIÓN DE TABLERO SECCIONAL SALA DE CARRIERS Y BATERÍAS	UN	1,00			
15,6,3	ARMADO DE CAÑOS INSTALACIÓN ELÉCTRICA TIPO DAISA O EQUIVALENTE					
15,6,3,1	CAÑO GALVANIZADO 3/4" ELECTRICA	M	347,00			
15,6,3,2	CAÑO GALVANIZADO 1" ELECTRICA	M	8,00			
15,6,3,3	CUPLA DE UNION c/JUNTA p/EXTERIOR 3/4"	UN	47,00			
15,6,3,4	CAJA REDONDA C/JUNTA p/EXTERIOR 3/4"	UN	85,00			
15,6,3,5	CAJA PARA BASTIDOR de INTERIOR 3/4"	UN	47,00			
15,6,4	PASADO DE CABLES POR CAÑOS Y CONEXIONADO					
15,6,4,1	CABLE LS0H 1,5 MM2 TIPO AFUMEX 750 O EQUIVALENTE	M	370,00			
15,6,4,2	CABLE LS0H 2,5 MM2 TIPO AFUMEX 750 O EQUIVALENTE	M	395,00			
15,6,4,3	CABLE LS0H 2,5 MM2 VERDE/AMARILLO TIPO AFUMEX 750 O EQUIVALENTE	M	381,00			
15,6,4,4	TOMAS DOBLES COMPLETOS	UN	37,00			



GOBIERNO DE LA CIUDAD AUTÓNOMA DE BUENOS AIRES
Jefatura de Gabinete de Ministros
Secretaría de Transporte y Obras Públicas
Subsecretaría de Obras

15,6,4,5	LLAVE DE 1 PUNTO	UN	10,00			
15,6,5	PUESTA A TIERRA					
15,6,5,1	JABALINA 1/2" LISA LARGO 1500mm	UN	1,00			
15,6,5,2	CAJA DE INSPECCION 15x15x6 HIERRO FUNDID	UN	1,00			
15,6,5,3	CABLE COBRE DESNUDO 25mm2	M	1,00			
15,6,5,4	SOLDADURA CUPROALUMINOTERMICA 200	UN	1,00			
15,7	EDIFICIO MONITOREO Y CARRIERS - CORRIENTES DÉBILES					
15,7,1	ARMADO DE CAÑOS INSTALACIÓN ELÉCTRICA TIPO DAISA O EQUIVALENTE					
15,7,1,1	CAÑO GALVANIZADO 3/4" ELECTRICA	M	293,00			
15,7,1,2	CAÑO GALVANIZADO 1" ELECTRICA	M	8,00			
15,7,1,3	CUPLA DE UNION c/JUNTA P/ EXTERIOR 3/4"	UN	43,00			
15,7,1,4	CAJA REDONDA C/JUNTA P/ EXTERIOR 3/4"	UN	8,00			
15,7,1,5	CAJA PARA BASTIDOR DE INTERIOR 3/4"	UN	38,00			
15,7,2	RED DETECCIÓN DE INCENDIO					
15,7,2,1	PULSADOR MANUAL DE EMERGENCIA TIPO SIMPLEX O EQUIVALENTE	UN	1,00			
15,7,2,2	SIRENA 110 Db TIPO SIMPLEX O EQUIVALENTE	UN	1,00			
15,7,2,3	CENTRAL DE ALARMA 8 ZONAS TIPO BENTEL J408-8 O EQUIVALENTE	UN	1,00			
15,7,2,4	SENSOR DE HUMO TIPO SIMPLEX O EQUIVALENTE	UN	7,00			
15,7,2,5	LUZ ESTROBOSCÓPICA - SIRENA TIPO SIMPLEX O EQUIVALENTE	UN	1,00			
15,7,2,6	CABLE ROJO 2X1,31 DET. INCENDIO - PROH. CORT.	M	100,00			
15,7,3	RED DE ALARMA CONTRA ROBO					
15,7,3,1	SIRENA ACUSTICO LUMINOSA	UN	1,00			
15,7,3,2	SENSOR DE MOVIMIENTO	UN	4,00			
15,7,3,3	CÁMARA CCTV	UN	7,00			
15,7,3,4	CENTRAL DE ALARMA DE SEGURIDAD	UN	1,00			
15,7,3,5	RJ45 SIMPL	UN	26,00			
15,8	EDIFICIO MONITOREO Y CARRIERS - ARTEFACTOS DE ILUMINACIÓN					
15,8,1	LUMINARIA AT1	UN	21,00			
15,8,2	LUMINARIA AT2	UN	40,00			
15,8,3	LUMINARIA ET1	UN	5,00			
15,8,4	LUMINARIA TL1 (INCLUYE FUENTE)	M	17,00			
15,8,5	LUMINARIA TL2 (INCLUYE FUENTE)	M	3,00			
15,8,6	EQUIPO AUTÓNOMO DE EMERGENCIA	UN	16,00			
16	PINTURA					
16,1	S23- DEMARCACION PINTURA TERMOPLÁSTICA EN CALIENTE BICISENDAS	M2	9,30			
16,2	CM – PINTURA A BASE DE SOL-SILICATO SOBRE H° VISTO	M2	463,35			



GOBIERNO DE LA CIUDAD AUTÓNOMA DE BUENOS AIRES
Jefatura de Gabinete de Ministros
Secretaría de Transporte y Obras Públicas
Subsecretaría de Obras

16,3	CM – PINTURA INTERIOR LÁTEX SATINADO COLOR BLANCO SHERWIN WILLIAMS O EQUIVALENTE	M2	266,70			
16,4	CM – PINTURA INTERIOR LÁTEX PARA CIELORRASOS COLOR BLANCO SHERWIN WILLIAMS O EQUIVALENTE	M2	21,04			
16,5	CM - PINTURA SOBRE ESTRUCTURA METÁLICA	M2	20,08			
16,6	CM – PINTURA IMPERMEABILIZANTE INCOLORA A BASE DE RESINA DE SILICONA BASE SOLVENTE	M2	62,16			
17	PARQUIZACIÓN					
17,1	TRABAJOS PREPARATORIOS					
17,1,1	Control de hormigas en superficie de plantación	M2	20.121,00			
17,1,2	Colocación de vallado de protección para arbolado existente a conservar	M	2.805,00			
17,2	RETIROS Y TRASPLANTES					
17,2,1	Extracción de árbol ≤15cm de DAP	UN	61,00			
17,2,2	Extracción de árbol 31-90 cm de DAP	UN	1,00			
17,2,3	Trasplante y enviverado de palmera estípite grueso (>30cm)	UN	1,00			
17,2,4	Trasplante de árbol 31-60 cm de DAP	UN	1,00			
17,3	VEGETACIÓN					
17,3,1	ÁRBOLES					
17,3,1,1	Espinillo - Envase E110	UN	18,00			
17,3,1,2	Chal chal - Envase E10	UN	10,00			
17,3,1,3	Anacahuita - Envase E15	UN	11,00			
17,3,1,4	Tala - Envase E10	UN	10,00			
17,3,1,5	Tarumá-Espina de bañado - Envase E15	UN	6,00			
17,3,1,6	Timbo - Envase E100 - Circunferencia 25/30 cm	UN	3,00			
17,3,1,7	Ceibo - Envase E40 - Circunferencia 25/30 cm	UN	31,00			
17,3,1,8	Guayabo blanco - Altura 180 cm - Envase E10 - Circunferencia 12/14 cm	UN	10,00			
17,3,1,9	Higuerón - Altura 180 cm - Envase E15 - Circunferencia 12/14 cm	UN	5,00			
17,3,1,10	Chañar - Envase E15 - Circunferencia 25/30 cm	UN	6,00			
17,3,1,11	Inga - Altura 180 cm - Envase E10 - Circunferencia 12/14 cm	UN	2,00			
17,3,1,12	Sombra de toro - Envase E10	UN	21,00			
17,3,1,13	Yerba de bugre - Envase E15	UN	29,00			
17,3,1,14	Canelon (Myrsine laetevirens) - Altura 150 cm - Envase E10 - Circunferencia 12/14 cm	UN	8,00			
17,3,1,15	Canelon (Myrsine parvula) - Altura 150 cm - Envase E10 - Circunferencia 12/14 cm	UN	1,00			
17,3,1,16	Laurel de río - Altura 180/210 cm - Envase E10 - Circunferencia 14/16 cm	UN	12,00			
17,3,1,17	Laurel criollo - Altura 180/210 cm - Envase E10 - Circunferencia 12/14 cm	UN	21,00			
17,3,1,18	Lapachillo - Altura 180/210 cm - Envase E10 - Circunferencia 12/14 cm	UN	5,00			
17,3,1,19	Mata ojo - Altura 150 cm - Envase E10 - Circunferencia 12/14	UN	1,00			
17,3,1,20	Algarrobo blanco - Envase E10 - Circunferencia 20/25 cm	UN	7,00			
17,3,1,21	Sauce criollo	UN	8,00			



GOBIERNO DE LA CIUDAD AUTÓNOMA DE BUENOS AIRES
Jefatura de Gabinete de Ministros
Secretaría de Transporte y Obras Públicas
Subsecretaría de Obras

17,3,1,22	Curupí - Envase E10	UN	16,00			
17,3,1,23	Molle - Envase E10	UN	14,00			
17,3,1,24	Coronillo - Envase E10	UN	16,00			
17,3,1,25	Acacia mansa - Envase E10	UN	49,00			
17,3,1,26	Fumo bravo - Envase E15	UN	37,00			
17,3,1,27	Palo amarillo - Envase E10	UN	10,00			
17,3,1,28	Aliso de río - Envase E10	UN	15,00			
17,3,2	ARBUSTOS					
17,3,2,1	Abutilo - Envase E03	UN	1,00			
17,3,2,2	Algonodillo - Envase E03	UN	1.823,00			
17,3,2,3	Azahar de campo, cedrón del monte - Envase E10	UN	1,00			
17,3,2,4	Chilca de olor, mariposera - Envase E03	UN	24,00			
17,3,2,5	Carquejilla - Envase E03	UN	160,00			
17,3,2,6	Chilca (Baccharis dracunculifolia) - Envase E03	UN	1,00			
17,3,2,7	Chilca (Baccharis salicifolia) - Envase E03	UN	2,00			
17,3,2,8	Chilca (Baccharis spicata) - Envase E03	UN	41,00			
17,3,2,9	Carqueja - Envase E03	UN	513,00			
17,3,2,10	Cambara - Envase E03	UN	166,00			
17,3,2,11	Flor de seda - Envase E10	UN	99,00			
17,3,2,12	Duraznillo negro, hediondillo - Envase E03	UN	1,00			
17,3,2,13	Barba de chivo - Envase E10	UN	6,00			
17,3,2,14	Rosa de río - Envase E03	UN	55,00			
17,3,2,15	Lantana morada rastrera - Envase E03	UN	5.889,00			
17,3,2,16	Talilla - Envase E03	UN	1,00			
17,3,2,17	Malvavisco rosado - Envase E03	UN	198,00			
17,3,2,18	Malvavisco - Envase E03	UN	87,00			
17,3,2,19	Sauco - Envase E03	UN	1,00			
17,3,2,20	Sen del campo - Envase E10	UN	23,00			
17,3,2,21	Malvavisco salmón - E03	UN	1.173,00			
17,3,3	HERBÁCEAS Y GRAMÍNEAS					
17,3,3,1	Nim nim - Envase M12	UN	2.085,00			
17,3,3,2	Lagunilla - Envase E03	UN	306,00			
17,3,3,3	Flor de sangre - Envase E03	UN	464,00			
17,3,3,4	Yerba de la víbora - Envase E03	UN	604,00			
17,3,3,5	Cola de liebre - Envase E03	UN	522,00			
17,3,3,6	Achira amarilla - Envase E03	UN	721,00			



GOBIERNO DE LA CIUDAD AUTÓNOMA DE BUENOS AIRES
Jefatura de Gabinete de Ministros
Secretaría de Transporte y Obras Públicas
Subsecretaría de Obras

17,3,3,7	Lirio silvestre - Envase E03	UN	1.923,00			
17,3,3,8	Hierba de San Simón - Envase E03	UN	673,00			
17,3,3,9	Cortadera - Envase E03	UN	48,00			
17,3,3,10	Siete sangrías - Envase E03	UN	1.056,00			
17,3,3,11	Pasto plateado - Envase E03	UN	374,00			
17,3,3,12	Canario rojo, ajicillo rojo - Envase E03	UN	132,00			
17,3,3,13	Amarilis de campo - Envase E03	UN	834,00			
17,3,3,14	Cola de caballo - Envase E03	UN	350,00			
17,3,3,15	Falso caraguata - Envase E03	UN	870,00			
17,3,3,16	Eupatorio rosado - Envase E03	UN	420,00			
17,3,3,17	Margarita punzó - Envase M12	UN	431,00			
17,3,3,18	Verbena morada - Envase M12	UN	918,00			
17,3,3,19	Margarita - Envase E03	UN	785,00			
17,3,3,20	Jazmín de bañado - Envase E03	UN	192,00			
17,3,3,21	Duraznillo de agua - Envase E03	UN	653,00			
17,3,3,22	Pasto serrucho - Envase	UN	187,00			
17,3,3,23	Stipa - Envase E03	UN	1.642,00			
17,3,3,24	Pasto gigante - Envase E03	UN	37,00			
17,3,3,25	Paja colorada - Envase E03	UN	489,00			
17,3,3,26	Pasto de las sierras - Envase E03	UN	870,00			
17,3,3,27	Sangre de toro - Envase E03	UN	825,00			
17,3,3,28	Flecha de agua - Envase E03	UN	2.611,00			
17,3,3,29	Salvia azul (Salvia guaranítica) - Envase E03	UN	797,00			
17,3,3,30	Salvia azul (Salvia pallida) - Envase E03	UN	96,00			
17,3,3,31	Salvia rastrea - Envase M12	UN	4.235,00			
17,3,3,32	Salvia celeste - Envase E03	UN	405,00			
17,3,3,33	Pasto colorado - Envase E03	UN	152,00			
17,3,3,34	Junco - Envase E03	UN	955,00			
17,3,3,35	Margarita de bañado - Envase E03	UN	2.444,00			
17,3,3,36	Margarita de las dunas -- Envase E03	UN	51,00			
17,3,3,37	Sisyrincho enano amarillo - Envase E03	UN	401,00			
17,3,3,38	Canchalagua - Envase E03	UN	3.108,00			
17,3,3,39	Duraznillo blanco - Envase E05	UN	1.066,00			
17,3,3,40	Vara dorada - Envase E03	UN	436,00			
17,3,3,41	Peguajó - Envase E03	UN	1.588,00			
17,3,3,42	Cuaresma - Envase E03	UN	432,00			



GOBIERNO DE LA CIUDAD AUTÓNOMA DE BUENOS AIRES
Jefatura de Gabinete de Ministros
Secretaría de Transporte y Obras Públicas
Subsecretaría de Obras

17,3,3,43	Totora - Envase E03	UN	1.744,00			
17,3,3,44	Verbena - Envase E03	UN	2.981,00			
17,3,3,45	Verbena violeta enana - Envase E03	UN	691,00			
17,3,3,46	Azucenita - Envase E03	UN	2.787,00			
17,3,3,47	Diete - Envase E04	UN	1339,00			
17,3,4	ENREDADERAS Y/O TREPADORAS					
17,3,4,1	Flor de patito - Envase E03	UN	5,00			
17,3,4,2	Cipó - Envase E03	UN	10,00			
17,3,4,3	Mariposa - Envase E10	UN	5,00			
17,3,4,4	Dama de noche - Envase E03	UN	6,00			
17,3,4,5	Uña de gato - Envase E03	UN	14,00			
17,3,4,6	Guaco - Envase E03	UN	25,00			
17,3,4,7	Mburucuya / pasionaria - Envase E03	UN	9,00			
17,3,4,8	Jazmin de Cordoba - Envase E05	UN	11,00			
17,3,5	TECHO VERDE					
17,3,5,1	Gomphrena celosioides - Envase plugs-bandeja 72 un.	UN	5,00			
17,3,5,2	Phyla canescens - Envase plugs-bandeja 72 un.	UN	4,00			
17,3,5,3	Senecio ceratophylloides (Senecio rastrero) - Envase plugs-bandeja 72 un.	UN	4,00			
17,3,5,4	Grahamia bracteata (Vinagrillo) - Envase plugs-bandeja 72 un.	UN	4,00			
17,3,5,5	Portulaca grandiflora - Envase plugs-bandeja 72 un.	UN	4,00			
17,3,5,6	Portulaca gilliesii - Envase plugs-bandeja 72 un.	UN	5,00			
17,3,5,7	Sedum mexicanum - Envase plugs-bandeja 72 un.	UN	12,00			
17,3,5,8	Sedum acre - Envase plugs-bandeja 72 un.	UN	12,00			
17,3,5,9	Sedum album - Envase plugs-bandeja 72 un.	UN	12,00			
17,3,5,10	Sedum kamtschaticum - Envase plugs-bandeja 72 un.	UN	12,00			
17,3,5,11	Sedum rupestre (S. reflexum) - Envase plugs-bandeja 72 un.	UN	12,00			
17,4	CÉSPED					
17,4,1	Grama bahiana	M2	11.853,00			
17,5	SUSTRATOS Y MANTO DE PIEDRAS					
17,5,1	APORTE DE TIERRA SEGÚN DETALLE DE SOLADOS	M3	4.820,00			
17,5,2	ARENA GRUESA/MEDIA DE RIO DE GRANULOMETRIA 0.25 A 1 MM	M3	8.621,17			
17,5,3	COMPOST CON CERTIFICADO DE CALIDAD	M3	4.137,29			
17,5,4	TIERRA NEGRA CON CERTIFICADO DE CALIDAD	M3	4.043,80			
17,5,5	RESACA DE RÍO	M3	88,02			
17,5,6	VERMICULITA	M3	2,73			
17,5,7	PIEDRA POMEZ	M3	6,84			



GOBIERNO DE LA CIUDAD AUTÓNOMA DE BUENOS AIRES
Jefatura de Gabinete de Ministros
Secretaría de Transporte y Obras Públicas
Subsecretaría de Obras

17,5,8	GRANZA CERÁMICA TAMIZADO DE GRANULOMETRIA 5-6 MM	M3	5,47			
17,5,9	ZEOLITA	M3	1,37			
17,5,10	PIEDRA PARTIDA BLANCA TIPO MAR DEL PLATA - BORDE TECHO VERDE	M3	3,30			
17,6	MANTO DE PIEDRAS DE GRANULOMETRIA 12-20 MM	M3	148,96			
17,7	TUTORADO ARBOLADO					
17,7,1	PROV. Y COLOCACIÓN DE TUTORES DE MADERA PARA ÁRBOLES (PAR)	UN	361,00			
17,7,2	PROV. Y COLOCACIÓN DE TENSORES PARA TUTOTAR ÁRBOLES EJEMPLARES Y PALMERAS	UN	21,00			
17,7,3	PROV. Y COLOCACIÓN DE BANDA ANTIHORMIGA PARA ÁRBOLES	UN	1.146,00			
17,8	PROV. Y COLOCACIÓN DE CORTEZA DE PINO / CHIPS PARA CANTEROS DE VEGETACIÓN	M3	95,34			
18	VARIOS					
18,1	LIMPIEZA PERIODICA Y FINAL DE OBRA	GL	1,00			
18,2	CUMPLIMIENTO DE CONDICIONES DE SEGURIDAD E HIGIENE, MEDIO AMBIENTE Y GESTIÓN AMBIENTAL	GL	1,00			
TOTAL PESOS						

SUP	39.544,00
\$/M2	



GOBIERNO DE LA CIUDAD AUTÓNOMA DE BUENOS AIRES
Jefatura de Gabinete de Ministros
Secretaría de Transporte y Obras Públicas
Subsecretaría de Obras

FORMULARIO Nº 8. Análisis de Precios

Los oferentes deberán presentar los análisis de costos respetando el formato que, a modo de ejemplo se muestra a continuación:

EJEMPLO

Rubro: Contrapiso
 Item: Contrapiso sobre terreno natural esp. 0,12 m H 21 elaborado
 Unidad: \$ / Módulo

GCABA								
Obra : Licitación Pública Nº								
PLANILLA DE COTIZACIONES								
ASIGNACION DE INDICES	Nº	Designación	Unidad	Cantidad	Costo Unitario	Subtotal	Total	%
	A	MATERIALES						
	1							
	2							
	3							
	4							
	5							
	6							
		SUBTOTAL A	\$					
	B	MANO DE OBRA						
	1	Oficial	Hs					
	2	Ayudante	Hs					
		SUBTOTAL B	\$					
	C	Cargas Sociales	%					
		SUBTOTAL C	\$					
	D	EQUIPOS						
		SUBTOTAL D	\$					
	E	TOTAL COSTO DIRECTO (A+B+C+D)	\$					
	F	GASTOS GENERALES	%					
		SUBTOTAL F	\$					
	G	SUBTOTAL COSTO (E+F)						
	H	BENEFICIO	%					
		SUBTOTAL H	\$					
	I	COSTO FINANCIERO	%					
		SUBTOTAL I	\$					
	J	SUBTOTAL COSTO (G+H+I)	\$					
	K	IMPUESTOS	%					
		SUBTOTAL J	\$					
		TOTAL PRECIOSUNITARIO (J+K)	\$					

(*) El Gasto Financiero no puede superar al porcentaje resultante de la aplicación de la serie de Tasas de Interés de la Comunicación "A" 1828.3 del Banco Central de la República Argentina entre día inmediato anterior al primer día de plazo, según lo establecido en la Reglamentación del Dto. 941-PEN-91 (Aplicación de la Ley N 23.928).



GOBIERNO DE LA CIUDAD AUTÓNOMA DE BUENOS AIRES
Jefatura de Gabinete de Ministros
Secretaría de Transporte y Obras Públicas
Subsecretaría de Obras

ANEXO I. Modelo de Carta de Presentación

Buenos Aires,.....
Señores
Gobierno de la Ciudad Autónoma de Buenos Aires
Jefatura de Gabinete de Ministros
Av. Martín García N° 346, piso 5°
República Argentina

La (Empresa, y/o Unión Transitoria).....en adelante el Oferente, representada legalmente por el / los señor/espresenta/n su oferta y declara/n su conocimiento y conformidad con lo establecido en los PLIEGOS DE BASES Y CONDICIONES de la obra denominada: (COMPLETAR), que es objeto de la LICITACION PUBLICA N° “.....”
Dicha Oferta cubre todos los trabajos, incluyendo mano de obra, materiales, equipos y demás elementos necesarios para llevar a cabo la totalidad de los trabajos ofertados, a los precios cotizados.

El Oferente declara expresamente que:

La oferta se ajusta íntegramente a los Documentos de la Licitación, a las disposiciones establecidas y a los documentos suministrados por el Gobierno de la Ciudad Autónoma de Buenos Aires a los Oferentes.

La presentación no está impedida o afectada por ninguna de las incompatibilidades que se establecen en los Documentos de Licitación.

Declara/n bajo juramento encontrarse al día con sus obligaciones previsionales, impositivas y laborales.

La Oferta es válida y permanecerá vigente por el lapso y en los términos establecidos en el Pliego de Bases y Condiciones Particulares (PBCP),

Declara/n, asimismo bajo juramento que es de su conocimiento la configuración, naturaleza del terreno y condiciones en que se realizará la obra y asume/n la responsabilidad inherente a su actividad comercial en lo que respecta a la determinación de los costos por el motivo citado.

Declara/n que ha/n examinado y acepta/n sin reserva lo estipulado en los Documentos Licitatorios y sus Circulares. Que asimismo ha/n estudiado con cuidado todos los ítems y cantidades mostradas en las “Planillas de Cómputo y Cotización”, y revisado con cuidado la exactitud de cada frase y cada palabra incluida en esta Oferta y sus anexos.

Que ha/n efectuado un examen cuidadoso de tales Documentos Licitatorios y sus Circulares y de las condiciones generales y locales que podrán ser encontradas durante la ejecución de cualquier parte de la obra.

Que ha/n recogido la información necesaria para la elaboración del plan general de operaciones, el plan de trabajo, el plan de Inversiones, los equipos afectados a la ejecución de las obras, el cronograma de necesidades de personal; como asimismo, cualquier otro elemento que pudiese en alguna forma afectar al plazo de ejecución o el costo de la obra.

El Gobierno de la Ciudad Autónoma de Buenos Aires no será responsable por cualquier error u omisión en la preparación de esta Oferta.

Declara/n la veracidad y exactitud de toda la información proporcionada, y autoriza/n mediante la presente, a que cualquier persona humana o jurídica suministre al Gobierno de la Ciudad Autónoma de Buenos Aires o a sus representantes autorizados toda la información que ese organismo considere necesaria para verificar la documentación que se presenta, y en caso de comprobarse cualquier incorrección en la misma se da por notificado que el Gobierno de la Ciudad Autónoma de Buenos Aires tiene el derecho de invalidar su participación.

Que se compromete/n a proporcionar cualquier información adicional que le fuera requerida, entendiendo que se refiere única y exclusivamente a aclaraciones sobre la documentación presentada.

Que las divergencias, errores o incompatibilidades entre los distintos documentos de la Oferta presentada pueden ser motivo suficiente para eliminar su participación.

Que en caso de ser invalidada su participación por las causales precedentes o por incumplimiento a las condiciones estipuladas en los Documentos Licitatorios, renuncia/n a cualquier reclamación o



GOBIERNO DE LA CIUDAD AUTÓNOMA DE BUENOS AIRES
Jefatura de Gabinete de Ministros
Secretaría de Transporte y Obras Públicas
Subsecretaría de Obras

indemnización, reconociendo derecho al Gobierno de la Ciudad Autónoma de Buenos Aires a realizar la eliminación de su participación a su exclusivo juicio.

Que renuncia/n a cualquier reclamación o indemnización en caso de error en la interpretación de los Documentos Licitatorios del llamado y demás documentos del Contrato.

Que no tiene/n relación de dependencia ni vinculación directa o indirecta con el Gobierno de la Ciudad Autónoma de Buenos Aires ni con sus directivos o funcionarios.

Que en el caso de resultar adjudicatario, se compromete/n a presentar la Garantía de Cumplimiento de Contrato, así como también a firmar la Contrata dentro del plazo fijado por el Gobierno de la Ciudad Autónoma de Buenos Aires.

Que en el caso que no mantuviera/n la Oferta por el plazo indicado, que no presentase/n la Garantía de Cumplimiento de Contrato a satisfacción del Gobierno de la Ciudad Autónoma de Buenos Aires, o que no firmase/n el Contrato dentro del plazo fijado por el Gobierno de la Ciudad Autónoma de Buenos Aires, se perderá la garantía de Oferta.

Atentamente.

Firma/s del/los Representante/s Legal/es

Nombre de la Empresa o UT

Sello de la empresa/Unión Transitoria



GOBIERNO DE LA CIUDAD AUTÓNOMA DE BUENOS AIRES
Jefatura de Gabinete de Ministros
Secretaría de Transporte y Obras Públicas
Subsecretaría de Obras

ANEXO II. Modelo de formulario de la propuesta

Buenos Aires,
Señores
Gobierno de la Ciudad Autónoma de Buenos Aires
Jefatura de Gabinete de Ministros
Av. Martín García N° 346, piso 5°
Buenos Aires
República Argentina

La (Empresa, y/o Unión Transitoria).....en adelante el Oferente, representada legalmente por el/los señor/es..... presenta/n su oferta de conformidad con lo establecido en el PLIEGO DE BASES Y CONDICIONES de la obra denominada “y que es objeto de la LICITACION PUBLICA N° “.....” Dicha Oferta cubre todos los trabajos, incluyendo mano de obra, materiales, equipos y demás elementos necesarios para llevar a cabo la totalidad de los trabajos ofertados y su mantenimiento en buen estado de conservación hasta la recepción definitiva.

Se presenta/n así como oferente/s comprometiéndose, si le/s fueran adjudicadas, a realizar las obras licitadas por el régimen de contratación especificado en la documentación, efectuando los trámites que sean necesarios para cumplirlas satisfactoriamente con arreglo a los documentos que integrarán el contrato y formula/n la siguiente propuesta:

Presupuesto oficial: (\$.....). El monto total cotizado es de pesos..... (\$.....) Se acompañan los siguientes elementos: enumeración de los elementos que acompañan la Propuesta

Atentamente.

Firma/s proponente/s

Firma/s representante/s legal/es

Firma/s representante/s técnico/s

(Aclaraciones de firma/s)

Nombre de la Empresa, o UT

Sello de la Empresa, o UT



GOBIERNO DE LA CIUDAD AUTÓNOMA DE BUENOS AIRES
Jefatura de Gabinete de Ministros
Secretaría de Transporte y Obras Públicas
Subsecretaría de Obras

ANEXO III. "Ley N° 269 TEXTO CONSOLIDADO POR LA LEY N° 6.347"

LEY P- N° 269

Artículo 1° - Créase en el ámbito de la Ciudad Autónoma de Buenos Aires el Registro de Deudores/as Alimentarios/as Morosos/as que funcionará en el área de la Secretaría de Justicia y Seguridad.

Artículo 2° - Las funciones del Registro son:

a) Llevar un listado de todos/as aquellos/as que adeuden total o parcialmente tres cuotas alimentarias consecutivas o cinco alternadas, ya sean alimentos provisorios o definitivos fijados u homologados por sentencia firme.

b) Expedir certificados ante requerimiento simple de persona humana o jurídica, pública o privada, en forma gratuita.

Artículo 3° - La inscripción en el Registro o su baja se hará sólo por orden judicial, ya sea de oficio o a petición de parte.

Artículo 4° - Las Instituciones y los Organismos Públicos de la Ciudad Autónoma de Buenos Aires no pueden abrir cuentas corrientes, otorgar tarjetas de crédito, habilitaciones, concesiones, licencias o permisos a quienes se encuentren incluidos en el Registro de Deudores Alimentarios Morosos. En caso de tener que designar como personal de planta permanente, transitoria o personal contratado, la Dirección de Recursos Humanos debe notificar detalladamente la nueva relación laboral o contractual al Registro a fin de que éste lo comunique al Juez, si correspondiere.

Artículo 5° - Es requisito para otorgar o renovar un crédito en el Banco de la Ciudad de Buenos Aires el certificado mencionado en el artículo anterior. Si del mismo surge la existencia de una deuda alimentaria, la entidad otorgante debe retener el importe respectivo y depositarlo a la orden del juez interviniente.

Artículo 6° - Se exceptúa de lo normado en el artículo 4° a quien solicite licencia de conductor para trabajar. En este caso se le otorgará una licencia provisoria por única vez que caducará al año de otorgada, sólo podrá ser renovada en caso de acreditar la baja en el Registro de conformidad con lo establecido en artículo 3°.

Artículo 7° - Los proveedores de todos los organismos del Gobierno de la Ciudad deben, como condición para su inscripción como tales, adjuntar a sus antecedentes una certificación en la que conste que no se encuentran incluidos en el Registro. En el caso de las personas jurídicas tal requisito debe ser cumplimentado por la totalidad de sus directivos.

Artículo 8° - Cuando la explotación de un negocio, actividad, instalación, industria o local con habilitación acordada cambie de titularidad, debe requerirse al Registro de Deudores Alimentarios la certificación respectiva del enajenante y adquirente, ya sean personas humanas o los máximos responsables, en el caso de tratarse de personas jurídicas. De comprobarse la existencia de deuda alimentaria, la transferencia no quedará perfeccionada hasta tanto se regularice la situación.

Artículo 9° - El Tribunal con competencia electoral debe requerir al Registro la certificación mencionada en el art. 5° respecto de todos los/las postulantes a cargos electivos de la Ciudad. Tal certificación es requisito para su habilitación como candidato/a.

Artículo 10 - La Dirección de Recursos Humanos del Gobierno de la Ciudad Autónoma de Buenos Aires deberá requerir al Registro la certificación mencionada en el art. 5° respecto de las designaciones de Ministros/as del Poder Ejecutivo, Directores/as de Agencia, Secretarios/as, Subsecretarios/as, Directores/as Generales, Directores/as Generales Adjuntos/as, Plantas de Gabinete y todo aquel funcionario/a propuesto/a por el Gobierno de la Ciudad para ocupar cargos con responsabilidad funcional. En su caso, debe notificar detalladamente la nueva relación laboral o contractual al Registro, a fin de que este lo comunique al Juez, si correspondiere.

Artículo 11 - El Consejo de la Magistratura debe requerir al Registro la certificación mencionada en el artículo 4° respecto de todos los postulantes a desempeñarse como magistrados o funcionarios del Poder Judicial. En caso de comprobarse la existencia de deuda alimentaria, el postulante no podrá participar del concurso o ser designado en el ámbito judicial mientras no se reciba la comunicación judicial de cancelación de la deuda. Similar requisito se exigirá a los postulantes a integrar el Superior Tribunal de Justicia y sus funcionarios.

Artículo 12 - El Gobierno de la Ciudad invitará a empresas e instituciones privadas con sede o que desarrollen su actividad en la Ciudad, a requerir informes al Registro según lo prescripto en la presente ley. Se deja constancia que las referencias al/los organismo/s consignados se refieren al/los mencionado/s en la norma o aquel/los que actualmente los hubieren sustituido en las atribuciones y funciones previstas en la presente.



GOBIERNO DE LA CIUDAD AUTÓNOMA DE BUENOS AIRES
Jefatura de Gabinete de Ministros
Secretaría de Transporte y Obras Públicas
Subsecretaría de Obras

ANEXO III – LEY Nº 269 CPN FORMULARIOS DE REGISTRO DE DEUDORES ALIMENTARIOS Y MOROSOS.

GOBIERNO DE LA CIUDAD DE BUENOS AIRES
REGISTRO DE DEUDORES ALIMENTARIOS MOROSOS

Nº Certificado 1073

G.C.B.A Validez de la Certificación: 60 días corridos

Buenos Aires

NO SE REGISTRA ANOTACION DE LOS REQUERIDOS

CERTIFICADO

Apellido del Requerido: Nombres del Requerido:

Tipo y N° de Documento:

..... Cargo:

Apellido del Requerido: Nombres del Requerido:

Tipo y N° de Documento:

..... Cargo:

Apellido del Requerido: Nombres del Requerido:

Tipo y N° de Documento:

..... Cargo:

Apellido del Requerido: Nombres del Requerido:

Tipo y N° de Documento:

..... Cargo:

Apellido del Requerido: Nombres del Requerido:

Tipo y N° de Documento:

..... Cargo:

Apellido del Requerido: Nombres del Requerido:

Tipo y N° de Documento:

..... Cargo:

Apellido del Requerido: Nombres del Requerido:

Tipo y N° de Documento:

..... Cargo:

FIRMA Y ACLARACION DEL RESPONSABLE

REGISTRO DE DEUDORES ALIMENTARIOS MOROSOS

Nº Certificado Nº 876

Validez de la Certificación: 60 días corridos

Buenos Aires

NO SE REGISTRA ANOTACION DEL REQUERIDO

CERTIFICADO

Apellido del Requerido: Nombres del Requerido:

Domicilio:

Tipo y N° de Documento (EXTR):

Tipo y N° de Documento:

Apellido y Nombre Madre:

Apellido y Nombre Padre:

Nacionalidad: Profesión:

Fecha de Nacimiento: Nupcias:

Estado Civil:

Apellido y Nombre Cónyuge:

Solicitante: Tipo y N° de Documento:

FIRMA Y ACLARACION DEL RESPONSABLE



GOBIERNO DE LA CIUDAD AUTÓNOMA DE BUENOS AIRES
Jefatura de Gabinete de Ministros
Secretaría de Transporte y Obras Públicas
Subsecretaría de Obras

ANEXO IV MODELO DE CONTRATA

Entre el Gobierno de la Ciudad Autónoma de Buenos Aires, que en adelante se denominará EL COMITENTE, representado en este acto por _____ de la Jefatura de Gabinete de Ministros, con domicilio en Av. Martín García 346 y la firma _____, CUIT N° _____, con domicilio legal en _____, de la Ciudad Autónoma de Buenos Aires representada en este acto por _____ con D.N.I. N° _____, en su carácter de _____ de la firma que en adelante se denominará EL CONTRATISTA, se celebra contenida en las cláusulas siguientes:-----

CLÁUSULA PRIMERA: En vista que EL COMITENTE adjudicó a EL CONTRATISTA, la Licitación Pública N° _____, que tramitó por Expediente N° _____, llamada para ejecutar los trabajos de _____, encomendados conforme a Pliegos en los plazos, condiciones y precios fijados en la Oferta por EL CONTRATISTA, ambas partes proceden a formalizar el Contrato que ha quedado celebrado en virtud de los hechos expuestos.-----

CLÁUSULA SEGUNDA: EL CONTRATISTA se obliga a ejecutar para EL COMITENTE, a su costo y por su exclusiva cuenta, los ya indicados trabajos en los términos que se expresan en los Pliegos de Condiciones del llamado.-----

CLÁUSULA TERCERA: Dichos trabajos serán ejecutados por EL CONTRATISTA de acuerdo con los documentos que se inician a continuación y prevalecen en el orden en que se indican: -----

- a) Pliego de Condiciones Generales-----
- b) Pliego de Bases y Condiciones Particulares y Circulares Aclaratorias-----
- c) Pliego de Especificaciones Técnicas y Circulares Aclaratorias.-----
- d) Planos Generales y planillas.-----
- e) Planos de detalle.-----
- f) Oferta.-----
- g) Contrata.-----

Se deja constancia que en caso de discrepancias en los planos entre la dimensión apreciada a escala y la expresada en cifras o letras, prevalecerá esta última.-----

CLÁUSULA CUARTA: El precio de los trabajos es el que surge de la planilla de cotización, presentada por EL CONTRATISTA, que ofertará un monto total de Oferta de Pesos.....(\$ _____) que se adjunta como Anexo de esta Contrata.-----

CLÁUSULA QUINTA: EL CONTRATISTA se compromete a ejecutar la totalidad de los trabajos encomendados dentro del plazo de obra, que se fija en _____ () días corridos contados a partir de la fecha de comienzo de los trabajos fijados en el Acta de Inicio.-----

CLÁUSULA SEXTA: Las controversias de cualquier naturaleza que pudieren suscitarse con motivo de la presente Contrata, serán resueltas por los Juzgados en lo Contencioso Administrativo y Tributario de la Ciudad Autónoma de Buenos Aires, aceptando expresamente EL CONTRATISTA, la competencia de estos, con renuncia a cualquier otra jurisdicción o competencia.-----

Se otorgan y firman tres (3) ejemplares de un mismo tenor y a un solo efecto en la Ciudad Autónoma de Buenos Aires, a los _____ días del mes de _____ del año _____.



GOBIERNO DE LA CIUDAD AUTÓNOMA DE BUENOS AIRES
Jefatura de Gabinete de Ministros
Secretaría de Transporte y Obras Públicas
Subsecretaría de Obras

ANEXO V – PLANILLA DE ESTRUCTURA DE PONDERACION S/LEY N° 2809. Texto consolidado Ley N° 6.347

OBRA: Parque de la Innovación - Licitación 4 - Eje Central y Áreas Verdes		
RUBROS	% DE INCIDENCIA	FUENTE DE INFORMACION
MANO DE OBRA	34,00	INDICE DE EVOLUCION DEL COSTO SALARIAL DE LA ACTIVIDAD DE LA CONSTRUCCION DE DGEYC-GCBA
SOLADOS	10,00	DIRECCION GENERAL DE ESTADISTICA Y CENSOS DEL GCBA. IIC COD. 014375402
HORMIGON ELABORADO	9,00	DIRECCION GENERAL DE ESTADISTICA Y CENSOS DEL GCBA. IIC COD. 011545401
INSTALACIÓN SANITARIA	6,00	DIRECCION GENERAL DE ESTADISTICA Y CENSOS DEL GCBA. IIC COD. 71363201
INSTALACION ELECTRICA	10,00	DIRECCION GENERAL DE ESTADISTICA Y CENSOS DEL GCBA. IIC COD. 110463401
PAISAJE	12,00	DIRECCION GENERAL DE ESTADISTICA Y CENSOS DEL GCBA. IIC COD. 181611122
EQUIPOS / AMORTIZACION EQUIPOS	3,00	DECRETO 1295/2002 ART 15 inc. j) Equipos-Amortización de equipos INDEC
TRANSPORTE	3,00	Dirección General de Estadísticas y Censos del GCBA Cod. 140333601 Gasoil
COSTO FINANCIERO	3,00	BNA-TNA
GASTOS GENERALES	10,00	DECRETO 1295/2002 ART. 15 ITEM p) DEL ANEXO INDEC
TOTAL	100,00	



GOBIERNO DE LA CIUDAD AUTÓNOMA DE BUENOS AIRES
Jefatura de Gabinete de Ministros
Secretaría de Transporte y Obras Públicas
Subsecretaría de Obras

LEY N° 2809 – Texto consolidado Ley N° 6.347

Artículo 1°.- Establécese el Régimen de Redeterminación de Precios aplicable a los contratos de obra pública regidos por la Ley Nacional N° 13.064 #. El presente régimen será aplicable, con los alcances y modalidades previstas en esta Ley y su reglamentación, a los contratos de servicios, de servicios públicos y de suministros en los cuales expresamente se establezca la aplicación de esta norma. El principio rector de la redeterminación de precios es el mantenimiento de la ecuación económica financiera de los contratos y destinado exclusivamente a establecer un valor compensatorio del real incremento del costo sufrido por el proveedor. Se encuentran excluidas del régimen que se establece en la presente Ley las concesiones con régimen propio y cobro directo al usuario, de concesión de Obra y de servicios, licencias y permisos.

Artículo 2°.- Los precios de los contratos, correspondientes a la parte faltante de ejecutar, podrán ser redeterminados a solicitud de la contratista cuando los costos de los factores principales que los componen, identificados en el artículo 4° de la presente Ley, adquieran la variación promedio que establezca el Poder Ejecutivo.

Artículo 3°.- Los precios de los contratos se redeterminarán y certificarán a partir del mes en que los costos de los factores principales que los componen hayan adquirido una variación de referencia promedio que supere el límite indicado en el artículo 2°. Los nuevos precios que se determinen serán establecidos en el Acta de Redeterminación de Precios que el Contratista y la Comitente suscribirán al concluir el procedimiento normado en la presente ley.

Artículo 4°.- Los nuevos precios se determinarán ponderando los siguientes factores según su probada incidencia en el precio total de la prestación:

- a) El precio de los materiales y de los demás bienes incorporados a la obra o servicio.
- b) El costo de la mano de obra.
- c) La amortización de equipos y sus reparaciones y repuestos.
- d) Todo otro elemento que resulte significativo a criterio del comitente.

Artículo 5°.- Los precios de referencia a utilizar para el procedimiento de redeterminación serán los informados por el Instituto Nacional de Estadística y Censos, la Dirección de Estadística dependiente de la Administración Gubernamental de Ingresos Públicos del GCABA o el organismo que la reemplace, o por otros organismos públicos especializados, aprobados por el comitente, para el mismo período.

Artículo 6°.- Los precios de los contratos se redeterminarán y certificarán según corresponda de acuerdo a las pautas y metodología que dictará oportunamente el Poder Ejecutivo.

Artículo 7°.- La variación promedio de los precios, siempre que se cumpla el supuesto del artículo 2° de la presente, se tomará como base de adecuación provisoria de los precios del contrato, autorizándose a los comitentes a certificar las obras o servicios que se ejecuten en los períodos que corresponda con los precios adecuados mediante el factor de adecuación de precios pertinente y conforme lo fije la reglamentación de la presente.

Una vez finalizado el procedimiento de redeterminación establecido en la presente Ley, se certificarán las diferencias en más o en menos según corresponda. Se podrán certificar adecuaciones provisionales sucesivas, siempre que se cumpla el supuesto del artículo 2° de la presente.

Artículo 8°.- Los aumentos de las alícuotas impositivas, aduaneras o de cargas sociales trasladables al consumidor final, serán reconocidos en el precio a pagar a los contratistas a partir del momento en que entren en vigencia las normas que los dispongan, en su probada incidencia.

Las reducciones de las alícuotas impositivas, aduaneras o de cargas sociales trasladables al consumidor final, serán deducidas del precio a pagar.

Artículo 9°.- La suscripción del Acta de Redeterminación de Precios, con la que culmina el proceso de redeterminación de precios, implica la renuncia automática de la contratista a todo reclamo por mayores costos, intereses, compensaciones, gastos o supuestos perjuicios de cualquier naturaleza resultantes del proceso de redeterminación.

Artículo 10.- Las obras, servicios y bienes que no se hayan ejecutado, prestado o entregado en el momento previsto contractualmente, por causas imputables al contratista, se liquidarán con los precios correspondientes a la fecha en que debieron haberse cumplido, sin perjuicio de las penalidades que pudieren corresponder.



GOBIERNO DE LA CIUDAD AUTÓNOMA DE BUENOS AIRES
Jefatura de Gabinete de Ministros
Secretaría de Transporte y Obras Públicas
Subsecretaría de Obras

Artículo 11.- El Poder Ejecutivo podrá acordar la aplicación de la normativa nacional vigente en materia de redeterminación de precios, en aquellos casos de obras o servicios que se realicen con financiamiento mixto, sea proveniente del Estado nacional o estados Provinciales. Asimismo, los contratos que cuentan con financiación de organismos multilaterales de los cuales la Nación Argentina forma parte, se regirán por las condiciones acordadas en los respectivos contratos de préstamo y supletoriamente por la presente ley.

Cláusula Transitoria 1ª.- En los casos de Licitaciones con oferta económica presentada en sobre cerrado y que a la fecha de entrada en vigencia de la presente ley se encuentre sin abrir, el comitente podrá optar entre dejar sin efecto la licitación o solicitar a los oferentes calificados la aceptación de la aplicabilidad a su oferta del régimen establecido en la presente. En el caso que los oferentes de las licitaciones mencionadas en este artículo desistieran de la aplicación del presente régimen, no serán pasibles de penalización por este motivo, aun cuando hubiere penalizaciones previstas en los pliegos de Bases y Condiciones. En estos contratos, un DIEZ POR CIENTO (10%) del precio total del contrato se mantendrá fijo e inamovible durante la vigencia del mismo, tal cual estaba establecido en la normativa anterior.

Cláusula Transitoria 2ª.- En los casos de obras adjudicadas, con contratos firmados sin inicio de obra o contratos en ejecución, el contratista podrá acogerse al régimen de la presente ley. Para ello, deberá notificar fehacientemente al GCABA en el plazo de VEINTE (20) días a contar desde la reglamentación de la presente ley. Los precios de los contratos serán redeterminados a precios del mes de entrada en vigencia de la presente ley, desde los precios del último Acta de Redeterminación aprobada o desde los precios básicos de contrato, según corresponda, utilizando a tal efecto el siguiente procedimiento:

A. Se consideraran las variaciones de referencia operadas desde la última redeterminación aprobada o desde los precios básicos de contrato, conforme lo dispuesto por el artículo 1° del DNU N° 2/2003 #.

B. Se desagregara la mano de obra, la cual se ajustará de conformidad con las variaciones del o los convenios colectivos de la o las actividades que correspondan.

C. A los precios que correspondan de acuerdo a la última variación de referencia del artículo 1° del D.N.U. N° 2/03 #, con las modificaciones del inciso B, se adicionará un periodo de ajuste desde esa fecha, hasta la entrada en vigencia de la presente ley, independientemente del porcentaje de variación promedio de los precios ocurrida en este último período.

D. Los precios así obtenidos serán de aplicación al faltante de obra existente a la fecha de entrada en vigencia de la presente ley.

E. Las redeterminaciones que correspondan a períodos anteriores a la fecha de entrada en vigencia de la presente ley serán calculadas conforme las disposiciones del D.N.U. N° 02/2003 # y su Decreto Reglamentario N° 2119/2003 #, con excepción de lo dispuesto por el artículo 5° del D.N.U N° 02/2003 #.

Desde esta redeterminación en adelante los precios se redeterminarán de conformidad con las reglas de la presente ley. Un DIEZ POR CIENTO (10%) del precio total del contrato se mantendrá fijo e inamovible durante la vigencia del mismo, tal cual estaba establecido en la normativa anterior.

Observaciones Generales:

La presente norma contiene remisiones externas

DECRETO N° 127 /14

APRUEBA LA REGLAMENTACIÓN DEL RÉGIMEN DE REDETERMINACIÓN DE PRECIOS -
CONTRATOS DE OBRA PÚBLICA - CONTRATOS DE LOCACIÓN DE SERVICIOS Y DE SERVICIOS
PÚBLICOS - PROCEDIMIENTO ESPECÍFICO PARA LOS CONTRATOS DE SUMINISTROS - OFERTAS
ECONÓMICAS QUE HUBIERAN SIDO PRESENTADAS CON ANTERIORIDAD A LA FIJACIÓN DEL
PORCENTAJE DE VARIACIÓN PROMEDIO

Buenos Aires, 03 de abril de 2014

VISTO: La Ley Nacional N° 13.064, las Leyes Nros. 2.095, 2.809 y sus modificatorias, los Decretos Nros. 1.312/08, 159/09 y el 49/13, y el Expediente electrónico N° 2014-03510888- MGEYA-DGRP, y

CONSIDERANDO: Que mediante la Ley N° 2.809 se estableció un "Régimen de Redeterminación de Precios", aplicable a los contratos de obra pública regidos por la Ley Nacional N° 13.064 y a los contratos de locación de servicios y de servicios públicos que expresamente así lo establezcan;



GOBIERNO DE LA CIUDAD AUTÓNOMA DE BUENOS AIRES
Jefatura de Gabinete de Ministros
Secretaría de Transporte y Obras Públicas
Subsecretaría de Obras

Que a través de la modificación efectuada a la Ley N° 2.809 por su similar N° 4.763, se dispuso la aplicación del Régimen precitado, con los alcances y modalidades allí previstas, a los contratos de servicios, de servicios públicos y de suministros en los cuales expresamente se establezca la aplicación de la misma;

Que la Ley N° 2.809 establece que el principio rector de la redeterminación de precios es el mantenimiento de la ecuación económica financiera de los contratos, y que es destinado exclusivamente a establecer un valor compensatorio del real incremento del costo sufrido por el proveedor;

Que asimismo la Ley en estudio excluye del régimen las concesiones con régimen propio y cobro directo al usuario, de concesión de obra y de servicios, licencias y permisos;

Que por Decreto N° 1.312/08 se aprobó la reglamentación de la Ley N° 2.809;

Que en atención a ello, mediante la Resolución N° 543/MHGC/13 se estableció la "Metodología de Redeterminación de Precios" a la que debían ajustarse las adecuaciones provisorias y las redeterminaciones definitivas de los precios de los contratos alcanzados por dicha Ley;

Que al respecto, cabe destacar que los contratos de suministro y de servicios, se encuentran previstos en la Ley N° 2.095 y su modificatoria N° 4.764;

Que en consecuencia, a los fines de la aplicación efectiva de las modificaciones introducidas por la Ley N° 4.763, resulta necesario el dictado de la reglamentación correspondiente que contemple los nuevos supuestos alcanzados por el Régimen en estudio;

Que en este orden de ideas, teniendo en cuenta las modificaciones introducidas al "Régimen de Redeterminación de Precios" conforme fuera arriba detallado, resulta procedente, encomendar al Ministerio de Hacienda la aprobación de la "Metodología de Redeterminación de Precios", de conformidad con las previsiones establecidas en la Ley N° 4.763, y la presente reglamentación.

Por ello, y en uso de las facultades atribuidas por los Artículos 102 y 104 de la Constitución de la Ciudad Autónoma de Buenos Aires,

EL JEFE DE GOBIERNO
DE LA CIUDAD AUTONOMA DE BUENOS AIRES
DECRETA

Artículo 1°.- Apruébase la reglamentación del Régimen de Redeterminación de Precios establecido por la Ley N° 2.809, que como Anexo I (IF-2014-03566566-MHGC) forma parte integrante del presente Decreto.

Artículo 2°.- El Ministerio de Hacienda aprueba la Metodología de Adecuación Provisoria y Redeterminación Definitiva de Precios, como así también, fija el porcentaje de variación promedio de referencia necesario para habilitar el procedimiento de redeterminación de precios de los contratos, en base a las pautas que surgen de los artículos 4° y 5° de la Ley que por el presente se reglamenta.

Artículo 3°.- En los contratos de suministros, los Pliegos de Bases y Condiciones que regulen la contratación deberán prever el procedimiento específico de Redeterminación de Precios, previa intervención del Ministerio de Hacienda.

Artículo 4°.- Los Ministros, y Secretarios del Poder Ejecutivo, y los titulares de reparticiones con rango o nivel equivalente de las respectivas Jurisdicciones comitentes, aprueban las redeterminaciones definitivas de precios que deban efectuarse en los contratos de obras públicas, de servicios de mantenimiento regidos por la Ley N° 13.064, de servicios, de servicios públicos y de suministros.

Artículo 5°.- Los Ministros y Secretarios del Poder Ejecutivo, y los titulares de reparticiones con rango o nivel equivalente de las respectivas Jurisdicciones comitentes, aprueban las adecuaciones provisorias de



GOBIERNO DE LA CIUDAD AUTÓNOMA DE BUENOS AIRES
Jefatura de Gabinete de Ministros
Secretaría de Transporte y Obras Públicas
Subsecretaría de Obras

precios que deban efectuarse en los contratos de obras públicas, de servicios de mantenimiento regidos por la Ley

N° 13.064, de servicios, de servicios públicos y de suministros siempre que tuvieran previsto un mecanismo que habilite el procedimiento de redeterminación de precios.

Artículo 6°.- El titular de la Jurisdicción comitente podrá delegar en el Ministro de Hacienda o en funcionarios con rango no inferior a Director General la aprobación de las adecuaciones provisorias de precios que deban efectuarse en los contratos de obras públicas, de servicios de mantenimiento regidos por la Ley N° 13.064, de servicios, de servicios públicos y de suministros.

Artículo 7°.- Los contratos de obra, de locación de servicios y de servicios públicos que no se encuentren alcanzados por las disposiciones de la Ley N° 2.809, a los efectos de solicitar las adecuaciones provisorias de precios deberán ajustarse a las disposiciones del presente Decreto y de la Metodología de Adecuación Provisoria que apruebe el Ministerio de Hacienda.

Artículo 8°.- La Dirección General de Redeterminación de Precios dependiente del Ministerio de Hacienda deberá intervenir, con carácter previo a su aprobación por parte de la autoridad competente, en todos los proyectos de pliegos de bases y condiciones correspondientes a contrataciones de obras, de servicios, de servicios públicos y de suministros, que contengan cláusulas de redeterminación definitiva y adecuación provisorio de precios.

Artículo 9°.- El Ministerio de Hacienda dicta las normas complementarias, aclaratorias y operativas necesarias a los fines de la aplicación del Régimen de Redeterminación de Precios conforme lo dispuesto por la Ley N° 2.809 y la presente reglamentación.

Artículo 10.- Deróganse los Decretos Nros. 1.312/08, 159/09 y 49/13, y toda otra norma que se oponga a lo dispuesto en el presente Decreto.

Artículo 11.- El presente Decreto entra en vigencia a partir de los quince (15) días de su publicación en el Boletín Oficial de la Ciudad de Buenos Aires.

Artículo 12.- A las ofertas económicas que hubieran sido presentadas con anterioridad a la fijación del porcentaje de variación promedio de referencia que se establezca por aplicación del artículo 2° de la Ley N° 2.809, se les aplica un porcentaje de variación promedio de referencia de siete por ciento (7 %), o el que hubiera sido establecido por los pliegos de bases y condiciones respectivos.

Artículo 13.- El presente Decreto es refrendado por el señor Ministro de Hacienda y por el señor Jefe de Gabinete de Ministros.

Artículo 14.- Publíquese en el Boletín Oficial de la Ciudad de Buenos Aires; comuníquese a todos los Ministerios y Secretarías del Poder Ejecutivo y reparticiones con rango o nivel equivalente, a la Sindicatura General de la Ciudad de Buenos Aires y a la Procuración General de la Ciudad de Buenos Aires; y para su conocimiento y demás efectos pase a la Dirección General de Redeterminación de Precios del Ministerio de Hacienda. Cumplido, archívese. **MACRI - Grindetti - Rodríguez Larreta**

ANEXO - DECRETO N° 127/14

ANEXO I

Artículo 1°.- La presente reglamentación será aplicable a los contratos de obra, de servicios, y de suministros adjudicados y a aquellos que se encuentren en ejecución al momento de entrada en vigencia de la presente reglamentación.

Artículo 2°.- Los precios de los contratos, correspondientes a la parte faltante de ejecutar, podrán ser redeterminados a solicitud de la contratista cuando los costos de los factores principales que los componen



GOBIERNO DE LA CIUDAD AUTÓNOMA DE BUENOS AIRES
Jefatura de Gabinete de Ministros
Secretaría de Transporte y Obras Públicas
Subsecretaría de Obras

hayan adquirido un valor tal que reflejen una variación promedio de esos precios superior al porcentaje que determina el Ministerio de Hacienda, respecto del precio establecido en el contrato o al del precio surgido de la última redeterminación, según corresponda.

Artículo 3°.- La variación de referencia se determinará como máximo en forma trimestral, debiendo publicarse en el Boletín Oficial de la Ciudad de Buenos Aires. El porcentaje de la variación de referencia promedio así determinado permanecerá vigente y será aplicable hasta tanto se publique uno posterior, el que solo será aplicable a las ofertas que se presenten con posterioridad a la entrada en vigencia de la Resolución que lo fije. En los contratos donde se haya previsto el pago destinado al acopio de materiales o el otorgamiento de anticipos financieros, los montos abonados por dichos conceptos no estarán sujetos al “Régimen de Redeterminación” a partir de la fecha de su efectivo pago. Deben incluirse en los Pliegos de Bases y Condiciones de cada contrato la estructura de ponderación de insumos principales y las fuentes de información de los precios correspondientes.

Los nuevos precios que se determinen serán establecidos en el Acta de Redeterminación de Precios, la cual, deberá contener, como mínimo:

- a. La solicitud del contratista.
- b. Los precios redeterminados del contrato, con indicación del mes para el que se fijan dichos precios.
- c. El incremento de la obra, de servicio o del suministro, en monto y en porcentaje, correspondiente al período que se analiza.
- d. Los análisis de precios o la estructura de costos, como así también los precios o índices de referencia utilizados.
- e. En caso de obras públicas, la nueva curva de inversiones y el plan de trabajo aprobado.
- f. Constancia de que la suscripción del Acta de Redeterminación implica la renuncia automática de la contratista a todo reclamo, con el alcance previsto en el artículo 9° de la Ley.
- g. En caso de que existan adecuaciones provisionales aprobadas, el Acta deberá establecer expresamente la finalización del procedimiento de adecuación provisional correspondiente, consignando la diferencia en más o en menos que corresponderá ser certificada.

Artículo 4°.- Los adicionales y modificaciones de obra, de servicios y de suministros serán considerados a valores de la última redeterminación de precios aprobada, aplicándose asimismo las adecuaciones provisionales de precios que se encuentren aprobadas para el contrato a ese momento.

Artículo 5°.- Sin reglamentar.

Artículo 6°.- A los efectos del procedimiento de redeterminación de precios, la solicitud debe respetar la estructura presentada en la oferta, debiendo contemplarse las siguientes pautas:

- a) Se redeterminarán cada uno de los precios de los ítems que componen el contrato conforme la metodología que establezca a tal efecto el Ministerio de Hacienda,
- b) Los Pliegos de Bases y Condiciones de las contrataciones deben incluir como normativa aplicable la Ley N° 2.809 y la presente reglamentación. Asimismo, cada Jurisdicción debe incluir en la documentación licitatoria, la estructura de ponderación respectiva, conforme lo dispuesto en el artículo 3° de la presente reglamentación.
- c) La variación promedio debe calcularse como el promedio ponderado de las variaciones de precios de cada insumo, entre el mes en que se haya alcanzado el porcentaje de variación de referencia y el mes anterior a la presentación de la oferta, o el mes de la última redeterminación, según corresponda en cada caso.
- d) Las solicitudes de redeterminación de precios deben ser acompañadas de los antecedentes documentales e información de precios o índices que oportunamente indicará el Ministerio de Hacienda.
- e) Los nuevos precios que se determinen se aplicarán a la parte del contrato faltante de ejecutar, al inicio del mes en que se produzca la variación que el Ministerio de Hacienda establezca, de conformidad con lo dispuesto por el artículo 2° del presente Decreto.
- f) Los comitentes deberán adecuar, si correspondiere, el plan de trabajos y la curva de inversiones de la obra. El nuevo plan de trabajos y curva de inversiones deberá ser acordado en el Acta de Redeterminación de Precios prevista en el artículo 3° de la Ley y el artículo 3° de la presente reglamentación.
- g) El pago de cada certificado que incluya redeterminación de precios no puede ser liberado hasta que el contratista no presente una garantía de contrato a satisfacción del comitente de similar calidad que la



GOBIERNO DE LA CIUDAD AUTÓNOMA DE BUENOS AIRES
Jefatura de Gabinete de Ministros
Secretaría de Transporte y Obras Públicas
Subsecretaría de Obras

original aprobada, en reemplazo de la anterior, por un monto total del contrato actualizado, respetando el porcentaje estipulado en el contrato para dicha garantía.

g) Los contratos que no se hayan ejecutado o que no se ejecuten en el momento previsto, por causas imputables al contratista, se liquidarán con los precios correspondientes a la fecha en que debieron haberse cumplido, sin perjuicio de las penalidades que pudieren corresponder.

Artículo 7°.- En los contratos cuya redeterminación de precios se encuentre habilitada, el comitente a solicitud del contratista, certificará los avances de obra o servicios o de suministros ejecutados en los períodos que corresponda, adecuando los precios mediante la adición de un porcentaje equivalente a la variación promedio, conforme a la metodología que establezca al efecto el Ministerio de Hacienda.

La adecuación provisoria de precios se encuentra sujeta a la condición de que el contratista solicite la redeterminación de precios causada en modificaciones de costo que superen el porcentaje de la Variación Promedio exigido y que, al momento de la solicitud, el contrato no se encuentre totalmente ejecutado.

La adecuación de precios que se realice en aplicación del presente régimen tendrá carácter provisorio y es a cuenta de lo que en más o en menos resulte de la redeterminación definitiva de precios. Una vez finalizado el procedimiento de redeterminación, se certificarán las diferencias en más o en menos según corresponda.

En caso de encontrarse habilitado el procedimiento de redeterminación de precios, el contratista podrá solicitar nuevamente la adecuación provisoria.

Artículo 8°.-Sin reglamentar.

Artículo 9°.- Sin reglamentar.

Artículo 10.- Sin reglamentar.

Artículo 11.- Sin reglamentar.

Artículo 12.- Sin reglamentar.

RESOLUCIÓN N° 601/MHGC/14

APRUEBA LA METODOLOGÍA DE ADECUACIÓN PROVISORIA Y DE REDETERMINACIÓN DEFINITIVA DE PRECIOS DE LOS CONTRATOS DE OBRA PÚBLICA - SERVICIOS Y SUMINISTROS - PRECIOS - COSTOS - MONTOS - CONTRATISTAS - PONDERACIÓN DE PRECIOS - PLIEGOS DE BASES Y CONDICIONES - ADICIONALES DE OBRAS - ALICUOTAS - ADECUACIÓN PROVISORIA - DEFINITIVA - ACTA

Buenos Aires, 24 de abril de 2014

VISTO: La Ley N° 2.809, modificada por la Ley N° 4.763, el Decreto N° 127/14 y el Expediente N° 2014-4.516.857-MGEYA-DGRP, y

CONSIDERANDO: Que por la Ley N° 2.809 se estableció el régimen de redeterminación de precios aplicable a los contratos de obra pública y a los contratos de servicios, de servicios públicos y de suministros que expresamente lo establezcan;

Que mediante el artículo 2° del Decreto N° 127/14, reglamentario de la citada ley, se encomendó a este Ministerio la aprobación de la Metodología de Adecuación Provisoria y Redeterminación Definitiva de Precios, como así también la fijación del porcentaje de variación promedio de referencia necesario para habilitar el procedimiento de redeterminación de precios de los contratos, acorde a lo legalmente aprobado y a las pautas generales expresamente establecidas para la elaboración de dicha tarea;



GOBIERNO DE LA CIUDAD AUTÓNOMA DE BUENOS AIRES
Jefatura de Gabinete de Ministros
Secretaría de Transporte y Obras Públicas
Subsecretaría de Obras

Que por otra parte el artículo 9° del mencionado Decreto estableció que este Ministerio dicta las normas complementarias, aclaratorias y operativas necesarias a los fines de la aplicación del Régimen de Redeterminación de Precios conforme lo dispuesto por la Ley N° 2.809 y su reglamentación.

Que con el dictado de la Resolución N° 543/MHGC/13 se estableció la metodología a la que deberían ajustarse las adecuaciones provisorias y las redeterminaciones definitivas de los precios de los contratos alcanzados por la Ley N° 2.809;

Que atento la modificación de la Ley N° 2.809 por la Ley N° 4.763 y la experiencia recogida en la materia corresponde arbitrar los mecanismos necesarios para dotar de mayor celeridad y eficacia la tramitación de las nuevas adecuaciones provisorias y redeterminaciones definitivas de precios en los contratos de obra, servicios, servicios públicos y suministros;

Que a tales fines, se establecen pautas básicas a las que deberá ajustarse el procedimiento;

Que las adecuaciones provisorias y las redeterminaciones definitivas actualmente en curso, se sustanciarán por el presente régimen.

Por ello y conforme lo dispuesto en los artículos 2° y 9° del Decreto N° 127/14 y,

EL MINISTRO DE HACIENDA
RESUELVE

Artículo 1°.- Los precios de los contratos podrán ser redeterminados cuando los costos de los factores principales que los componen reflejen una variación de referencia promedio de esos precios, superior en un cuatro por ciento (4%) a los del contrato, o al surgido de la última redeterminación, según corresponda.

Artículo 2°.- Apruébase la metodología de adecuación provisorio y de redeterminación definitiva de precios de los contratos de Obra Pública, Servicios y Suministros, de acuerdo con los procedimientos descriptos en el ANEXO I, que forma parte integrante de la presente.

Artículo 3°.- Apruébase el formulario de solicitud de redeterminación definitiva y de adhesión al régimen de adecuación provisorio de precios, cuyo modelo obra como ANEXO II, que a todos sus efectos forma parte integrante de la presente.

Artículo 4°.- Derógase la Resolución N° 543/MHGC/13.

Artículo 5°.- La presente resolución entrará en vigencia a partir de la fecha de su publicación.

Artículo 6°.- Regístrese, publíquese en el Boletín Oficial de la Ciudad de Buenos Aires y comuníquese a todos los Ministerios y Secretarías del Poder Ejecutivo. Cumplido, gírese a la Dirección General de Redeterminación de Precios. Fecho, archívese. **Grindetti**

ANEXO RESOLUCIÓN N° 601/GCBA/MHGC/14

ANEXO - RESOLUCIÓN N° 601-MHGC/14 (copiar)

RESOLUCIÓN N° 730/MHGC/14

MODIFICACIÓN - ART 24 ANEXO I RESOLUCIÓN N° 601-MHGC-14 - METODOLOGÍA A LA QUE DEBEN AJUSTARSE LAS ADECUACIONES PROVISORIAS Y LA REDETERMINACIONES DEFINITIVAS DE PRECIOS - CONTRATOS ALCANZADOS POR LEY N° 2809 - PETICIÓN - REQUISITOS DE SDMISIBILIDAD - INFORMES - CONTENIDO



GOBIERNO DE LA CIUDAD AUTÓNOMA DE BUENOS AIRES
Jefatura de Gabinete de Ministros
Secretaría de Transporte y Obras Públicas
Subsecretaría de Obras

Buenos Aires, 12 de mayo de 2014

VISTO: La Ley N° 2.809, modificada por la Ley N° 4.763, el Decreto N° 127/2014, la Resolución N° 601/MHGC/2014 y el Expediente N° 2014-05363270-MGEYA-DGRP, y

CONSIDERANDO: Que por la Ley N° 2.809 se estableció el régimen de redeterminación de precios aplicable a los contratos de obra Pública y a los contratos de servicios, de servicios públicos y de suministros que expresamente lo establezcan;

Que mediante el artículo 2° del Decreto N° 127/2014 reglamentario de la citada Ley, se encomendó a este Ministerio la aprobación de la Metodología de Adecuación Provisoria y Redeterminación Definitiva de Precios, como así también la fijación del porcentaje de variación promedio de referencia necesario para habilitar el procedimiento de redeterminación de precios de los contratos, acorde a lo legalmente aprobado y a las pautas generales expresamente establecidas para la elaboración de dicha tarea;

Que por otra parte el artículo 9° del mencionado Decreto estableció que este Ministerio dicta las normas complementarias, aclaratorias y operativas necesarias a los fines de la aplicación del Régimen de Redeterminación de Precios conforme lo dispuesto por la Ley 2809 (Texto consolidado por la Ley N° 6.347);

Que con el dictado de la Resolución N° 601/MHGC/2014 se estableció la metodología a la que deben ajustarse las adecuaciones provisorias y la redeterminaciones definitivas de los precios de los contratos alcanzados por la Ley N° 2.809;

Que en oportunidad de proceder a la puesta en vigencia de la resolución citada en el considerando anterior, ha surgido la necesidad de proceder a una reelaboración de los términos del Artículo 24 del Anexo I de la misma.

Por ello y conforme lo dispuesto en los artículos 2 y 9 del Decreto N° 127/2014 y;

EL MINISTRO DE HACIENDA
RESUELVE

Artículo 1°.- Modifícase el Artículo 24 del Anexo I de la Resolución N° 601/MHGC/2014 el que quedará redactado como sigue: "Artículo 24: Recibida la petición y corroborado el cumplimiento de los requisitos de admisibilidad, la Dirección General de Redeterminación de Precios dependiente del Ministerio de Hacienda procederá a registrarla y a emitir el pertinente informe.

En caso de no encontrarse delegada la aprobación de la Adecuación provisoria en el Ministerio de Hacienda, deberá remitir la presentación a la Jurisdicción comitente para que emita el pertinente informe. En el informe se deberá:

- a) Verificar la procedencia de la solicitud presentada, en función de la documentación contractual obrante en la jurisdicción.
- b) En caso de no contar el Pliego de Bases y Condiciones con la estructura de ponderación de insumos principales, la jurisdicción comitente deberá aprobar en el plazo de treinta (30) días corridos de interpuesto el reclamo la estructura de ponderación que corresponda de acuerdo a las características de la obra o del servicio.
- c) Verificar la correspondencia de los índices utilizados y el cálculo de la variación de referencia a fin de determinar si se encuentra habilitado el procedimiento de redeterminación solicitado.



GOBIERNO DE LA CIUDAD AUTÓNOMA DE BUENOS AIRES
Jefatura de Gabinete de Ministros
Secretaría de Transporte y Obras Públicas
Subsecretaría de Obras

d) Determinar el porcentaje de variación a aprobar y el mes a partir del cual corresponde aplicar dicho porcentaje."

Artículo 2°.- La presente Resolución entrará en vigencia a partir de la fecha de su publicación.

Artículo 3°.- Regístrese, publíquese en el Boletín Oficial de la Ciudad de Buenos Aires y comuníquese a todos los Ministerios y Secretarías del Poder Ejecutivo. Cumplido, gírese a la Dirección General de Redeterminación de Precios, dependiente de este Ministerio. Fecho, archívese. **Grindetti**



GOBIERNO DE LA CIUDAD AUTÓNOMA DE BUENOS AIRES
Jefatura de Gabinete de Ministros
Secretaría de Transporte y Obras Públicas
Subsecretaría de Obras

ANEXO VI NORMAS DE HIGIENE Y SEGURIDAD PARA TODA CLASE DE TRABAJOS CIVILES MECANICOS Y ELÉCTRICOS
--

ESPECIFICACIONES TECNICAS

NORMAS DE HIGIENE Y SEGURIDAD PARA TODA CLASE DE TRABAJOS CIVILES MECANICOS Y ELECTRICOS

1.- Higiene, buen orden y limpieza de los lugares de trabajo y dependencias sanitarias. P. Ej. Tablas o maderas sueltas con clavos salientes.

2.- Vestimenta: Equipo y ropa de trabajo.

3.- Equipos de protección personal:

Casco
Zapatos de seguridad
Guantes
Antiparras o anteojos
Cinturón de seguridad
Protectores auditivos

4.- Luz de Obra: Tomado a la red a través de:

Tablero modular portátil con protección adecuada.

- a.- Llaves térmicas.
- b.- Interruptor diferencial en 220 V. y 380 V.
- c.- Fusibles adecuados.
- d.- Jabalina toma de tierra o toma a tierra Identificada.
- e.- Tomacorrientes bipolares y tripolares con tierra.

5.- Equipos y máquina eléctricas para elevación, transporte y corte.

- Mezcladoras – Trompos – Amasadoras: poleas y correas con resguardas adecuados.
- Sierra Circular – Resguardo y protección adecuados.
- Elevador de cangilones: guías y parantes apuntalados adecuadamente.

Topes de seguridad superior e inferior para cangilones:

1º Eléctrico A supervisar por Jefe de Seguridad.

2º Mecánico Freno de mano.

6.- Equipos y herramientas eléctricas portátiles con ficha de conexión y puesta a tierra adecuada, estarán terminantemente prohibidos los cables pelados con “palitos” de traba en las tomas.

- Punzonadoras.
- Rotopercutora.
- Amoladora angular.
- Agujereadora.
- Remachadora.
- Apisonadora.
- Vibradores
- Máquinas de soldar eléctrica estática y rotativa.
- Prolongadores 220 V. y 380 V.



GOBIERNO DE LA CIUDAD AUTÓNOMA DE BUENOS AIRES
Jefatura de Gabinete de Ministros
Secretaría de Transporte y Obras Públicas
Subsecretaría de Obras

- Lámparas Portátiles.

7.- Escaleras simples, doubles, extensibles, con plataforma y caballetes adecuados y en condiciones de uso.

Material:

- Madera
- Fibra para trabajos eléctricos
- Aluminio para albañilería.

Todas las escaleras de apoyo deben poseer zapatas antideslizantes y deben atarse, en su parte superior antes de comenzar a usarla, a un punto fijo.

8.- Medicina Laboral y Asistencia.

Servicio médico o clínica para atención en caso de lesiones.
Botiquín de 1º Auxilios.

9 – Protección contra Incendio.

Matafuegos adecuados en capacidad y carga del elemento extintor.

- CO2
- Polvo químico.
- Agua.

10.- Líquidos, gases invariables, tóxicos o ácidos.

- Manejo
- Almacenamiento
- Rótulos visibles.

11.- Herramientas manuales en condiciones seguras de uso.

Martillo – Maza – Arco de sierra – Pinzas – Alicates – Limas – Serruchos – Destornilladores
Puntas – Cortafríos, etc.

12.- Aparejos a cadena y polipastos.

Carga máxima
Ganchos
Cadena y roldanas
Sogas.

13.- Todas las lingas de acero, sogas de cáñamo, grilletes, cáncamos, ganchos, cadenas de eslabones deben ser inspeccionadas antes de su uso en obra, por la inspección y/o profesional idóneo. En todos los casos posibles deben tener indicado la carga admisible para elevar verticalmente.

14.- Andamios tubulares.

Verificar armado y cumplimiento de las condiciones indispensables de montaje y anclaje.

- 1.- Base asegurada contra hundimiento y/o ruedas de goma según el caso.
- 2.- Plataforma cubierta totalmente.
- 3.- Guardapié colocado.
- 4.- Barandas a 0,50 mts, y 1,15 mts.
- 5.- Tablones fijados a la base.



GOBIERNO DE LA CIUDAD AUTÓNOMA DE BUENOS AIRES
Jefatura de Gabinete de Ministros
Secretaría de Transporte y Obras Públicas
Subsecretaría de Obras

- 6.- Anclado contra vuelco.
- 7.- Los escalones a distancia a 30 cms. Ancho mínimo de 50 cms.
- 8.- Distancia máxima entre parantes: 2,40 mts.
- 9.- Ídem entre largueros: 1,90 mts.
- 10.- Altura máxima 4 veces el lado menor.

NOTA IMPORTANTE:

Si no se cumplen los puntos 2 y 3 totalmente, se debe usar cinturón de seguridad.

15.-Trabajos de altura.

- Se considera altura todo lugar de trabajo superior a 2 mts., medidos desde el suelo.
- En lugares altos se puede trabajar sin cinturón de seguridad cuando exista plataforma totalmente cubierta con tablones y con barandas dobles a 0,50 mts. Y 1 m. de altura y con guardapiés en los cuatro costados.
- Si el trabajo exige apoyarse en las barandas **SE DEBE USAR CINTURON DE SEGURIDAD**, aún en los lugares donde normalmente no se usa.
- Cuando se saca una parte de la baranda para subir o bajar material se debe utilizar **CINTURON DE SEGURIDAD** en dicha área.
- El área donde se haya retirado la baranda, debe ser, no sólo marcada con una cinta de seguridad sino también cerrada con sogas.

16.-Prohibición total, absoluta y terminante del uso, tenencia, distribución o venta de bebidas alcohólicas en el lugar de trabajo. Aquel operario que fuese encontrado transgrediendo tales prohibiciones será retirado de la obra en forma definitiva.

17.-Vigas y voladizos

Armaduras y barandillas adecuadas.

18.-Demolición, apuntalamiento, cuñas y refuerzos.

Cercar el lugar, colocar cintas de seguridad y carteles de aviso PELIGRO.

19.-Cercar, delimitar y señalizar los lugares peligrosos por posible caída de objetos y/o hundimiento de piso.

20.-Encofrados.

Tirantería y entablonado horizontales y de cierre lateral.

Distribución adecuada de puntales, chequeo de las cuñas.

Clavos, tiretas y puntales laterales.

21.-Equipo para soldar y/o corte oxiacetilénico o garrafas.

Deben poseer instalados todos los resguardos y protecciones de seguridad adecuados en tubos, manguera y picos.

Válvulas de seguridad

Válvulas arrestallamas.

Válvulas reguladoras de gas.

Manómetros, etc.

Asimismo deberán usarse las máscaras y/o antiparras adecuadas según el caso.

Está terminantemente prohibido cortar con electrodo.

22.- Amoladoras/ Discos de corte / Sensitivas.

En caso de usar amoladoras tanto las eléctricas como neumáticas, será obligatorio el uso de antiparras o anteojos de protección.



GOBIERNO DE LA CIUDAD AUTÓNOMA DE BUENOS AIRES
Jefatura de Gabinete de Ministros
Secretaría de Transporte y Obras Públicas
Subsecretaría de Obras

23.- Control del nivel de ruido de la obra.

Se dispondrán barreras acústicas con el fin de reducir las molestias ocasionadas por los ruidos provocados por las diferentes tareas de la obra, minimizando su impacto en las zonas aledañas.

Se prestará especial atención en aquellas tareas que generan mayores niveles de ruido, como ser, los movimientos de suelos, demoliciones, el hormigonado y las terminaciones.

Se utilizará maquinaria y equipos que se encuentren en buen estado, privilegiando los motores eléctricos.

Se dispondrán las fuentes de ruido, como ser compresores y generadores, lo más alejados posible de la zona de trabajo.

Barreras acústicas a utilizar:

Túnel para camión hormigonero:	Cierre de aberturas:	Refugio para martilleros	Cortinas acústicas
Se realizara con placas fenólicas	Se cubrirán las ventanas con madera o chapa antes de realizar tareas ruidosas en el interior.	Se realizara una pantalla y refugio acústica de 2.00m de ancho por 2.70m de altura. Será revestido con material absorbente en su cara interior.	Se utilizarán paneles de polímetro de alta densidad dentro de una lona impermeable.

TUNEL PARA CAMION HORMIGONERO

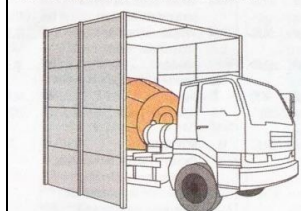

CIERRE DE ABERTURAS

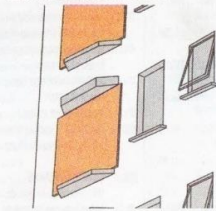

REFUGIO PARA MARTILLOS

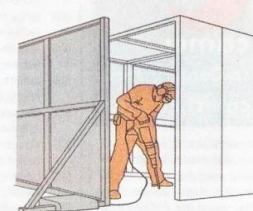

CORTINAS ACUSTICAS

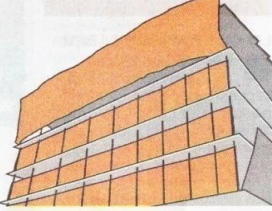



GOBIERNO DE LA CIUDAD AUTÓNOMA DE BUENOS AIRES
Jefatura de Gabinete de Ministros
Secretaría de Transporte y Obras Públicas
Subsecretaría de Obras

ANEXO VII SEGURO AMBIENTAL DE INCIDENCIA COLECTIVA

La Ley N° 25.675, "Ley General de Ambiente", establece los presupuestos mínimos para el logro de una gestión sustentable y adecuada del ambiente, la preservación y protección de la diversidad biológica y la implementación del desarrollo sustentable, e instaura en nuestro régimen legal el seguro ambiental al decir en su Art. 22 "Toda persona humana o jurídica, pública o privada, que realice actividades riesgosas para el ambiente, los ecosistemas y sus elementos constitutivos, deberá contratar un seguro de cobertura con entidad suficiente para garantizar el financiamiento de la recomposición del daño que en su tipo pudiera producir". Esta Ley rige en todo el territorio de la Nación y es de Orden Público (Art. 3°).

Por la Resolución N° 177/2007 de la Secretaría de Ambiente y Desarrollo sustentable se aprueban las normas operativas para la contratación del seguro previsto por el Art. 22 de la Ley 25.675, indicando las actividades que se consideran riesgosas para el ambiente en su Anexo 1.

Por la Resolución Conjunta N° 98/2007 Y 1973/2007 de la Secretaría de Finanzas y Secretaría de Ambiente y Desarrollo sustentable, se establecen las pautas básicas para las Condiciones contractuales de las Pólizas de Seguro de daño Ambiental de Incidencia Colectiva.

Conforme la Resolución N° 1398/2008 de la Secretaría de Ambiente y Desarrollo sustentable se establecen los montos mínimos asegurables de entidad suficiente, en función de lo previsto en el Art. 22 de la Ley 25.675 y en el Art.3 de la Resolución N° 177/2007.

Conforme los principios establecidos en materia de política ambiental, la legislación referida a lo ambiental en la Ciudad Autónoma de Buenos Aires deberá ser adecuada a los principios y normas fijadas en la Ley 25.675.

El Capítulo 4° de la Constitución de la Ciudad Autónoma de Buenos Aires bajo el título "Ambiente" establece que el ambiente es un patrimonio común y que "El daño ambiental conlleva prioritariamente la obligación de recomponer." (Art. 26)

En cumplimiento de las previsiones de la Constitución en materia ambiental, para la prevención y mejora de la calidad ambiental de la Ciudad se han dictado: la Ley L- N° 123 "Procedimiento de evaluación de Impacto Ambiental, su Decreto Reglamentario N° 1352/02 y modificatorios, en cuyo cuadro de usos se establece las actividades con relevante efecto ambiental, que en lo que nos compete, serán objeto del seguro ambiental.

A mayor abundamiento, se destaca que la ley local L - N° 2.214 de residuos peligrosos prevé expresamente, en sus artículos 23 y 32 inc. k), la obligatoriedad de la contratación de seguros de caución ambiental para los generadores de tales residuos.

La obligatoriedad del seguro ambiental, en el ámbito que nos ocupa, corresponde a toda actividad, obra o emprendimiento que pretenda desarrollarse o se encuentre en ejecución por personas humanas o jurídicas, públicas o privadas, en jurisdicción de la Ciudad Autónoma de Buenos Aires, siempre que sea susceptible de producir un relevante impacto ambiental o que detente un riesgo ambiental.

Como corolario de lo expuesto, la Gerencia Operativa Asuntos Legales de Seguros (DGCyC) asume que siempre que estemos ante actividades riesgosas para el ambiente por su relevante efecto ambiental, es dable exigir a todas las personas humanas o jurídicas con quienes contrata el GCABA, un Seguro Ambiental con cobertura de entidad suficiente para recomponer el daño, debiendo propiciar la toma de medidas al respecto.

Por ello, en el particular, ante la constatación de contrataciones que en su ejecución importen actividades riesgosas para el ambiente, en el marco de la Ley 25.675 "Ley General del Ambiente", la Resolución N°



GOBIERNO DE LA CIUDAD AUTÓNOMA DE BUENOS AIRES
Jefatura de Gabinete de Ministros
Secretaría de Transporte y Obras Públicas
Subsecretaría de Obras

177/2007 de la Secretaría de Ambiente y Desarrollo Sustentable, la Ley L – N° 123 GCBA, el Oto. 132/GCABA/2002, y la Resolución 554/MMAGC/2007, siendo exigible a terceros contratados contar con el seguro ambiental e involucrando la responsabilidad del GCABA, entendemos necesaria la incorporación de la exigencia de la contratación del Seguro Ambiental por el Adjudicatario en los pliegos de bases y Condiciones de las compras y contrataciones del Gobierno de la Ciudad y propugnamos su implementación.

Se detalla a continuación, en anexo 1, el Articulado para la exigencia de Póliza de Seguro Ambiental de incidencia Colectiva en los Pliegos de Bases y Condiciones Particulares para procesos de compras y contrataciones de bienes y servicios. Resulta fundamental destacar que dicho articulado deberá incluirse en todas aquellas contrataciones de servicios u obras consideradas como actividades con relevante efecto ambiental. A los fines indicativos se adjunta como Anexo II un listado de actividades con relevante efecto,

ANEXO 1-ARTICULADO SEGURO AMBIENTAL

Art. ... ACTIVIDAD RIESGOSA PARA EL AMBIENTE

Las actividades que demanda la prestación del servicio objeto de la presente licitación encuadran en el marco de la Ley 25.675 "Ley General del Ambiente", la Resolución N° 177/2007 de la Secretaría de Ambiente y Desarrollo Sustentable, la Ley L - N° 123, el Oto. 132/GCABA/2002, y la Resolución 554/MMAGC/2007, motivo por el cual el oferente deberá presentar junto con su oferta una Declaración Jurada de su capacidad para contratar el seguro ambiental exigible en el particular y de su compromiso a adoptar y desplegar en la prestación del servicio, todas las medidas preventivas, recaudos ambientales y acciones necesarias para disminuir el riesgo, de forma tal de asegurar la vigencia de la cobertura.

Art....SEGURO AMBIENTAL

a) Generalidades

El Adjudicatario deberá contratar el seguro ambiental que aquí se detalla. El oferente que resulte adjudicado, deberá contratar una la póliza del Seguro Ambiental con entidad suficiente para garantizar el financiamiento de la recomposición del daño que la prestación pudiera producir conforme lo normado por el Art. 22 de la Ley 25.675. La acreditación de la contratación de los seguros es condición ineludible para el inicio de la prestación contratada. La Compañía Aseguradora con la que contrate el adjudicatario las coberturas establecidas en este artículo deberá estar autorizada a funcionar y a comercializar Seguros Ambientales por la Autoridad competente en materia de seguros, la Superintendencia de Seguros de la Nación y por la Autoridad competente en materia ambiental, la Secretaría de Ambiente y Desarrollo Sustentable de la Nación, lo que deberá ser debidamente acreditado por el Adjudicatario. Una vez por año, o cada vez que modifique o cambie de compañía aseguradora, siempre con previa autorización del GCABA, o cada vez que el GCABA lo solicite, se presentará copia autenticada de la póliza.

b) Vigencia

El Seguro Ambiental deberá encontrarse vigente durante todo el período contractual, incluidas sus posibles prórrogas. Se encontrarán cubiertos todos los siniestros cuya causa haya acontecido y se haya denunciado durante la vigencia de la póliza. El adjudicatario deberá acreditar la constitución del mismo y su vigencia durante todo el período contractual, y sus posibles prórrogas, mediante la presentación de la póliza. Ante la falta de presentación mensual de los comprobantes que acrediten en forma fehaciente el pago de la prima del seguro contratado no se dará conformidad a las obras o servicios prestados. e) Particularidades de la Póliza En la póliza deberá indicarse que el Adjudicatario reviste el carácter de "Tomador", y que el "Asegurado" es el Gobierno de la Ciudad Autónoma de Buenos Aires y/o el Organismo descentralizado de Gobierno correspondiente. d) Responsabilidad del Adjudicatario En orden a determinar la suficiencia de la garantía prevista en la citada norma para la recomposición del daño se contemplan situaciones generales de riesgo, casos tipo y costos de remediación locales, sin considerar situaciones particulares que podrán originar aumento de los mismos, motivo por el cual, en el caso de superar niveles mínimos obligados en la póliza serán responsabilidad única del titular. El adjudicatario será el único responsable de los perjuicios que ocasionare al medioambiente y/o a terceros por la inobservancia o deficiencia del seguro ambiental



GOBIERNO DE LA CIUDAD AUTÓNOMA DE BUENOS AIRES
Jefatura de Gabinete de Ministros
Secretaría de Transporte y Obras Públicas
Subsecretaría de Obras

exigido en este artículo, y por las acciones u omisiones que pongan en riesgo la vigencia de la cobertura, quedando el GCABA exento de toda responsabilidad respecto de cualquier siniestro que se produjere en este caso. El incumplimiento por parte del adjudicatario de las exigencias establecidas en materia de seguro ambiental, causa de pleno derecho la rescisión del contrato.



GOBIERNO DE LA CIUDAD AUTÓNOMA DE BUENOS AIRES
Jefatura de Gabinete de Ministros
Secretaría de Transporte y Obras Públicas
Subsecretaría de Obras

ANEXO VIII - LISTADO INDICATIVO DE ACTIVIDADES CON RELEVANTE EFECTO

Actividades con Relevante Efecto Ambiental (AREA)
Aserradero y cepillado de madera.
Fabricación de carpintería metálica
Fabricación de estructuras metálicas para la construcción
Fabricación de herramientas manuales y sus accesorios
Fabricación de productos metálicos de tornería y/o matricería
Generación de energía térmica convencional (incluye producción de energía eléctrica mediante máquinas turbo diesel)
Captación, depuración y distribución de aguas subterráneas
Captación, depuración y distribución de fuentes superficiales.
Recolección, reducción y eliminación de desperdicios
Servicio de depuración de aguas residuales, alcantarillado y cloacas
Servicio de saneamiento público
Depósito de gases, hidrocarburos y sus derivados, y productos químicos
Construcción de grandes obras de infraestructura
Toda otra actividad que elabore o manipule sustancias inflamables, tóxicas, corrosivas, de alta reactividad química, infecciosas, teratogénicas, mutagénicas, carcinógenas o radiactivas. Materiales de construcción Clase 111 (sin exclusiones)
Centro de Compras
Supermercado total
Gas envasado
Estación de servicio -Combustibles líquidos, lubricantes, refrigerantes y otros aditivos
Estación de servicio -Gas Natural Comprimido
Empresa de Servicio de Seguridad (con depósito de municiones, armas o con polígono de tiro)
Penitenciaria, Reformatorio
Policía (Departamento Central)
Hospital. (Definidos según Res. SEC W 2385/80 -Res. M. W 423/87 del Ministerio de Salud y Acción Social -Secretaría de Salud)
Campus universitario
Centro de Exposiciones
Centro de Eventos
Local de baile Clase "c" 11: Más de 1000 m2 de superficie cubierta.
Auto-cine
Autódromo
Hipódromo
Velódromo
Autódromo
Autódromo
Biblioteca Central
Parque de diversiones
Estadio
Campamento
Tiro (Club de)
Jardín Botánico



GOBIERNO DE LA CIUDAD AUTÓNOMA DE BUENOS AIRES
Jefatura de Gabinete de Ministros
Secretaría de Transporte y Obras Públicas
Subsecretaría de Obras

Jardín Zoológico
Acuario
Planetario
Imprenta
Talleres
Garage y/o taller de subterráneo
Estación intermedia de subterráneos
Estación intermedia de tren suburbano
Estación intermedia de transporte de larga distancia
Estación terminal de ferrocarril de larga distancia
Estación terminal de subterráneo
Estación terminal de tren suburbano
Terminal de ómnibus de larga distancia
Centro de transferencia de pasajeros
Plataforma de transferencia (carga)
Terminal de carga por automotor
Fraccionamiento de gases licuados
Fabricación de productos químicos n.c.p.
Industrias básicas de hierro y acero
Generación de energía eléctrica
Transporte de energía eléctrica
Plantas fraccionamiento gases licuados
Suministro de vapor y agua caliente
Captación, depuración y distribución de agua de fuentes superficiales
Recolección, reducción y eliminación de desperdicios
Servicios de depuración de aguas residuales, alcantarillado y cloacas
Planta de Tratamiento de residuos peligrosos
Las autopistas, autovías y líneas de ferrocarril y subterráneas y sus estaciones
Los puertos comerciales y deportivos y los sistemas de recepción, manejo y/o control de los desechos de los barcos
Los aeropuertos y helipuertos. Los supermercados totales, supertiendas, centros de compras. Los mercados concentradores en funcionamiento.
Las obras proyectadas sobre parcelas de más de 2.500 metros cuadrados que requieran el dictado de normas urbanísticas particulares.
Las centrales de producción de energía eléctrica.
Los depósitos y expendedores de petróleo y sus derivados en gran escala.
Las plantas siderúrgicas, elaboradoras y/o fraccionadoras de productos químicos, depósitos y molinos de cereales, parques industriales, incluidos los proyectos de su correspondiente infraestructura
La ocupación o modificación de la costa y de las formaciones insulares que acrecieren, natural o artificialmente, en la porción del Río de la Plata de jurisdicción de la Ciudad Autónoma de Buenos Aires v del Riachuelo.
Las obras de infraestructura que desarrollen entes públicos o privados que presten servicios públicos
Las plantas de tratamiento de aguas servidas. Las plantas destinadas al tratamiento, manipuleo, transporte y disposición final de residuos domiciliarios, patogénicos, patológicos, quimioterápicos, peligrosos y de los radiactivos provenientes de actividad medicinal, cualquiera sea el sistema empleado.



GOBIERNO DE LA CIUDAD AUTÓNOMA DE BUENOS AIRES
Jefatura de Gabinete de Ministros
Secretaría de Transporte y Obras Públicas
Subsecretaría de Obras

ANEXO IX CARTA MODELO DE COMPROMISO BANCARIO

Banco.....
Fecha.....
GOBIERNO DE LA CIUDAD AUTÓNOMA DE BUENOS AIRES
Por la presente se informa que la empresa.....
CUIT N°, con domicilio en la calle.....
Mantiene en la casa central del Banco la cuenta corriente N°....., encontrándose la misma operativa a la fecha y sin poseer cheques rechazados ni denunciados.
Hay un **compromiso firme** por parte del Banco para asistir a la empresa crediticiamente, hasta la suma de \$..... a lo largo del plazo de vigencia de la obra, para la Licitación Pública N°..... Expediente N°.....denominada “.....
Sin otro particular,



GOBIERNO DE LA CIUDAD AUTÓNOMA DE BUENOS AIRES
Jefatura de Gabinete de Ministros
Secretaría de Transporte y Obras Públicas
Subsecretaría de Obras

ANEXO X. DISPOSICIÓN N° DI-2021-3-APN-ONC#JGM REGLAMENTO REGISTRO NACIONAL DE CONSTRUCTORES Y FIRMAS DE CONSULTORAS DE OBRAS PÚBLICAS
--

ANEXO I

ARTÍCULO 1º.- Deberán inscribirse en el REGISTRO NACIONAL DE CONSTRUCTORES Y DE FIRMAS CONSULTORAS DE OBRAS PÚBLICAS (en adelante, el REGISTRO) quienes quieran desarrollar cualesquiera de las actividades mencionadas en el artículo 1º de la Ley N° 13.064.

ARTÍCULO 2º.- El REGISTRO tendrá las siguientes facultades:

- a) Entender en la administración de los datos del REGISTRO.
- b) Inscribir y clasificar a los constructores, consultores y proveedores de obra pública que lo soliciten y cuando así corresponda.
- c) Calcular la capacidad económico financiera de ejecución referencial, de contratación referencial y de adjudicación.
- d) Actualizar los antecedentes de los inscriptos, en función a su desarrollo y a la ejecución de las obras cuya naturaleza y monto deberán ser tenidas en consideración.
- e) Solicitar a las Jurisdicciones y Entidades de la Administración Nacional comprendidas en el artículo 8º, inciso a) de la Ley N° 24.156, y de toda persona humana y/o jurídica, la información que considere necesaria para evaluar a los pre-inscriptos e inscriptos.
- f) Disponibilizar los datos del REGISTRO a las Jurisdicciones provinciales, municipales y de la CIUDAD AUTÓNOMA DE BUENOS AIRES, cuando así lo requieran.
- g) Materializar las sanciones aplicadas por la OFICINA NACIONAL DE CONTRATACIONES en el marco de lo establecido en el Anexo II del Decreto N° 1169/18. En caso que las firmas constructoras, proveedoras o consultoras de obras públicas sancionadas no se encuentren inscriptas, se procederá a su inscripción de oficio a los fines de materializar su sanción.
- h) Realizar la revisión de las inscripciones en ocasión de tramitarse las actualizaciones de los inscriptos. El alcance de la revisión será a los fines de completar la documentación e información existente en el REGISTRO NACIONAL DE CONSTRUCTORES Y DE FIRMAS CONSULTORAS DE OBRAS PÚBLICAS.
- i) Elevar a conocimiento de la OFICINA NACIONAL DE CONTRATACIONES las conductas previstas en el artículo 1º, apartado 2.3 del Anexo II del Decreto N° 1169 del 12 de diciembre de 2018.
- j) Dictar las normas internas de funcionamiento del REGISTRO.
- k) Intervenir en los pedidos de rectificación realizados por interesados e inscriptos.
- l) Llevar una nómina de constructores, consultores y proveedores de obra pública inscriptos en el REGISTRO

PROCEDIMIENTO PARA LA INSCRIPCIÓN

ARTÍCULO 3º.- PREINSCRIPCIÓN. A los efectos de solicitar su inscripción los interesados deberán realizar previamente la preinscripción al REGISTRO accediendo al sitio de internet de CONTRAT.AR (<https://www.contratar.gob.ar>), donde completarán la información requerida en los formularios de preinscripción y constituirán domicilio electrónico a todos los efectos legales. La información consignada y la documentación a ingresar revestirán carácter de Declaración Jurada, en los términos de los artículos 109 y 110 del Reglamento de Procedimientos Administrativos Decreto N° 1759/72 T.O. 2017.

En caso que el interesado detecte un error u omisión formal en la información suministrada en su Declaración Jurada, previo a la emisión de su constancia de inscripción, podrá solicitar su rectificación o incorporación, mediante la presentación de una nota fundada acompañando la documentación que acredite lo solicitado, en caso de corresponder.

ARTÍCULO 4º.- INSCRIPCIÓN. Quienes hayan realizado la pre-inscripción, deberán acompañar la documentación que acredite dicha información conforme lo estipulado en el Anexo al presente artículo (IF-2019-50684594-APN-DNCOPRCYFC#JGM), la cual pasará formar parte de su legajo electrónico.



GOBIERNO DE LA CIUDAD AUTÓNOMA DE BUENOS AIRES
Jefatura de Gabinete de Ministros
Secretaría de Transporte y Obras Públicas
Subsecretaría de Obras

Cuando la documentación que se deba acompañar contenga información que se encuentre amparada por alguna de las excepciones del artículo 8° de la Ley N° 27.275 de Acceso a la Información Pública y sus modificatorias, el interesado, a través de su responsable ante el REGISTRO, deberá informar y acreditar dicha circunstancia de manera fundada, debiendo brindar la información y documentación requerida en forma parcial, pudiendo utilizar el sistema de tachas en los términos del artículo 12 de la misma ley.

ARTÍCULO 5°.- FORMA DE PRESENTACIÓN DE LA DOCUMENTACIÓN. Se deberá ingresar en formato digital toda la documentación detallada, la que deberá ser legible, completa, y escaneada de su original. El Administrador Legitimado de la firma o bien quien tuviera poder para actuar en su representación, deberá ingresarla al Registro de Constructores, conforme se establezca por la Oficina Nacional de Contrataciones.

ARTÍCULO 6°.- VERIFICACIÓN. El REGISTRO podrá cotejar los datos ingresados por los interesados en los formularios de pre-inscripción con la documentación aportada por aquéllos. Si los datos se corresponden otorgará la inscripción correspondiente. Caso contrario, podrá requerir enmiendas, subsanaciones o modificaciones durante el proceso de evaluación según lo considere. El REGISTRO podrá requerir al interesado toda aquella documentación o información adicional que considere necesaria para el desarrollo de sus tareas.

ARTÍCULO 7°.- ACTUALIZACIÓN. Los inscriptos deberán mantener permanentemente actualizada la información asentada en su legajo electrónico, modificando todos aquellos datos que hubieren variado, conforme el Anexo al presente artículo (IF-2019-50684992-APN-DNCOPRCYFC#JGM). Además, deberán acompañar el certificado de renovación anual ante el INSTITUTO DE ESTADÍSTICA Y REGISTRO DE LA INDUSTRIA DE LA CONSTRUCCIÓN (IERIC). La información consignada y la documentación a ingresar revestirán carácter de Declaración Jurada, en los términos de los artículos 109 y 110 del Reglamento de Procedimientos Administrativos Decreto N° 1759/72 T.O. 2017. En caso que el inscripto detecte un error u omisión formal en la información suministrada en su Declaración Jurada, podrá solicitar su rectificación o incorporación mediante la presentación de una nota fundada, acompañando la documentación que lo acredite, en caso de corresponder. Dicha rectificación procederá en la medida que no se afecten derechos de terceros.

ARTÍCULO 7 BIS: PROCEDIMIENTO DE REVISIÓN: Cuando del procedimiento de revisión previsto en el artículo 2°, inc. h), surgiera la necesidad de solicitar documentación y/o información adicional, se intimará al inscripto para que la presente dentro del término perentorio de NOVENTA (90) días corridos.

Transcurrido el plazo establecido anteriormente, sin que el inscripto haya presentado la documentación y/o información adicional solicitada, quedará en estado desactualizado en el REGISTRO.

Para reanudar el trámite de actualización ante el REGISTRO, el inscripto deberá iniciar nuevamente el procedimiento correspondiente.

En caso de presentación parcial, por parte del inscripto, de la documentación y/o información requerida, o, en caso de que, a criterio del REGISTRO, fuere necesario solicitar aclaraciones sobre la información y/o documentación remitida, se intimará al inscripto para que, en el término perentorio e improrrogable de TREINTA (30) días corridos adicionales, remita la documentación requerida y/o aclare la información solicitada. Cumplido ese plazo y no habiéndose presentado lo solicitado o habiéndose presentado nuevamente en forma incompleta, el inscripto quedará en estado desactualizado en el REGISTRO.

La tramitación del procedimiento de revisión descrito no producirá alteración alguna en la capacidad que surge de la constancia de inscripción emitida con anterioridad a ese trámite y que se encuentre vigente al momento de su realización.

Cuando las capacidades de contratación y ejecución referenciales hubiesen sido calculadas en base a documentación o información falsa o adulterada, tales antecedentes se elevarán a conocimiento de la OFICINA NACIONAL DE CONTRATACIONES en los términos previstas en el artículo 1°, apartado 2.3 del Anexo II del Decreto N° 1169/2018.



GOBIERNO DE LA CIUDAD AUTÓNOMA DE BUENOS AIRES
Jefatura de Gabinete de Ministros
Secretaría de Transporte y Obras Públicas
Subsecretaría de Obras

ARTÍCULO 8º.- ACTUALIZACIÓN DE DATOS SIN RESPALDO DE DOCUMENTACIÓN. La actualización del domicilio especial, el número de teléfono y el domicilio especial electrónico podrá realizarla el Administrador Legitimado modificando el formulario de preinscripción sin más trámite.

ARTÍCULO 9º.- ACTUALIZACIÓN DE DATOS CON RESPALDO DE DOCUMENTACIÓN O ACTUALIZACIÓN DE DOCUMENTOS VENCIDOS. El Administrador Legitimado deberá ingresar en el Registro de Constructores, seleccionar el trámite correspondiente a la Actualización y cargar la documentación que respalde las modificaciones realizadas o que deba renovar a partir de su vencimiento. A los fines de actualizar esta información, el REGISTRO tomará intervención de la misma forma que en el proceso previamente señalado.

DE LA CLASIFICACIÓN Y CÁLCULO DE CAPACIDAD

ARTÍCULO 10.- CLASIFICACIÓN. Al momento de la declaración de los antecedentes y compromisos de obra, el constructor deberá indicar a qué especialidad corresponde cada obra. El REGISTRO determinará en base a la documentación presentada, las especialidades declaradas.

ARTICULO 11.- Capacidad Económica Financiera Referencial: Se entiende por Capacidad Económica Financiera Referencial a la información elaborada por el REGISTRO a través de sus sistemas, en base a los datos declarados y actualizados por el constructor en el sistema CONTRAT.AR y a la documentación presentada y actualizada por los interesados ante el REGISTRO.

Las Capacidades Económicas Financieras Referenciales, de Contratación y de Ejecución, serán calculadas únicamente para los constructores de obra pública y disponibilizadas a través del sistema CONTRAT.AR para la consulta de los interesados a través de la constancia de inscripción que emite el sistema. Dichas capacidades tienen carácter referencial para el Organismo comitente y/o contratante y no constituye un límite a la Capacidad Económico Financiera de Ejecución Referencial del oferente.

No se considerarán, a los efectos de la determinación de la Capacidad Económica Financiera Referencial, los montos de los compromisos de obra que no hubiesen sido declarados oportunamente.

La Capacidad Económico Financiera de Contratación Referencial (en adelante, CC) es la diferencia entre la Capacidad Económico Financiera de Ejecución Referencial y el monto de obra comprometido (en adelante, Compromisos) al momento del cálculo.

La Capacidad Económico Financiera de Ejecución Referencial (en adelante, CE) es el máximo compromiso de obras públicas que un constructor está en condiciones de ejecutar en el período de UN (1) año.

El cálculo de la CE surgirá del producto de la Capacidad Básica (a) y el Factor de Habilitación (b).

a) Capacidad Básica: Se entiende por Capacidad Básica al monto que surge de promediar los tres (3) ejercicios económicos cerrados con mayor certificación de obra. Dichos ejercicios serán seleccionados previo análisis por parte del REGISTRO de los antecedentes de ejecución de obras declarados por el constructor, tomando un máximo de DIEZ (10) ejercicios económicos consecutivos, incluyendo el último cerrado. A tales fines, la certificación de obra total verificada de los mismos se actualizará a valores constantes utilizando el Índice del Costo de la Construcción (en adelante CH, Coeficiente de Homogeneización) publicado por el INSTITUTO NACIONAL DE ESTADÍSTICA Y CENSO (en adelante, el INDEC).

En el caso de empresas con una antigüedad menor a CINCO (5) años, deberán presentar todos sus ejercicios, incluyendo el último cerrado.

PRODUCCIÓN



GOBIERNO DE LA CIUDAD AUTÓNOMA DE BUENOS AIRES
Jefatura de Gabinete de Ministros
Secretaría de Transporte y Obras Públicas
Subsecretaría de Obras

Es la certificación total verificada de un ejercicio económico cerrado, obtenida en base a la Declaración Jurada de antecedentes de ejecución de obras del constructor, la cual será actualizada por el CH al momento del cálculo de la Capacidad Básica.

i) Para que la realización de una obra pueda ser considerada como producción debe existir un contrato directo, orden de compra, certificación de obra o facturas; y debe remitirse la documentación detallada en los anexos a los artículos 4º y 7º.

ii) Se toma como producción de la certificación declarada para la:

- Obra Pública (incluye obra por convenio con empresa privatizada o concesionaria): CIENTO POR CIENTO (100 %)
- Obra Privada: SETENTA Y CINCO POR CIENTO (75 %)
- Subcontrato de Obra Pública: CINCUENTA POR CIENTO (50 %)
- Subcontrato de Obra Privada: VEINTICINCO POR CIENTO (25 %)
- Obra Propia: CERO POR CIENTO (0 %)

iii) No se toma como producción aquella obra que se ha omitido declarar en su debida oportunidad al REGISTRO.

iv) Al momento de la evaluación, las obras declaradas cuya información deba ser subsanada, no serán consideradas para el cálculo de la capacidad, hasta que el constructor regularice dicha situación.

En el caso de los antecedentes de obra, no se considerarán aquellos informados con posterioridad a la inscripción inicial o a la correspondiente actualización.

v) Los constructores, a los efectos de actualizar y mantener su inscripción y CE vigentes, deberán presentar el último balance contable cerrado, dentro de los SEIS (6) meses, contados a partir de la fecha de cierre de su ejercicio económico y la documentación respaldatoria de los avances de obras y/o compromisos asumidos. En base al mismo se actualizará la CE

vi) A los constructores asociados para la ejecución de una obra se les tomará como producción el porcentaje que corresponde a cada uno.

vii) No se considerarán los contratos de prestación de mano de obra y de alquiler de equipos.

viii) En el caso de constructores que no cuenten con antecedentes de obras, se utilizará como mínimo de base computable el valor del capital social suscripto a la fecha del último ejercicio económico cerrado.

ix) Para las empresas extranjeras, se computará como producción únicamente aquellos antecedentes de obras ejecutadas en el país.

En el caso de no poseer antecedentes para declarar, su base computable será la correspondiente al capital social suscripto del balance del último ejercicio económico cerrado de la casa matriz, cotizado en moneda nacional y su importe se calculará sobre la base del tipo de cambio vendedor del BANCO DE LA NACIÓN ARGENTINA vigente al cierre del día anterior de dicho ejercicio.

La documentación proveniente del exterior deberá ser presentada con su debida apostilla o legalización por el MINISTERIO DE RELACIONES EXTERIORES, COMERCIO INTERNACIONAL Y CULTO, según corresponda. Asimismo, en caso de estar redactados en idioma extranjero, deberán traducirse por traductor público nacional matriculado y legalizado por su respectivo colegio o entidad profesional habilitada al efecto.



GOBIERNO DE LA CIUDAD AUTÓNOMA DE BUENOS AIRES
Jefatura de Gabinete de Ministros
Secretaría de Transporte y Obras Públicas
Subsecretaría de Obras

x) El REGISTRO podrá solicitar cualquier tipo de información o documentación adicional a efectos de desarrollar sus tareas. En especial podrá efectuar dicho requerimiento a efectos de su evaluación en aquellos casos en que el Patrimonio Neto resulte CERO (0) o negativo (-), siendo éste causal para no pasar a estado INSCRIPTO con motivo de un trámite de inscripción o actualización en el REGISTRO.

b) Factor de Habilitación: surge de la suma de los elementos Antigüedad e Índices Económico Financieros. Dicha suma puede alcanzar un valor entre CERO (0) y SEIS (6).

Se establece un esquema de adecuación progresiva de la fórmula, con el fin de dotar al proceso de gradualidad y previsibilidad, estableciendo un factor multiplicador integrado por los indicadores económicos financieros señalados en el punto b.2.

ESQUEMA DE ADECUACIÓN PROGRESIVA

Año	Antigüedad (Puntaje máximo)	Índices económicos financieros (Puntaje máximo para cada índice)*	Factor Multiplicador Total Máximo
2019	2 (0.1 por año)	1	6
2020	1.40 (0.07 por año)	1.5	6
2021	0.80 (0.40 por año)	1.30	6
2022	0	1.50	6

b.1. Antigüedad: se refiere a los años que el constructor ha desarrollado su actividad en el país. Se toma como hito de inicio de actividades, para las personas jurídicas el momento de inscripción o reforma de su objeto social ante el Registro Público correspondiente siempre que aquel refleje su actividad como constructor. En el caso de personas humanas, se tomará su inscripción como comerciantes ante el Registro pertinente siempre que el ramo de su actividad sea el de la construcción, caso contrario se tomará la fecha de ampliación de dicho rubro.

Se otorga CERO COMA DIEZ CENTÉSIMOS (0,10) por año de antigüedad hasta un máximo de DOS (2).

b.2. Índices Económico Financieros: surge de la suma de los CUATRO (4) índices detallados a continuación:

CÁLCULO DE ÍNDICES ECONÓMICO FINANCIEROS - FACTOR DE HABILITACIÓN AÑO 2019.



GOBIERNO DE LA CIUDAD AUTÓNOMA DE BUENOS AIRES
Jefatura de Gabinete de Ministros
Secretaría de Transporte y Obras Públicas
Subsecretaría de Obras

LIQUIDEZ CORRIENTE (IL)	Rango	Factor Aplicado
<p>Es la relación que existe entre el activo realizable a corto plazo y el pasivo exigible a corto plazo. Surge de la siguiente operación:</p> $IL = \frac{\text{Activo Corriente}}{\text{Pasivo Corriente}}$	$IL \leq 1.00$	0.00
	$1.00 < IL \leq 1.25$	0.35
	$1.25 < IL < 1.50$	0.65
	$IL \geq 1.50$	1.00

SOLVENCIA (S)	Rango	Factor Aplicado
<p>Mide la capacidad del activo total para hacer frente al pasivo total. Surge de la siguiente operación:</p> $S = \frac{\text{Activo Total}}{\text{Pasivo Total}}$	$S \leq 1.00$	0.00
	$1.00 < S \leq 1.25$	0.35
	$1.25 < S < 1.50$	0.65
	$S \geq 1.50$	1.00



GOBIERNO DE LA CIUDAD AUTÓNOMA DE BUENOS AIRES
Jefatura de Gabinete de Ministros
Secretaría de Transporte y Obras Públicas
Subsecretaría de Obras

CAPITAL PROPIO (CP)	Rango	Factor Aplicado
<p>Mide la participación del capital propio en la financiación de los activos de corto y de largo plazo. Surge de la siguiente operación:</p> $PN = \frac{\text{Patrimonio Neto}}{\text{Activo Total}}$	$CP \leq 0.20$	0.00
	$0.20 < CP \leq 0.40$	0.35
	$0.40 < CP < 0.60$	0.65
	$CP > 0.60$	1.00

ENDEUDAMIENTO (E)	Rango	Factor Aplicado
<p>Evalúa la estructura de financiación de la empresa. Surge de la siguiente operación:</p> $E = \frac{\text{Pasivo Total}}{\text{Patrimonio Neto}}$	$E \geq 2.50$	0.00
	$1.65 < E < 2.50$	0.35
	$0.75 < E \leq 1.65$	0.65
	$E \leq 0.75$	1.00

CÁLCULO DE ÍNDICES ECONÓMICO FINANCIEROS - FACTOR DE HABILITACIÓN AÑO 2020



GOBIERNO DE LA CIUDAD AUTÓNOMA DE BUENOS AIRES
Jefatura de Gabinete de Ministros
Secretaría de Transporte y Obras Públicas
Subsecretaría de Obras

LIQUIDEZ CORRIENTE (IL)	Rango	Factor Aplicado
<p>Es la relación que existe entre el activo realizable a corto plazo y el pasivo exigible a corto plazo. Surge de la siguiente operación:</p> <p style="text-align: center;">Activo Corriente</p> <p>IL = $\frac{\text{Activo Corriente}}{\text{Pasivo Corriente}}$</p> <p style="text-align: center;">Pasivo Corriente</p>	IL ≤ 1.00	0.00
	1.00 < IL ≤ 1.25	0.40
	1.25 < IL < 1.50	0.75
	IL ≥ 1.50	1.15

SOLVENCIA (S)	Rango	Factor Aplicado
<p>Mide la capacidad del activo total para hacer frente al pasivo total. Surge de la siguiente operación:</p> <p style="text-align: center;">Activo Total</p> <p>S = $\frac{\text{Activo Total}}{\text{Pasivo Total}}$</p> <p style="text-align: center;">Pasivo Total</p>	S ≤ 1.00	0.00
	1.00 < S ≤ 1.25	0.40
	1.25 < S < 1.50	0.75
	S ≥ 1.50	1.15



GOBIERNO DE LA CIUDAD AUTÓNOMA DE BUENOS AIRES
Jefatura de Gabinete de Ministros
Secretaría de Transporte y Obras Públicas
Subsecretaría de Obras

CAPITAL PROPIO (CP)	Rango	Factor Aplicado
Mide la participación del capital propio en la financiación de los activos de corto y de largo plazo. Surge de la siguiente operación: <div style="text-align: center;"> Patrimonio Neto PN = <hr style="width: 100px; margin: 0 auto;"/> Activo Total </div>	$CP \leq 0.20$	0
	$0.20 < CP \leq 0.40$	0.40
	$0.40 < CP < 0.60$	0.75
	$CP \geq 0.60$	1.15

ENDEUDAMIENTO (E)	Rango	Factor Aplicado
Evalúa la estructura de financiación de la empresa. Surge de la siguiente operación. <div style="text-align: center;"> Pasivo Total E = <hr style="width: 100px; margin: 0 auto;"/> Patrimonio Neto </div>	$E \geq 2.50$	0.00
	$1.65 < E < 2.50$	0.40
	$0.75 < E \leq 1.65$	0.75
	$E \leq 0.75$	1.15

CÁLCULO DE ÍNDICES ECONÓMICO FINANCIEROS- FACTOR DE HABILITACIÓN AÑO 2021



GOBIERNO DE LA CIUDAD AUTÓNOMA DE BUENOS AIRES
Jefatura de Gabinete de Ministros
Secretaría de Transporte y Obras Públicas
Subsecretaría de Obras

LIQUIDEZ CORRIENTE (IL)	Rango	Factor Aplicado
<p>Es la relación que existe entre el activo realizable a corto plazo y el pasivo exigible a corto plazo. Surge de la siguiente operación:</p> <p style="text-align: center;">Activo Corriente</p> <p>IL= -----</p> <p style="text-align: center;">Pasivo Corriente</p>	$IL \leq 1.00$	0.00
	$1.00 < IL \leq 1.25$	0.45
	$1.25 < IL < 1.50$	0.85
	$IL \geq 1.50$	1.30

SOLVENCIA (S)	Rango	Factor Aplicado
<p>Mide la capacidad del activo total para hacer frente al pasivo total. Surge de la siguiente operación:</p> <p style="text-align: center;">Activo Total</p> <p>S = -----</p> <p style="text-align: center;">Pasivo Total</p>	$S \leq 1.00$	0.00
	$1.00 < S \leq 1.25$	0.45
	$1.25 < S < 1.50$	0.85
	$S \geq 1.50$	1.30



GOBIERNO DE LA CIUDAD AUTÓNOMA DE BUENOS AIRES
Jefatura de Gabinete de Ministros
Secretaría de Transporte y Obras Públicas
Subsecretaría de Obras

CAPITAL PROPIO (CP)	Rango	Factor Aplicado
Mide la participación del capital propio en la financiación de los activos de corto y de largo plazo. Surge de la siguiente operación: <div style="text-align: center;"> Patrimonio Neto PN = <hr style="width: 100px; margin: 0 auto;"/> Activo Total </div>	$CP \leq 0.20$	0.00
	$0.20 < CP \leq 0.40$	0.45
	$0.40 < CP < 0.60$	0.85
	$CP \geq 0.60$	1.30

ENDEUDAMIENTO (E)	Rango	Factor Aplicado
Evalúa la estructura de financiación de la empresa. Surge de la siguiente operación: <div style="text-align: center;"> Pasivo Total E = <hr style="width: 100px; margin: 0 auto;"/> Patrimonio Neto </div>	$E \geq 2.50$	0.00
	$1.65 < E < 2.50$	0.45
	$0.75 < E \leq 1.65$	0.85
	$E \leq 0.75$	1.30

CÁLCULO DE ÍNDICES ECONÓMICO FINANCIEROS- FACTOR DE HABILITACIÓN AÑO 2022



GOBIERNO DE LA CIUDAD AUTÓNOMA DE BUENOS AIRES
Jefatura de Gabinete de Ministros
Secretaría de Transporte y Obras Públicas
Subsecretaría de Obras

LIQUIDEZ CORRIENTE (IL)	Rango	Factor Aplicado
<p>Es la relación que existe entre el activo realizable a corto plazo y el pasivo exigible a corto plazo. Surge de la siguiente operación:</p> <p style="text-align: center;">Activo Corriente</p> <p>IL = </p> <p style="text-align: center;">Pasivo Corriente</p>	$IL \leq 1.00$	0.00
	$1.00 < IL \leq 1.25$	0.52
	$1.25 < IL < 1.50$	0.98
	$IL \geq 1.50$	1.50

SOLVENCIA (S)	Rango	Factor Aplicado
<p>Mide la capacidad del activo total para hacer frente al pasivo total. Surge de la siguiente operación:</p> <p style="text-align: center;">Activo Total</p> <p>S = </p> <p style="text-align: center;">Pasivo Total</p>	$S \leq 1.00$	0.00
	$1.00 < S \leq 1.25$	0.52
	$1.25 < S < 1.50$	0.98
	$S \geq 1.50$	1.50



GOBIERNO DE LA CIUDAD AUTÓNOMA DE BUENOS AIRES
Jefatura de Gabinete de Ministros
Secretaría de Transporte y Obras Públicas
Subsecretaría de Obras

CAPITAL PROPIO (CP)	Rango	Factor Aplicado
Mide la participación del capital propio en la financiación de los activos de corto y de largo plazo. Surge de la siguiente operación: <div style="text-align: center;"> Patrimonio Neto PN = <hr style="width: 100px; margin: 0 auto;"/> Activo Total </div>	$CP \leq 0.20$	0.00
	$0.20 < CP \leq 0.40$	0.52
	$0.40 < CP < 0.60$	0.98
	$CP \geq 0.60$	1.50

ENDEUDAMIENTO (E)	Rango	Factor Aplicado
Evalúa la estructura de financiación de la empresa. Surge de la siguiente operación: <div style="text-align: center;"> Pasivo Total E = <hr style="width: 100px; margin: 0 auto;"/> Patrimonio Neto </div>	$E \geq 2.50$	0.00
	$1.65 < E < 2.50$	0.52
	$0.75 < E \leq 1.65$	0.98
	$E \leq 0.75$	1.50

Una vez obtenida la CE, se deben descontar los compromisos asumidos para obtener la CC.

COMPROMISOS

Los compromisos de los constructores corresponden al monto de obra comprometido el cual comprende las obras pre-adjudicadas, adjudicadas, contratadas, ya sean públicas o privadas, tomando como rectores los criterios establecidos en el apartado PRODUCCIÓN del presente artículo.

A los efectos del cálculo del compromiso de cada obra, se utilizará una fórmula que define un indicador identificado como "Plazo de Finalización Esperado" (en adelante PFE).



GOBIERNO DE LA CIUDAD AUTÓNOMA DE BUENOS AIRES
Jefatura de Gabinete de Ministros
Secretaría de Transporte y Obras Públicas
Subsecretaría de Obras

$$\text{PFE} = \frac{\text{Monto del saldo restante}}{\text{Monto total vigente}} \times \text{plazo total en meses}$$

Si el resultado de PFE es mayor a DOCE (12) meses, se anualizará el monto del saldo restante de la obra, utilizando la siguiente fórmula:

$$\text{COMPROMISO (PFE > 12)} = \frac{\text{monto del saldo restante}}{\text{PFE}} \times 12$$

Si el resultado de PFE es menor a DOCE (12) meses, se tomará directamente el Monto del Saldo Restante de la obra.

$$\text{COMPROMISO (PFE > 12)} = \text{Monto del Saldo Restante}$$

El compromiso resultante de la obra en análisis será actualizado por el CH, tomándose como fecha de partida para dicha homogeneización la correspondiente a la adjudicación de la obra.

En el caso de informar obra en estado de suspensión, los saldos restantes de dichas obras no serán considerados para el cálculo de los compromisos. El inscripto deberá presentar documentación que certifique esta situación.

VIGENCIA DE LA INSCRIPCION Y CALIFICACION

ARTÍCULO 12.- La duración de la CE que calcula el REGISTRO se establece en un período de DIECIOCHO (18) meses a contar desde la fecha de cierre del último balance presentado.

Transcurrido aquel plazo sin que haya presentado la documentación necesaria para la actualización de su capacidad, quedará automáticamente en estado desactualizado.

Cuando una empresa tenga un estado distinto a inscripto (cualquiera fuese su causal), deberá presentar la documentación correspondiente para regularizar su situación registral.

ARTÍCULO 13.- Con antelación al acto de adjudicación, los organismos contratantes deberán exigir a quien resulte presunto adjudicatario, que incorpore la obra a adjudicarse como parte del listado de antecedentes declarados. Dicha obra tendrá un estado "En proceso de adjudicación" y motivará un nuevo cálculo de la capacidad.

En caso de continuar con la adjudicación, el interesado deberá actualizar la información cambiando su estado a "En Ejecución".

SANCIONES

Artículo 14.- En los procedimientos sancionatorios que se sustancien en virtud del Anexo II del Decreto N° 1169/18 se aplicarán las disposiciones de la Ley N° 19.549 de Procedimientos Administrativos y del Reglamento de Procedimientos Administrativos (Decreto 1759/72 - T.O. 2017).



GOBIERNO DE LA CIUDAD AUTÓNOMA DE BUENOS AIRES
Jefatura de Gabinete de Ministros
Secretaría de Transporte y Obras Públicas
Subsecretaría de Obras

ANEXO XI. OFICINA, EQUIPAMIENTO DE COMUNICACIONES Y VEHÍCULOS

OFICINA DE INSPECCIÓN DE OBRA

3 locales de Oficina técnica con ventilación e iluminación natural (Aprox 20 M2 o superior).

- 1 local de Reuniones con ventilación e iluminación natural (Aprox 20 M2 o superior).

- 2 Office con heladera y dispenser.

- Baño integrado completo o baño químico.

- Todas las ventanas tendrán tela mosquitero y sistemas adecuados de protección solar, según su orientación. Las oficinas contarán con acondicionamiento de aire frío-calor, de características y capacidad acordes con el volumen de la edificación y con las condiciones climáticas de la zona. Los locales sanitarios contarán con ventilación forzada y circuitos de agua corriente potable, fría y caliente.

La iluminación será efectuada mediante equipos de tubos fluorescentes, de tipo compensado, asegurando un nivel de iluminación mínima sobre el plano de trabajo de 300 lux. Todos los ambientes contarán con un número adecuado de tomacorrientes. El tablero general estará provisto de llaves termomagnéticas y de protección diferencial.

Las oficinas deberán además contar con estacionamiento techado, para un mínimo de 4 vehículos, vereda perimetral de 0,70 m mínimo, iluminación exterior y senderos pavimentados.

Se deberá disponer asimismo de un sistema adecuado de desagües, que asegure el acceso y correcto funcionamiento de las instalaciones aún en caso de precipitaciones intensas.

Oficina técnica con ventilación e iluminación natural de 20 m² mínimo.

Mobiliario

- 6 Escritorios 1.40 x 0.70 con cajonera de 3 cajones.
- 1 Mesa de 1.30 X 0.90 para reuniones con 6 sillas
- 12 Sillas de oficina ergonómica pc regulable con ruedas
- 6 Bibliotecas de 0,80 m x 0,40 m x 1,80 m, con 4 estantes regulables y puertas con cerradura en melamina blanca.
- Heladera Bajo Mesada + Cafetera + Micro-ondas y equipo de aire acondicionado split frío/calor
- 2 Percheros
- 6 Cestos para papeles
- 4 computadoras tipo notebook:

Especificaciones Técnicas: 32gb ram DDR4, Almacenamiento 1TB HDD + 500 gb SSD, Procesador Intel Core i7-10750H 2.6 GHz 10ma generación (o equivalente), Tarjeta Gráfica dedicada 4gb, NVIDIA GTX 1650ti (o equivalente).

Software: Windows 10, Autocad 2018, Office (incluyendo Project), Visualizador de PDF + Adobe Acrobat Pro.

Accesorios: Entrada frontal para dos USB 3.0, Monitor plano de 20 pulgadas, Mouse, Teclado, Juego de Parlantes

Las características son orientativas y las finales de este equipamiento será convenido con la Inspección de Obra de acuerdo al hardware disponible en el mercado al momento de su entrega, siendo la requerida de última generación, las mismas quedaran en poder del GCABA hasta la Recepción Definitiva de las obras

- 1 Impresora multifunción, color de chorro de tinta, tamaño A3 y hojas.
- 1 Plotter
- Suministro + Instalación de Internet WIFI de 10 Megas como mínimo
- Planera
- Guillotina



GOBIERNO DE LA CIUDAD AUTÓNOMA DE BUENOS AIRES
Jefatura de Gabinete de Ministros
Secretaría de Transporte y Obras Públicas
Subsecretaría de Obras

- Útiles de librería.
- Dispenser de agua fría y caliente.
- Elementos de seguridad (botines, cascos, guantes, anteojos, etc.) para la Inspección de Obra (cantidad 3) y cascos para uso de las autoridades que visiten la obra (cantidad 15).
- Elementos de trabajo (cinta métrica 10m / nivel óptico+regal / nivel de burbuja / y otros elementos de medición necesarios)

Todo el equipamiento será de 220 V

Todas las ventanas tendrán tela mosquitero, rejas, cerraduras y sistemas adecuados de protección solar, según su orientación.

La iluminación será efectuada mediante equipos de tubos fluorescentes, de tipo compensado, asegurando un nivel de iluminación mínima sobre el plano de trabajo de 300 lux. Todos los ambientes contarán con un número adecuado de tomacorrientes. El tablero general estará provisto de llaves termomagnéticas y de protección diferencial.

Se deberá disponer también de un sistema adecuado de desagües, que asegure el acceso y correcto funcionamiento de las instalaciones aún en caso de precipitaciones intensas.

Asimismo será obligatorio un sistema de limpieza diario para oficina y sanitario así como la reposición de los artículos de higiene (jabón – papel higiénico- etc.)

Se detallan los elementos básicos. (A reposición según solicitud de la Inspección de Obra)

- Lápices
- Cartuchos de impresora y plotter de reposición
- Resma Formato: A4.
- Resma Formato A3
- Papel para el plotter
- Adhesivo sintético
- Cinta tipo Scotch
- Engrampadora cantidad 2 + Broches 21/6
- Separadores de carpetas A4
- Folios Plásticos A4
- Trincheta (cutter)
- CD y DVD grabables
- Sobres para CD – DVD
- Post-It Medida 3,8x50
- Aprieta papel tipo binder, color negro. Medida: 32 mm.
- Clips Nº8 78mm x 50
- Biromes colores negro, rojo y azul
- Cuadernos A4 con espiral Hoja cuadriculada
- Cajas armables para archivo
- Bandas Elásticas
- Saca Puntas
- Perforadora de papel base de madera
- Biblioratos de Colores A4/oficio Forrado Pvc X 50
- Resaltadores
- Elementos de protección Covid para el personal, Inspección de Obra y quienes visiten la obra: provisión de alcohol al 70%, jabón de tocador y toallas de papel, barbijos tricapa descartables, protectores faciales transparente, guantes de nitrilo, elementos de limpieza y desinfección para oficina / sectores de trabajo (solución agua lavandina en proporción que sea desinfectante, etc)

EQUIPAMIENTO DE COMUNICACIONES



GOBIERNO DE LA CIUDAD AUTÓNOMA DE BUENOS AIRES
Jefatura de Gabinete de Ministros
Secretaría de Transporte y Obras Públicas
Subsecretaría de Obras

4 Equipos de Telefonía celular móvil tipo smartphone con pantalla de 6" como mínimo, con sistema operativo Android o IOS tecnología 4G, tarifa plana para dos personas, con un mínimo de trescientos sesenta (360) minutos mensuales, en el ámbito de la CABA y con plan de datos 10GB, hasta la firma del Acta de Recepción Definitiva.

VEHÍCULOS

El Contratista debe proveer dos vehículos modelo 2018 o superior TIPO SEDAN 4 PUERTAS, con caja automática y equipamiento Full.

El GCABA se hará cargo de la conducción durante la vigencia del Contrato.

Las unidades estarán disponibles desde el inicio del contrato hasta la recepción definitiva de las obras, ocasión en que serán devueltas en el estado en que se encuentren.

Los gastos de operación y mantenimiento de las unidades, es decir combustible (consumo mensual estimado 300 litros), lubricantes, lavado, engrases, reparaciones, patentes, impuestos, seguros, peajes, guarda, etc.) estarán a cargo del Contratista.

Deben encontrarse en condiciones apropiadas y adecuadas para su empleo desde el inicio de la obra hasta su expiración, estando en todo momento en perfectas condiciones de operatividad y uso.

En caso de roturas o desperfectos de uno o ambos vehículos el Contratista deberá reemplazarlo/s por vehículo/s de las mismas características dentro de un plazo máximo de cuarenta y ocho (48) horas.

Los vehículos contarán con seguro contra todo riesgo.

El incumplimiento de lo estipulado por el presente artículo, hará pasible al Contratista de la aplicación de una multa, según lo estipulado en el Pliego de la Licitación.



GOBIERNO DE LA CIUDAD AUTÓNOMA DE BUENOS AIRES
Jefatura de Gabinete de Ministros
Secretaría de Transporte y Obras Públicas
Subsecretaría de Obras

ANEXO XII. DECLARACIÓN JURADA DE PROPUESTA COMPETITIVA

DIRECCIÓN GENERAL COORDINACIÓN DE CONTRATACIONES Y ADMINISTRACIÓN
ÓRGANO RECTOR
DECLARACIÓN JURADA DE PROPUESTA COMPETITIVA

El/la que suscribe, (Nombre y Apellido Representante Legal o Apoderado)
.....con poder suficiente para este acto,
DECLARA
BAJO JURAMENTO, que la propuesta presentada por (Nombre y Apellido o Razón
Social)....., CUIT N°.....-
....., no ha sido concertada con potenciales competidores conforme lo establecido en la
Ley N° 6.246.

Ley 6.246 "Régimen de Contrataciones de Obra Pública"

"Artículo 18.- Fomento de la competencia. Los pliegos de bases y condiciones generales, <particulares y de especificaciones técnicas no deben incluir cláusulas que constituyan una <restricción irrazonable de la concurrencia, que favorezcan situaciones particulares, que posibiliten acuerdos de reparto de mercado o de concertación de posturas o abstención en las convocatorias.

Asimismo, el órgano rector reglamentará una Declaración Jurada de Propuesta Competitiva que será exigible en los procesos licitatorios. La declaración establecerá que la oferta realizada no ha sido concertada con potenciales competidores. Advertida la falsedad en la declaración, el comitente podrá rescindir el contrato con culpa del contratista.

El organismo licitante deberá rechazar la propuesta u oferta, en cualquier estado del proceso de selección, cuando observe indicios que por su precisión y concordancia hicieran presumir que media simulación de competencia, concurrencia o hubiesen coordinado la propuesta a presentar. Asimismo, el organismo comunicará tal circunstancia al órgano rector a efectos de la eventual aplicación de las sanciones. Si mediara sanción impuesta por la Autoridad Nacional de la Competencia conforme la Ley Nacional N° 27.442 o la que en un futuro la reemplace por conducta anticompetitiva respecto del contrato de obra pública, el comitente podrá rescindir el contrato con culpa del contratista."

.....
Firma

Aclaración

Carácter



GOBIERNO DE LA CIUDAD AUTÓNOMA DE BUENOS AIRES
Jefatura de Gabinete de Ministros
Secretaría de Transporte y Obras Públicas
Subsecretaría de Obras

ANEXO XIII. DECLARACIÓN JURADA DE DOMICILIO

DECLARACIÓN JURADA DE DOMICILIO

En la Ciudad Autónoma de Buenos Aires, a los ____ días del mes de _____ de 20____, el/la que suscribe, (Nombre y Apellido del Representante Legal o Apoderado)

_____, con DNI N° _____, declara que la empresa _____, con CUIT N° _____, con domicilio comercial en la calle _____, constituye domicilio legal en el ámbito de la Ciudad Autónoma de Buenos Aires en la _____ y domicilio electrónico en la casilla de correo _____, para todos los efectos que

podieren corresponder, en el marco de las licitaciones y/o contrataciones realizadas con el Gobierno de la Ciudad Autónoma de Buenos Aires, conforme lo establecido en los Pliegos de Bases y Condiciones.

Se deja constancia que, de acuerdo al Artículo 1.6 del Pliego de Bases y Condiciones Generales aprobado por el Decreto N° 152/21, todo cambio de domicilio deberá ser fijado en el ámbito geográfico de la Ciudad Autónoma de Buenos Aires y comunicado fehacientemente al GCABA, y surtirá efectos una vez transcurridos DIEZ (10) días de su notificación.

.....

ANEXO XIV. RESOLUCIÓN N° 148/GCABA/APRA/21

Resolución

Número: RESOL-2021-148-GCABA-APRA

Buenos Aires, Martes 17 de Agosto de 2021

Referencia: EE N° 24052086-GCABA-APRA/19 s/ CAA UNIDAD DE PROYECTOS ESPECIALES (UPE) PARQUE DE LA INNOVACION

VISTO: La Ley Nacional N° 25.675, la Constitución de la Ciudad Autónoma de Buenos Aires, las Leyes Nros. 6, 123, 1.356, 1.540, 1.820, 2.214, 2.628, 3.295, 5.558, 6.117, 6.228, 6.292 (textos consolidados según la Ley N° 6.347), 6.099 modificada por la Ley N° 6.361 y 6.413, los Decretos Nros. 1.510/97, 198/06, 740/07, 2.020/07, 138/08, 85/19 y su modificatorio 229/19, 87/19, 463/19 y sus modificatorios, y 497/19, las Resoluciones Nros. 326-GCABA-APRA/13, 11-GCABA-APRA/19, 81-GCABA-APRA/20, 1-GCABA-APRA/21 y 67-GCABA-APRA/21, las Disposiciones Nros. 1.086-GCABA-DGEVA/20, 529-GCABA-DGEVA/21 y 636-GCABA-DGEVA/21, la Resolución Conjunta N° 2-GCABA-APRA/15, los Expedientes Electrónicos Nros. 24052086-GCABA-APRA/19, 25348074-GCABA-APRA/19, 16196535-GCABA-UPEPI/20, 30919523-GCABA-APRA/20 y

CONSIDERANDO:

Que por el Expediente Electrónico N° 24052086-GCABA-APRA/19 citado en el Visto, tramita la solicitud de categorización y emisión del Certificado de Aptitud Ambiental para el proyecto "Parque de la Innovación", a desarrollarse en el polígono conformado por la Manzana 146, Sección 27, Circunscripción 16, delimitada por la Av. Leopoldo Lugones, Av. Guillermo Udaondo, Av. Del Libertador, y deslinde de la Fracción U de la Manzana 145, Sección 27, Circunscripción 16 (Área según CUR: U55 – Parque de la Innovación), de ésta Ciudad Autónoma de Buenos Aires, sobre una superficie total de terreno de 164.474,16 m2, y bajo la titularidad de la UNIDAD DE PROYECTOS ESPECIALES (UPE) PARQUE DE LA INNOVACION;

Que la Constitución de la Ciudad Autónoma de Buenos Aires en el artículo 26 establece al ambiente como patrimonio común, así como el deber de preservarlo y defenderlo en provecho de las generaciones presentes y futuras;



GOBIERNO DE LA CIUDAD AUTÓNOMA DE BUENOS AIRES
Jefatura de Gabinete de Ministros
Secretaría de Transporte y Obras Públicas
Subsecretaría de Obras

Que, por su parte, la Ley N° 123 en los términos del artículo 30 de la Constitución de la Ciudad Autónoma de Buenos Aires, determina los procedimientos técnico-administrativos de evaluación ambiental;

Que mediante el Decreto N° 85/19 reglamentario de la precitada Ley, se designó como Autoridad de Aplicación a la Agencia de Protección Ambiental o al organismo que en el futuro la reemplace;

Que el Anexo II de la Resolución N° 67-GCABA-APRA/21, regula el procedimiento relativo a la categorización y emisión de los Certificados de Aptitud Ambiental;

Que la Ley N° 2.628, creó a la Agencia de Protección Ambiental de la Ciudad Autónoma de Buenos Aires, como entidad autárquica, con el objeto de proteger la calidad ambiental a través de la planificación, programación y ejecución de las acciones necesarias para cumplir con la Política Ambiental de la Ciudad de Buenos Aires;

Que de conformidad con el artículo 3° de la precitada Ley, la Agencia de Protección Ambiental tiene entre sus funciones y facultades: “Velar por el cumplimiento de las normas en materia de regulación y control del ambiente de la Ciudad Autónoma de Buenos Aires” y “Evaluar los estudios de impacto ambiental, llevando a cabo la categorización correspondiente y otorgar los certificados de aptitud ambiental de conformidad con la Constitución de la Ciudad de Buenos Aires”, entre otras;

Que en virtud de lo establecido por la Ley N° 6.292 y el Decreto N° 463/19, la Agencia de Protección Ambiental opera como organismo fuera de nivel dependiente de la Secretaría de Ambiente;

Que mediante la Resolución N° 81-GCABA-APRA/20, se aprobó la nueva estructura organizativa de la Agencia de Protección Ambiental y se contempló a la Dirección General Evaluación Ambiental;

Que, de acuerdo a las responsabilidades primarias asignadas por la referida norma, se encomendó a dicha Dirección General: “Evaluar los estudios de impacto ambiental y ejecutar los procedimientos técnicos y administrativos en el marco de la normativa vigente”, entre otras;

Que la Gerencia Operativa Evaluación de Impacto Ambiental, dependiente de la mentada Dirección General, tiene entre sus principales responsabilidades “Evaluar los estudios de Impacto Ambiental presentados por las actividades, obras públicas y privadas, alcanzadas por el marco normativo vigente, proponiendo una categorización”, entre otras;

Que mediante el Informe Técnico de Categorización N° 27765950-GCABA-DGEVA/20 e Informe Técnico Complementario N° 29662800-GCABA-DGEVA/20, la Subgerencia Operativa Obras Públicas dependiente de la Gerencia Operativa Evaluación Impacto Ambiental, de la Dirección General Evaluación Ambiental esta Agencia de Protección Ambiental, categorizó a la actividad bajo examen Con Relevante Efecto Ambiental (C.R.E.);

Que la Comisión Interfuncional de Habilitación Ambiental (CIHA) mediante Acta (Informe N° 30003772-GCABA-DGROC/20), en orden a la competencia establecida en el artículo 42, Anexo I del Decreto Reglamentario N° 85/19 y su modificatorio Decreto N° 229/19, no formuló observaciones al proyecto de referencia;

Que, en ese orden de ideas, la Dirección General Evaluación Ambiental emitió el Dictamen Técnico N° 30713559-GCABA-DGEVA/20, en cumplimiento de lo previsto en el inciso d) del artículo 11 de la Ley N° 123 y sus normas modificatorias y complementarias;

Que el referido Dictamen Técnico fue notificado al titular de la actividad, en los términos establecidos en el capítulo XI de la Ley N° 123 y sus normas modificatorias y complementarias;

Que por Resolución N° 1-GCABA-APRA/21, se convocó a Audiencia Pública Temática según lo establecido por el artículo 24 de la Ley N° 123 y bajo el régimen establecido en las Leyes Nros. 6 y 6.306;

Que con fecha 22 de febrero del 2021 se realizó la referida Audiencia Pública y de acuerdo a lo transcrito en la versión taquigráfica adjunta mediante Informe N° 7300557-GCABA-SECACGC/21, se procedió a atender el aspecto relevante que surgió en la instancia de participación ciudadana y las observaciones que se suscitaban en el transcurso de la misma;

Que, conforme establece el artículo 20 de la Ley Nacional N° 25.675, “la opinión u objeción de los participantes no será vinculante para las autoridades convocantes; pero en caso de que éstas presenten opinión contraria a los resultados alcanzados en la audiencia o consulta pública deberán fundamentarla y hacerla pública”;



GOBIERNO DE LA CIUDAD AUTÓNOMA DE BUENOS AIRES
Jefatura de Gabinete de Ministros
Secretaría de Transporte y Obras Públicas
Subsecretaría de Obras

Que, en respuesta a la inquietud planteada acerca del cumplimiento de los lineamientos establecidos en el Plan Urbano Ambiental, mediante Nota N° 11240322-GCABA-UPEPI/21, Informe N° 27834484-CAPUAM/17 correspondiente al Dictamen N° 296/CPUAM/17 (dictamen de mayoría) e Informe N° 27834714-CAPUAM/17 correspondiente al Dictamen N° 297/CPUAM/17 (dictamen de minoría), el

Consejo Asesor del Plan Urbano Ambiental (CAPUAM) prestó su conformidad con el proyecto bajo análisis;

Que, en respuesta a la inquietud planteada respecto al porcentaje de ocupación de espacio público propuesto en el proyecto, mediante Nota N° 10994221-GCABA-DGPAR/21, la Dirección General Proyectos de Arquitectura dependiente de la Secretaría de Desarrollo Urbano de Jefatura de Gabinete de Ministros, adjuntó el Informe N° 11712368-GCABA-DGEVA/21 acreditando el cumplimiento de los porcentajes de ocupación de suelo establecidos por la Ley N° 5.558 y con el Código Urbanístico;

Que, en respuesta a la inquietud planteada respecto a la interacción con instituciones relacionadas a la Educación, Ciencia y Tecnología, como así también el motivo por el cual se contempla destinar usos de innovación en la Comuna 13, se expidió el proponente mediante Nota N° 11240322-GCABA-UPEPI/21 y señaló que mediante la Ley N° 6.228 se autorizó al Gobierno de la Ciudad Autónoma de Buenos Aires a otorgar concesiones de uso gratuitas u onerosas en el Parque de Innovación a determinadas instituciones públicas vinculadas a la Educación, la Ciencia y la Tecnología, entre otros puntos;

Que, además, mediante Informe N° 15999392-GCABA-UPEPI/21 obran agregadas copias de las Cartas de Intención celebradas con: el Consejo Nacional de Investigaciones Científicas y Técnicas (CONICET), el Instituto Nacional de la Propiedad Industrial (INPI), el Instituto Nacional de Tecnología Industrial (INTI), la Secretaría de Gobierno de Ciencia, Tecnología e Innovación Productiva de la Nación, y la Universidad Tecnológica Nacional (UTN);

Que, en respuesta a la inquietud planteada acerca del riesgo hídrico y que la zona del proyecto sería un área anegable, mediante Informe N° 10997733-GCABA-DGINURB/21 la Dirección General de Infraestructura Urbana dependiente de la Subsecretaría de Obras de la Secretaría de Transporte y Obras Públicas de Jefatura de Gabinete de Ministros, mediante Informe N° 1172368-GCABA-DGEVA/21 aclaró que el sistema hidráulico aumentará su capacidad en 8 m³/s, mejorando la situación integral de la cuenca;

Que, asimismo, la Dirección General antedicha adjuntó el plano del detalle constructivo del Sistema Urbano de Drenaje Sostenible (SUDS) obrante en el Informe N° 11712368-GCABA-DGEVA/21 y lo describió a través del Informe N° 17882642-GCABA-DGINURB/21;

Que, además, la mencionada Dirección General mediante Nota N° 17888953-GCABA-DGINURB/21 destacó que la ejecución del proyecto "...no contempla la afectación de las aguas subterráneas y que en caso de ser necesario se tramitarían (precautoriamente en forma anticipada) los permisos previos a realizar la perforación para dichos pozos...";

Que, en respuesta a la inquietud planteada acerca de la factibilidad de servicios de agua y cloaca, y la relación con la obra Sistema Riachuelo mediante Nota N° 11000729-GCABA-DGINURB/21 la Dirección General Infraestructura Urbana dependiente de la Subsecretaría de Obras de la Secretaría de Transporte y Obras Públicas de Jefatura de Gabinete de Ministros informó que "...respecto a los requerimientos de dicha factibilidad relacionadas al Sistema Riachuelo, se aclara que la misma no se encuentra supeditada a la ejecución de dicha obra para su aprobación por parte del ente correspondiente...";

Que, asimismo, mediante Nota N° 21168678-GCABA-UPEPI/21 el titular de la Unidad de Proyectos Especiales Parque de la Innovación adjuntó el "Convenio - Instalación de redes de agua y cloaca – Parque de la Innovación" suscripto con la firma prestataria Agua y Saneamientos Argentinos S.A. (AySA) mediante el Informe N° 21006603-GCABA-DGINURB/21;

Que, en respuesta a la inquietud planteada respecto a la repercusión del proyecto en cuestión sobre la ciudadanía mediante Nota N° 11240322-GCABA-UPEPI/21 el proponente destacó que el proyecto redundará en nuevas oportunidades de desarrollo, empleo, formación y disfrute para la ciudadanía, en un entorno nutrido de nuevos espacios verdes y paseos peatonales para todos los vecinos, impulsando actividades educativas, de ciencia, innovación y emprendedurismo, entre otros, además de que, tanto las obras de infraestructura llevadas a cabo desde el sector público como los desarrollos a partir de las inversiones privadas, generarán una fuerte demanda de contratación de mano de obra en el sector de la construcción;

Que, en respuesta a la inquietud planteada acerca de la falta de interacción con la Comuna 13, mediante Nota N° 11240322-GCABA-UPEPI/21 el proponente manifestó que hubo diferentes instancias de participación con la ciudadanía, y en particular con los vecinos de la referida Comuna;



GOBIERNO DE LA CIUDAD AUTÓNOMA DE BUENOS AIRES
Jefatura de Gabinete de Ministros
Secretaría de Transporte y Obras Públicas
Subsecretaría de Obras

Que, además, en la Nota antedicha el proponente señaló que "...se encuentra en los planes de esta UPEPI realizar oportunamente actividades participativas con los vecinos de la Comuna 13, en articulación con las autoridades de la Junta Comunal, a efectos de potenciar el aprovechamiento de las oportunidades que brindará el Parque de Innovación sobre la comunidad de la zona...";

Que mediante Nota N° 11474425-GCABA-SSGCOM/21 e Informe N° 11712368-GCABA-DGEVA/21 la Subsecretaría de Gestión Comunal dependiente de la Secretaría de Atención Ciudadana y Gestión Comunal de Jefatura de Gabinete de Ministros manifestó prestar conformidad a la documentación correspondiente al anteproyecto, y mediante Nota N° 15578560-GCABA-COMUNA13/21 de la Presidente de la Junta Comunal 13 destacó que dicha sede comunal fue puesta en conocimiento "...de los avances y del estado del Proyecto en cuestión...";

Que, en respuesta a la inquietud planteada acerca de la afectación del arbolado que causaría el proyecto en cuestión, mediante Nota N° 24191640-GCABA-DGARBO/20 e Informe N° 25852626-GCABA-DGEV/19 la entonces Dirección General Arbolado dependiente de Jefatura de Gabinete de Ministros y la entonces Dirección General Espacios Verdes dependiente del ex Ministerio de Ambiente y Espacio Público destacaron el relevamiento del arbolado involucrado, el trasplante de ejemplares y la compensación de los mismos por las extracciones a realizarse;

Que, además, mediante Nota N° 10994221-GCABA-DGPAR/21 la Dirección General Proyectos de Arquitectura dependiente de la Secretaría de Desarrollo Urbano de Jefatura de Gabinete de Ministros informó, entre otros aspectos, que se incorporó en el proyecto la implantación de 994 árboles, con su respectivo mantenimiento;

Que, en respuesta a la inquietud planteada respecto al impacto del incremento en la demanda vial mediante Notas Nros. 17877478-GCABA-DGPUE/21 y 17937551-GCABA-DGPUE/21 la Dirección General Planificación, Uso y Evaluación dependiente la Subsecretaría Planificación de la Movilidad de la Secretaría de Transporte y Obras Públicas de la Jefatura de Gabinete de Ministros informó, entre otras cosas, que fue realizado un estudio de impacto vehicular y de tránsito en la zona en aras de obtener "...nuevas infraestructurales viales y modificaciones al entramado vial a efectos de mitigar el impacto del incremento de la demanda...";

Que, además, mediante Informe N° 17937551-GCABA-DGPUE/21 la Dirección General antedicha aclaró "...que en esta instancia no se contempla afectar los recorridos de transporte público a partir del proyecto vial y las aperturas de calles especificadas en el marco del proyecto mencionado...";

Que, en respuesta a la inquietud planteada acerca del equipamiento urbano, mediante Nota N° 10994221-GCABA-DGPAR/21 la Dirección General Proyectos de Arquitectura dependiente de la Secretaría de Desarrollo Urbano de Jefatura de Gabinete de Ministros señaló que "...a través de la Dirección General de Antropología Urbana (DGAUR), fue realizado un relevamiento y estudio de las necesidades de la zona en términos de equipamiento urbano. Dicha dirección emitió el Informe N° 10918382-GCABA-DGAUR/21 con lineamientos que fueron incorporados al proyecto de espacio público del Parque de Innovación...";

Que el Informe N° 10918382-GCABA-DGAUR/21 y un plano de usos generales mencionados se encuentran adjuntos a las presentes actuaciones a través del Informe N° 11899483-GCABA-DGEVA/21;

Que, en respuesta a la inquietud planteada respecto al impacto visual y paisajístico, mediante Nota N° 10994221-GCABA-DGPAR/21 la Dirección General Proyectos de Arquitectura dependiente de la Secretaría de Desarrollo Urbano de Jefatura de Gabinete de Ministros señaló, entre otros aspectos, que en relación a las construcciones a nivel de la acera y/o vereda el Código Urbanístico establece que las fachadas deberán ser tratadas de forma que resulten permeables y se integren con el paisaje urbano, no permitiéndose las actividades y/o construcciones que planteen fachadas ciegas;

Que, en respuesta a la inquietud planteada acerca de la falta de una Evaluación Ambiental Estratégica, y con independencia de que la Ley N° 123 no se encuentra reglamentada en lo concerniente a dicho instituto, ello no implica soslayar que los usos o actividades de este proyecto fueron categorizados como de Impacto Ambiental Con Relevante Efecto (C.R.E);

Que, en respuesta a la inquietud planteada acerca de la afectación a una porción de terrenos donde está ubicado el Centro Nacional de Alto Rendimiento Deportivo (CENARD), mediante Nota N° 24293030-GCABA-UPEPI/20 el proponente declaró: "...con respecto al tramo de la Av. Campos Salles trazado sobre un polígono de la fracción U de la manzana 145 -el predio donde desarrolla sus actividades el Centro Nacional de Alto Rendimiento Deportivo (CENARD) se hace saber que el mismo constituye un proyecto de ampliación futura aún no confirmado. Se solicita que dicho polígono no sea tenido en consideración a efectos del presente Estudio de Impacto Ambiental, y que éste se limite a la



GOBIERNO DE LA CIUDAD AUTÓNOMA DE BUENOS AIRES
Jefatura de Gabinete de Ministros
Secretaría de Transporte y Obras Públicas
Subsecretaría de Obras

demarcación expuesta en la página 2 del ANEXO 6 – PLAN DE TRABAJO Y LICITACIONES y el ANEXO 9 – IDENTIFICACIÓN DE PARCELAS VS. USOS...”;

Que en la misma nota antedicha el proponente declaró, más allá que el predio ha sido históricamente ocupado por el Centro Nacional de Alto Rendimiento Deportivo (CENARD), que la titularidad del mismo corresponde a la Ciudad Autónoma de Buenos Aires y que la Ley 5.558 establece en su artículo 27 que el Parque de Innovación es el Polígono conformado por la totalidad de la Manzana 146;

Que en la misma nota antedicha el proponente señaló que: “...en el Registro de la Propiedad Inmueble, se halla inscripta la mensura con fraccionamiento e incorporación a vía pública del inmueble ubicado en Av. Del Libertador 6935-7055 esquina Av. Guillermo Udaondo 1365 esquina Calle Sin Nombre Oficial S/Nº, identificado catastralmente como Circunscripción 16 Sección 27 Manzana 146 conforme lo dispuesto por Ley 5.558 y de acuerdo a las medidas que surgen del plano 85-C- 2017 aprobado por la Dirección de Catastro de la Dirección General de Registro de Obras y Catastro, tal como informa la Dirección General Escribanía General (SECLyT) en el Informe N° 31964680-DGEGRAL/18...”;

Que en la misma nota antedicha el proponente aclaró: “...la Palestra de Andinismo se encuentra dentro de los polígonos delimitados por la Ley 5.558, aun cuando su acceso se realiza a través del Centro Nacional de Alto Rendimiento Deportivo (CENARD). Su radicación en el sitio desde 1982 fue formalizada en 1998 a través de convenio de colaboración suscripta entre la entonces Secretaría de Deportes de la Presidencia de la Nación y el Centro Andino Buenos Aires. No obstante, dicho convenio carece de validez legal, dado que el Estado Nacional no tiene ni ha tenido derecho alguno sobre el terreno en el que se encuentra emplazada la Palestra de Andinismo, por lo cual no posee ni ha poseído ninguna legitimación para el otorgamiento de permisos sobre el predio en cuestión. ...”; y señaló que esta situación ha sido debidamente notificada al Centro Andino de Buenos Aires conforme consta en el Expediente Electrónico N° 16196535-GCABAUPEPI/20;

Que mediante Nota N° 24293030-GCABA-UPEPI/20 e Informes Nros. 20285634-GCABA-DGEVA/21 y 24527027-GCABA-UPEPI/20 el proponente detalló y acompañó documentación, y sobre el mismo punto, se expidieron la Dirección General Administración de Bienes dependiente de la Subsecretaría de Administración de Bienes Inmuebles del Ministerio de Desarrollo Económico y Producción, mediante Nota N° 26037590-GCABA-DGADB/20, y la Dirección General Escribanía General dependiente de la Secretaría Legal y Técnica, mediante Nota N° 26247359-GCABA-DGEGRAL/20;

Que, en respuesta a la inquietud planteada acerca de la falta de intervención a la Dirección General Interpretación Urbanística dependiente de la Subsecretaría de Registros, Interpretación y Catastros de la Secretaría de Desarrollo Urbano se cumple en informar que, conforme surge del Estudio de Impacto Ambiental presentado mediante Informe N° 24051172-GCABA-APRA/19, se detalla que el Polígono A tendrá un uso futuro privado, mientras que en el Polígono B se encuentra el edificio principal del Tiro Federal, el cual no será intervenido durante la ejecución de las obras, ya que es un área destinada a la conservación patrimonial de dicho edificio;

Que en el Informe Técnico de Categorización N° 27765950-GCABA-DGEVA/21, emitido por la Subgerencia Operativa Obras Públicas dependiente de la Gerencia Operativa Evaluación de Impacto Ambiental, así como en el Dictamen Técnico N° 30713559-GCABA-DGEVA/21 emitido por la Dirección General Evaluación de Impacto Ambiental, de modo previo a la convocatoria de la Audiencia Pública, se establecieron condiciones ambientales que debían ser cumplimentadas por el titular del proyecto de manera previa al otorgamiento del Certificado de Aptitud Ambiental;

Que conforme surge del Informe Técnico Post Audiencia N° 22917910-GCABA-DGEVA/21 emitido por la Gerencia Operativa Evaluación de Impacto Ambiental dependiente de la Dirección General Evaluación de Impacto Ambiental se verifica las condiciones ambientales fueron cumplidas;

Que, cabe aclarar, respecto de la condicionante ambiental cuarta del Informe de Categorización N° 27765950-GCABA-DGEVA/21 así como del Dictamen Técnico N° 30713559-GCABA-DGEVA/21 ya mencionados que, en virtud de lo manifestado por el titular mediante Nota N° 18047121-GCABAUPEPI/21, se concluye que las obras a ejecutar en una primera etapa del proyecto consisten en realizar tareas de recomposición ambiental, tendido de infraestructuras de servicios, vialidades y espacio público que no involucran la proyección de objetos en altura;

Que mediante Expediente Electrónico N° 25348074-GCABA-APRA/19 el proponente dio cuenta de la generación eventual de residuos peligrosos y del tratamiento “in situ” de los mismos por parte de un operador autorizado, y mediante Disposición N° 1.086-GCABA-DGEVA/20 la Dirección General Evaluación Ambiental otorgó la autorización a iniciar el Plan de Recomposición Ambiental durante veinticuatro (24) meses;

Que mediante Disposición N° 636-GCABA-DGEVA/21 la Dirección General Evaluación Ambiental otorgó el Conforme de Recomposición Ambiental de acuerdo al artículo 7º de la Resolución N° 326-APRA/13 a favor del proponente, y se



GOBIERNO DE LA CIUDAD AUTÓNOMA DE BUENOS AIRES
Jefatura de Gabinete de Ministros
Secretaría de Transporte y Obras Públicas
Subsecretaría de Obras

establecieron condiciones a cumplir, para las obras a ejecutar en el Polígono consignado geográficamente por los puntos de coordenadas POSGAR07-CABA en sus vértices A, B, C, I, D, E, F, W, X, Y, Z, A1, B1, quedando excluidas las superficies correspondientes a las manzanas "146K", 146L" y "146J"; conforme plano obrante en el Anexo I Informe N° 20070477-GCABADGEVA/21;

Que mediante Expediente Electrónico N° 30919523-GCABA-APRA/20 y por Disposición N° 529-GCABA-DGEVA/21 la Dirección General Evaluación Ambiental autorizó al proponente a iniciar las tareas de manipulación y disposición final de materiales con contenido de asbesto, resultantes del desmantelamiento y/o demolición de las estructuras edificadas;

Que, por otra parte, mediante Informe N° 10465476-GCABA-DGEVA/20 el profesional interviniente presentó con carácter de declaración jurada el cálculo del Nivel de Complejidad Ambiental (NCA) del proyecto, en los términos de la Resolución N° 177/07 de la entonces Secretaría de Ambiente y Desarrollo Sustentable de la Nación (SAyDS), modificada por Resoluciones SAyDS N° 303/07, 1639/07, 1398/08, 372/10, 481/11, 42/12, 661/10, 1638/12 y 177/13;

Que, conforme lo expuesto, de la documentación adjunta se observa que el Nivel de Complejidad Ambiental (NCA) para totalidad del proyecto resulta ser de veintisiete (27) puntos, por lo que resulta obligatoria la contratación de una cobertura por Daño Ambiental de Incidencia Colectiva en los términos de la Resolución Conjunta N° 2-GCABA-APRA/15;

Que mediante Informe N° 17303228-GCABA-DGINURB/21 el proponente acompañó copia de la Póliza de Seguro de Caucción por Daño Ambiental de Incidencia Colectiva N° 225.033, emitida por la firma Sancor Cooperativa de Seguros Limitada a favor de la Agencia de Protección Ambiental, con vigencia hasta las 00.00 horas del día 01/04/22;

Que, asimismo, mediante Nota N° 22433033-GCABA-UPEPI/21 e Informe N° 22414323-GCABADGINURB/21, la firma contratista BRICONS S.A.I.C.F.I acompañó un Nivel de Complejidad Ambiental (NCA) con un puntaje de trece (13) puntos, correspondiente a la parte de las obras que tiene adjudicada como contratista sobre el Polígono consignado en la Disposición N° 636-GCABA-DGEVA/21;

Que, no obstante, el proponente y/o responsable del proyecto y/o contratistas deberán arbitrar los medios para dar cumplimiento con el artículo N° 22 de la Ley Nacional N° 25.675 y la Resolución Conjunta N° 2-GCABA-APRA/15 a partir del momento que el Nivel de Complejidad Ambiental (NCA) arroje un valor igual o superior a 14,5 puntos, conforme lo exige la normativa antedicha;

Que, es dable señalar que la Gerencia Operativa Evaluación Impacto Ambiental dependiente de la Dirección General Evaluación Ambiental, mediante su Informe Técnico Post Audiencia N° 22917910-GCABA-DGEVA/21 estimó proseguir el trámite de referencia, manteniendo la categorización propuesta, como de Impacto Ambiental Con Relevante Efecto (CRE), dando por cumplidas las condicionantes ambientales establecidos mediante Informe Técnico de Categorización N° 27765950-GCABA-DGEVA/20 y ratificadas mediante Informe Técnico Complementario N° 29662800-GCABA-DGEVA/20, y fijando nuevas para las obras a ejecutar en el Polígono consignado en la Disposición N° 636-GCABA-DGEVA/21 definido geográficamente por los puntos de coordenadas POSGAR07-CABA en sus vértices A, B, C, I, D, E, F, W, X, Y, Z, A1, B1, quedando excluidas las superficies correspondientes a las manzanas "146K", 146L" y "146J", conforme plano obrante en el Anexo I Informe N° 20070477-GCABA-DGEVA/21;

Que el acto proyectado no solo se ajusta a lo establecido por el procedimiento técnico administrativo de la Ley N° 123 sino que, también se ajusta a lo establecido por la Resolución N° 11-GCABA-APRA/19, normativa vigente al momento del presente trámite, la Resolución N° 67-GCABA-APRA/21 y el Decreto 85/19 y la Ley de Procedimientos Administrativos de la Ciudad de Buenos Aires aprobada por Decreto N° 1.510/97;

Que de acuerdo a la Cláusula Transitoria primera del Artículo 6° de la Ley N° 6.099 que aprobó el Código Urbanístico, así como también de acuerdo a la Cláusula transitoria quinta del Artículo 145 de la Ley 6.361 que aprobó la modificación de la Ley 6.099, los trámites administrativos en curso a la entrada en vigencia del Código Urbanístico y su modificatoria seguirán rigiéndose de conformidad con el régimen vigente al momento del inicio del trámite;

Que, asimismo, mediante el Informe Técnico Post Audiencia N° 22917910-GCABA-DGEVA/21 se establecen condicionantes ambientales que se incorporan a la presente Resolución como ANEXO I;

Que la Directora General de Evaluación Ambiental prestó conformidad y ratificó todo lo actuado por las áreas bajo su dependencia mediante Providencias Nros. 27779301-GCABA-DGEVA/20, 30177169-GCABA-DGEVA/20 y 22946398-GCABA-DGEVA/21;

Que, en mérito de lo expuesto, corresponde dictar el acto administrativo que otorgue la Declaración de Impacto Ambiental, emita el Certificado de Aptitud Ambiental Con Relevante Efecto y apruebe las condiciones ambientales;



GOBIERNO DE LA CIUDAD AUTÓNOMA DE BUENOS AIRES
Jefatura de Gabinete de Ministros
Secretaría de Transporte y Obras Públicas
Subsecretaría de Obras

Que han tomado debida intervención la Gerencia Operativa Asuntos Jurídicos y la Subgerencia Operativa Técnica Ambiental conforme lo establecido por la Resolución N° 81-GCABA-APRA/20.

Por ello, en virtud de las facultades conferidas por la Ley N° 2.628, los Decretos Nros 138/08, 85/19, y en función del Decreto N° 497/19,

EL PRESIDENTE
DE LA AGENCIA DE PROTECCIÓN AMBIENTAL
DE LA CIUDAD AUTÓNOMA DE BUENOS AIRES
RESUELVE

Artículo 1°.- Otórgase la Declaración de Impacto Ambiental, en los términos del inciso c) del artículo 26 de la Ley N° 123 para el proyecto "Parque de la Innovación", a desarrollarse en el polígono conformado por la Manzana 146, Sección 27, Circunscripción 16, delimitada por la Av. Leopoldo Lugones, Av. Guillermo Udaondo, Av. Del Libertador, y deslinde de la Fracción U de la Manzana 145, Sección 27, Circunscripción 16 (Área según CUR: U55 – Parque de la Innovación) para las obras a realizarse en el Polígono consignado en la Disposición N° 636-GCABA-DGEVA/21, de ésta Ciudad Autónoma de Buenos Aires, sobre una superficie total de terreno de 164.474,16 m2, y bajo la titularidad de la UNIDAD DE PROYECTOS ESPECIALES (UPE) PARQUE DE LA INNOVACION.

Artículo 2°.- Otórgase, por el plazo de dos (2) años, el Certificado de Aptitud Ambiental previsto en el inciso g) del artículo 11° de la Ley N° 123, a nombre de la UNIDAD DE PROYECTOS ESPECIALES (UPE) PARQUE DE LA INNOVACION, titular de las actividades citadas en el artículo 1°.

Artículo 3°.- Apruébanse las condiciones ambientales para las obras a realizarse en el polígono consignado en la Disposición N° 636-GCABA-DGEVA/21 definido geográficamente por los puntos de coordenadas POSGAR07-CABA en sus vértices A, B, C, I, D, E, F, W, X, Y, Z, A1, B1, quedando excluidas las superficies correspondientes a las manzanas "146K", "146L" y "146J", conforme plano obrante en el Anexo I Informe N° 20070477-GCABA-DGEVA/21, a cumplir por el titular y el/los contratistas y el/los subcontratistas, que se enumeran en el ANEXO I que luce como Informe SADE N° 24213493-GCABAAPRA/21, y que forma parte integrante de la presente resolución, establecidas con el objeto de evitar, minimizar o mitigar los potenciales impactos negativos de la actividad.

Artículo 4°.- Hágase saber que el incumplimiento de las condiciones enunciadas en el artículo 3° y la comprobación de cualquier falsedad en la documentación y demás presentaciones exigidas, dará lugar a la aplicación de las sanciones previstas en el Régimen de Faltas de la Ciudad Autónoma de Buenos Aires.

Artículo 5°.- Establécese que podrá disponerse la realización de una Auditoría Ambiental Externa por parte de auditores específicamente destinados por la Autoridad de Aplicación, con el objeto de comprobar el cumplimiento de las condiciones fijadas en el ANEXO I y de los resultados que surjan de las auditorías presentadas por el titular de la actividad, en caso de corresponder.

Artículo 6°.- Publíquese en el Boletín Oficial de la Ciudad de Buenos Aires para su conocimiento y demás efectos. Notifíquese a la parte interesada Unidad de Proyectos Especiales (UPE) Parque de la Innovación. Comuníquese al Ministerio de Educación, al Ministerio de Desarrollo Económico y Producción, al Ministerio de Espacio Público e Higiene Urbana, a la Secretaría de Ambiente, a la Secretaría de Comunicación, Contenidos y Participación Ciudadana, a la Secretaría de Medios, a la Secretaría de Asuntos Estratégicos, a la Dirección General Interpretación Urbanística dependiente de la Subsecretaría de Registros, Interpretación y Catastros de la Secretaría de Desarrollo Urbano, a la Subsecretaría Ciudad Inteligente dependiente de la Secretaría de Innovación y Transformación Digital, a la Subsecretaría de Obras dependiente de la Secretaría de Transporte y Obras Públicas, a la Dirección General Habilitaciones y Permisos dependiente de la Agencia Gubernamental de Control, al Consejo Asesor del Plan Urbano Ambiental (CAPUAM), a la Comuna N° 13 y a las Direcciones Generales de esta Agencia de Protección Ambiental de la Ciudad Autónoma de Buenos Aires. Remítase para su conocimiento y demás efectos a la Subsecretaría de Gestión Comunal dependiente de la Secretaría de Atención y Gestión Ciudadana de la Jefatura de Gabinete de Ministros.



GOBIERNO DE LA CIUDAD AUTÓNOMA DE BUENOS AIRES
Jefatura de Gabinete de Ministros
Secretaría de Transporte y Obras Públicas
Subsecretaría de Obras

Anexo

Número: IF-2021-24213493-GCABA-APRA

Buenos Aires, Martes 17 de Agosto de 2021

Referencia: ANEXO I - EE N° 24052086-GCABA-APRA/19 s/ CAA UNIDAD DE PROYECTOS ESPECIALES (UPE) PARQUE DE LA INNOVACION

ANEXO I
Condicionantes ambientales

El proponente y/o contratista y/o subcontratistas deberán cumplir con las siguientes condiciones ambientales durante la ejecución de las obras:

1. Cumplir con la Ley N° 1.540 de Contaminación Acústica y Decreto Reglamentario N° 740/07.
2. Reducir los niveles de ruidos y vibraciones de todas las maquinarias y vehículos utilizados mediante la utilización de dispositivos adecuados.
3. Desarrollar las actividades susceptibles de generar ruidos y vibraciones molestas en horarios adecuados y donde se cause el menor impacto negativo posible.
4. Cumplir con la Ley N° 1.356 de Calidad Atmosférica y Decreto Reglamentario N° 198/06.
5. Acondicionar las vías de circulación dentro del predio de la obra para mitigar la generación de material particulado.
6. Mitigar las emisiones de polvo y material particulado a la atmósfera durante toda la etapa de la obra.
7. Instalar todos los vallados, señalizaciones, cintas de seguridad, alarmas y carteles indicadores necesarios para evitar daños y perjuicios sobre los peatones y vehículos que circulan por la vía pública.
8. Seleccionar el itinerario de los vehículos de carga compatibilizando sus características y el tipo de carga, con las vías de circulación y el volumen de tránsito, de forma tal de respetar las normas de circulación.
9. Contar con las correspondientes autorizaciones para la ocupación de la vía pública.
10. No permitir vehículos en espera con el motor funcionando.
11. Verificar antes de la partida del camión cargado desde o hacia la obra, la adecuada aplicación de resguardos físicos para evitar derrames, voladuras, caídas, desprendimientos, así como riesgos de sobrepesos y desplazamiento.
12. Cumplir con la Ley N° 5.990 y modificatorias, respecto a la circulación de camiones cuyo peso excedan las 12 toneladas.
13. Contar con Plan de Contingencia para casos de Incendio, Explosión, Derrames y Derrumbes firmado por profesional idóneo. Su implementación será responsabilidad exclusiva del director de obra.



GOBIERNO DE LA CIUDAD AUTÓNOMA DE BUENOS AIRES
Jefatura de Gabinete de Ministros
Secretaría de Transporte y Obras Públicas
Subsecretaría de Obras

14. Poseer Plan de Contingencias en caso de derrame de residuos o sustancias peligrosas teniendo en cuenta las recomendaciones establecidas en las Hojas de Seguridad de las sustancias Químicas utilizadas. Su implementación será responsabilidad exclusiva del director de obra.

15. Contar, en forma previa al inicio de la obra, con planos y toda otra información necesaria para detectar y evitar las interferencias con servicios públicos.

16. En caso de tener que descargar efluentes líquidos provenientes de la depresión de napas, deberá contar con las autorizaciones correspondientes.

17. Acordar cronogramas de cortes con empresas de servicios públicos.

18. Deberá contar con las factibilidades otorgadas por las empresas prestatarias de los servicios domiciliarios que correspondan.

19. En caso de utilizar maquinaria pesada, se deberán tomar los resguardos necesarios a fin de evitar la descarga de residuos de materiales, especialmente los provenientes del lavado de hormigoneras, a la red pluvial.

20. Realizar el acopio o depósito temporario de hidrocarburos, pinturas, solventes, lubricantes, etc. en un sector delimitado, techado, con solado no absorbente y con pendientes y barreras adecuadas para evitar derrames e infiltraciones en el suelo.

21. Documentar y archivar la recepción en el sitio de disposición final del material producto de la excavación.

22. Contar con un Plan de Gestión de Residuos, que contemple la estricta separación por tipo, establezca las formas de manipulación, almacenamiento, transporte, frecuencias, disposición y/o recolección dentro del marco normativo vigente en la materia.

23. Realizar la segregación y disposición de los residuos con características peligrosas en lugares previamente identificados, debiendo documentar y archivar los Manifiestos de retiro extendidos por empresas transportistas y tratadoras habilitadas.

24. La/s contratista/s deberá/n cumplir con lo previsto en los Artículos 29° y 30° del Decreto N° 2.020/07 por el tiempo que demande la construcción del emprendimiento, en lo que respecta a los residuos peligrosos.

25. Cumplir con la Resolución N° 550/11 de la Superintendencia de Riesgo de Trabajo ante la existencia de trabajos de demolición y/o tareas de excavación de subsuelos y submuración.

26. Dar cumplimiento a lo establecido en la Disposición N° 529-GCABA-DGEVA/21, que autoriza el retiro de asbestos mediante un operador in situ bajo la Ley N° 2.214 d de Residuos Peligrosos, previo a la demolición y/o remoción de materiales.

27. Cumplir con la Ley Nacional N° 11.843 de Profilaxis de la peste y normas complementarias en lo que respecta a Control de Roedores y Vectores, contando con las obleas correspondientes vigentes.

28. En caso de encontrarse durante la obra hallazgos de objetos de valor material, científico, artístico o arqueológicos deberá tomar las medidas necesarias a fin de asegurar su valor patrimonial y deberá dar intervención al área de competente del Gobierno de la Ciudad Autónoma de Buenos Aires.

29. Dar cumplimiento con el Anexo IV "Requisitos Previos al Inicio de la Obra" del "Convenio - Instalación de redes de agua y cloaca - Parque de la Innovación" celebrado entre la Dirección General de Infraestructura Urbana dependiente de la Subsecretaría de Obras y la firma Agua y Saneamientos Argentinos S.A (AySA).

30. Dar cumplimiento con las condiciones del Artículo 2° de la Disposición N° 636-GCABA-DGEVA/21 por la cual se otorgó el Conforme de Recomposición Ambiental (CRA), a saber: "1) Las áreas investigadas que pudieran quedar como suelo descubierto precautoriamente sean readecuadas en su cobertura y/o paquetes estructurales, según recomendaciones de Standard ASTM E2435; 2) Ante procesos de extracción y/o explotación del agua subterránea, por necesidades de obras u otro motivo, dicha acción debe contemplar el cumplimiento de la legislación vigente en el orden local (Ley N° 3.295); 3) En caso de realizarse actividades u obras que involucren la necesidad de extracción de suelo, fuera del área intervenida y/o de producirse cambios en las condiciones ambientales o de uso previsto, se deberán desarrollar las correspondientes gestiones y acciones, conforme a la Resolución N° 326-GCABAAPRA/13, el artículo N° 28 de la Ley N° 2.214 y Ley N° 6.117 o las que suplieran o complementaran a futuro.

31. Deberá dar cumplimiento a lo que dispone la Subgerencia Operativa de Calidad de Aire y Agua Nota N° 26246966-GCABA-DGEVA/20 la cual establece: "... Para los metales pesados evaluados, los límites de vuelco son más restrictivos, sus efectos son más nocivos y no se degradan con facilidad, por lo cual, se deberán adoptar las siguientes medidas para la gestión de los efluentes a volcar:

-Las obras deberán ser planificadas de modo que las escorrentías a generarse se muevan hacia puntos de descargas que puedan ser controlados.

-Los efluentes a generarse deberán ser evaluados de forma intensiva en los primeros 15 días de vuelco mediante toma de muestra y análisis para los siguientes compuestos: Arsénico, Bario, Cobre, Plomo, Zinc, Sustancias fenólicas, Sólidos Sedimentables en 10 minutos y Sólidos sedimentables en 2 horas.

-Las tomas de muestras deberán planificarse conforme al siguiente esquema, como mínimo:

-1 muestra luego de las primeras 24 horas de vuelco en régimen continuo.

-1 muestra a la semana del vuelco.

-1 muestra en la segunda semana del vuelco.



GOBIERNO DE LA CIUDAD AUTÓNOMA DE BUENOS AIRES
Jefatura de Gabinete de Ministros
Secretaría de Transporte y Obras Públicas
Subsecretaría de Obras

- De mantenerse el vuelco por períodos prolongados, y de no encontrarse excesos previamente, los monitoreos deberán continuarse con una frecuencia trimestral en cada punto de vuelco.
- Se deberán contratar laboratorios inscriptos en la Nómina de Laboratorios de Determinaciones Ambientales (Resolución N° 455-GCABA-APRA/18 y Disposición N° 257-GCABA-DGCONTA/19), con capacidad técnica para garantizar resultados dentro de la semana (7 días) del muestreo.
- De mantenerse el vuelco por períodos prolongados, y de no encontrarse excesos previamente, los monitoreos deberán continuarse con una frecuencia trimestral en cada punto de vuelco.
- Se deberán contratar laboratorios inscriptos en la Nómina de Laboratorios de Determinaciones Ambientales (Resolución N° 455-GCABA-APRA/18 y Disposición N° 257-GCABA-DGCONTA/19), con capacidad técnica para garantizar resultados dentro de la semana (7 días) del muestreo. *De obtenerse valores excedidos de metales pesados, deberá detenerse el vuelco y el agua extraída deberá ser gestionada como residuo peligroso, conforme Ley N° 2.214, hasta que se demuestre que la misma ya no supera los límites de vuelco. *De obtenerse valores excedidos de Sustancias fenólicas, Sólidos Sedimentables en 10 minutos y Sólidos sedimentables en 2 horas se deberá proceder a la instalación de sistemas de tratamientos primarios para evitar el vertido fuera de norma (decantadores, filtros, tamices, etc). *En caso de necesidad de instalar un tratamiento superior al primario, deberá tramitar un permiso de vuelco en los términos del Artículo N° 24 de la Ley N° 3.295. *La información respecto a la gestión ambiental de los vuelcos, deberá ser presentada mediante una actuación ante Ley N° 3.295 a los fines de optimizar su seguimiento. *Se deberá adjuntar un plano o croquis con los puntos de vuelco. *El comitente deberá disponer los medios para garantizar que no se volcará al sistema pluvial, ningún efluente por encima de los límites de vuelco a conducto pluvial establecido por Resolución ACUMAR N° 46/17. *La realización de pozos semisurgentes para la explotación de agua de napa Puelches, requiere la obtención previa del Permiso de Extracción de Aguas subterráneas ante Ley N° 3295. La perforación de dicho acuífero requiere estar fundamentada, no puede ser temporal y no será permitida en caso de que el agua necesaria pueda ser abastecida por algún otro medio, en calidad y caudal.
- Respecto a la Matriz Aire, se deberán contemplar las siguientes condiciones a implementar durante la etapa de Obras:
- Toda maquinaria y/o vehículo que genere emisiones gaseosas deberá tener verificación vehicular y el correcto mantenimiento para evitar combustiones ineficientes. En caso de grupos electrógenos, se deberá considerar la instalación de filtros en sus conductos de emisión.
- Deberá priorizarse la aplicación de medidas tendientes a minimizar la generación de las emisiones de material particulado y en caso de existir receptores sensibles, tenerse en cuenta en el plan de monitoreo de calidad de aire a presentar, el cual deberá enmarcarse en los lineamientos de la Ley N° 1.356 y DR N° 198/06.
- Los monitoreos de calidad de aire a realizar, deberán ser ejecutados por laboratorios inscriptos en la Nómina de Laboratorios de Determinaciones Ambientales de la Agencia de Protección Ambiental, respetando las metodologías analíticas establecidas en la Ley N° 1.356 y DR N° 198/06, Anexo X.
- El Plan de Monitoreo deberá contar como mínimo con tres hitos: línea de base, etapa de obra y culminación del proyecto”.

32. Dar cumplimiento a lo que dispone la Dirección General de Planificación de la Movilidad mediante el Informe N° 38096785-GCABA-DGPMOV/19, en la cual se establece: ... “No obstante, se observa que, a partir de los estudios de tránsito elaborados, se deben realizar las siguientes modificaciones para optimizar el funcionamiento de la red vial tanto en etapa operativa normal, como en eventos en el Club Atlético River Plate: -Dar sentido único a las avenidas Campos Salles y Udaondo, hacia el Noreste y Sudoeste respectivamente. -Eliminar el boulevard propuesto sobre la avenida Campos Salles, ya que, al tener sentido único, entorpecería los movimientos de ingreso y egreso a estacionamientos del predio, empeorando tanto el tránsito como la seguridad vial de la arteria. - Incorporar un boulevard en Av. Udaondo, ello a los fines de favorecer la limitación de accesos al Parque de la Innovación durante los días de partido y facilitar los controles policiales. -Modificar la geometría del nudo Av. Libertador y Av. Udaondo garantizando el acceso seguro tanto vehicular como peatonal, según lo establecido en las mesas de trabajo con las áreas intervinientes”.

33. Considerar las recomendaciones realizadas por la Dirección General de Espacios Verdes y Cementerios en el Informe N° 26252370-GCABA-DGEVYC/20 por el cual se recomendaba lo siguiente: “En cuanto al sistema de irrigación se recomienda:

- Se sugiere la instalación de un sistema de riego automático por aspersión, autoemergente con sensor de lluvia, que cubra la totalidad del área verde, cuyas cañerías deberán colocarlas a una profundidad que no queden expuestas.
 - La bomba del sistema de riego deberá presentar todas las protecciones correspondientes, tanto eléctricas como hidráulicas.
 - Evitar instalar emisores rotores tipo PGP frente a los árboles existentes o a plantar porque la eficiencia de irrigación no será óptima, lo ideal será instalar turbinas multichorro tipo MP ROTATOR o en tal caso cambiar la ubicación de los rotores existentes como es el caso del sector 04.
 - Evitar instalar emisores de distinta pluviometría en la misma zona de irrigación, se hace la recomendación debido a que en el sector 06 PLAZA III, en el circuito de PGP's hacia la Av. LEOPOLDO LUGONES se observó en la misma zona el uso de turbinas multichorro tipo MP y rotores tipo PGP.
 - Es necesario revisar el radio de irrigación de los emisores existentes para aquellos sectores que sean de corta distancias con el fin de que el riego sea eficiente, como sería el caso del sector 06 PLAZA III, en el circuito de PGP's hacia la Av. LEOPOLDO LUGONES.
 - Se recomienda evitar el uso de microaspersores y aspersores de franjas en la misma línea por erogar distintas láminas pluviométricas como lo hicieron en sector 03 PLAZA DEL TIRO FEDERAL, en el circuito sobre calle ERNESTO A. BAVIO, lo mejor es separar los circuitos o utilizar el mismo tipo de emisor.
 - En relación al uso de microaspersores, corresponde agregar un filtro adecuado al flujo que emitirán estos circuitos para evitar inconvenientes a corto plazo por partículas que pudieran bloquear la salida de agua.
 - Para los sectores de irrigación por goteo, al estar soterrado se recomienda colocar la cañería a la profundidad recomendada por el fabricante e incorporar el uso de mallas de protección para evitar posibles cortes de la cañería durante las tareas de mantenimiento.
 - Teniendo en cuenta estas recomendaciones, cabe aclarar, que es muy importante la presencia del sistema de riego en todos los espacios verdes, ya que de esta manera estas se podrán mantener eficientemente a futuro, se hace esta recomendación debido a que se pudo identificar la falta de proyecto de riego en los siguientes sectores: Las cazoletas sobre la vereda lindante al Centro Nacional de Alto Rendimiento Deportivo (CENARD) sobre la Av. Campos Salles, las cazoletas sobre las veredas que rodean las parcelas A y B y en las cazoletas sobre la vereda de la Avenida Udaondo, dentro de la parcela C.
- En cuanto a lo que respecta al área verde, se recomienda:



GOBIERNO DE LA CIUDAD AUTÓNOMA DE BUENOS AIRES
Jefatura de Gabinete de Ministros
Secretaría de Transporte y Obras Públicas
Subsecretaría de Obras

-La incorporación de tepes de grama bahiana debiéndose colocar sobre un suelo roturado libre de malezas y agentes extraños. El riego debería ser abundante dos veces al día durante la primera semana y luego una vez al día hasta que arraigue.

-En lo que respecta a la parquización, se sugiere prestar especial atención a la hora de elegir las especies nativas, aquellas que tengan espinas se deberán ubicar alejadas del equipamiento y senderos, por lo que se recomienda incluir señalética que informe sobre las especies de cada sector y advierta sobre la presencia de espinas.

-Se pueden utilizar tanto plantas nativas como exóticas teniendo en cuenta la altura, el diámetro, el color, la exposición al sol y la sombra, el tipo de suelo, el régimen hídrico y la alelopatía al momento de realizar composiciones y conjuntos. Al momento de elección de especies se debe tener en cuenta que cada especie requiere un riego específico.

-La densidad de plantación para especies de herbáceas y gramíneas es de 4 plantas por m² en envases de 4L.

-En zonas con pendiente se recomienda colocar válvulas antidrenaje en los emisores ubicados en las zonas bajas para evitar que el agua de la cañería drene hacia esas áreas.

-En los sectores 5 y 6 se encuentran dos pérgolas que en la propuesta estas iban a estar cubiertas por enredaderas, se observó que en el proyecto no se incluyó la perforación del solado para dichos ejemplares, razón por la cual, se recomienda evaluar la incorporación de dichas perforaciones en el solado. En cuanto a los espacios de recreación y deporte se recomienda: -La disposición de juegos infantiles o postas aeróbicas, deberán cumplir y respetar las áreas de seguridad de los mismos, dispuestas por los fabricantes y que cumplan con las normas de seguridad IRAM.

-Se recomienda que el solado anti-golpe sea de caucho reciclado in-situ del tipo EPDM y con el espesor reglamentario, debido a que las baldosas de caucho tienen mayor vida y su mantenimiento es más sencillo.

-Se sugiere evaluar la instalación de un material que permita el desarrollo de las actividades propuestas originalmente, o incluir otros equipamientos que brinden otra función, como sería el caso de la Plaza V, en el cual se observó un círculo de pedregullo cuya propuesta inicial era destinarlo a las actividades dinámicas, como patín o skate y que finalmente se optó por la elección de un material drenante. En cuanto al mobiliario y equipamiento:

-Se recomienda instalar sobre superficies duras y/o semiduras, las cuales deben estar niveladas y parejas.

-Se sugiere que el diseño del mobiliario permita el fácil escurrimiento del agua, evitando su acumulación.

-Se recomienda que el mobiliario sea anti vandálico, elaborado con materiales durables, ignífugos, resistentes al agua y a la corrosión, atóxicos, lavables, de fácil mantenimiento e higiene, perfectamente elaborados para evitar ocasionar daños a los usuarios. El sistema de fijación deberá asegurar que el mobiliario quede perfectamente anclado al suelo, asegurando su completa estabilidad.

-Se recomienda ubicar los cestos de basura en lugares accesibles para su correcto funcionamiento.

-Para los bebederos se sugiere que deben ser resistentes al vandalismo, elaborados con materiales durables, resistentes al óxido y a la corrosión, de fácil mantenimiento e higiene. Perfectamente elaborados para evitar ocasionar daños a los usuarios. Finalmente, en función de la competencia establecida por el Artículo 10 de la ley 1.777, se recomienda dar intervención a la Comuna 13°.

34. Dar cumplimiento con lo establecido por la Dirección General de Espacios Verdes y Arbolado mediante Nota N° 24191640-GCABA-DGARBO/20 e Informe N° 25852626-GCABA-DGEV/19, para llevar a cabo la materialización de espacios verdes como así también para la extracción y/o compensación de especies arbóreas. Ante cualquier modificación referida a la compensación deberá ser informada a dicho organismo y acreditar las comunicaciones correspondientes.

35. Previo a la plantación de especies arbóreas deberá dar intervención al organismo competente, considerando la cercanía e incidencia del proyecto con la Reserva Ecológica Ciudad UniversitariaCostanera Norte.

36. En caso de modificar el recorrido del transporte público y privado de pasajeros que circulan por el área de intervención, de manera previa a tales modificaciones, se deberá presentar ante la Dirección General de Evaluación Ambiental un Informe de Evaluación de Impacto Acústico en cumplimiento con lo dispuesto en el Artículo 22 de la Ley 1.540 y un Estudio de Tránsito con las modificaciones a implementar, avalado por el organismo competente.

37. El proyecto deberá cumplir con los lineamientos establecidos en la Ley N° 5.558.

38. Se deberá dar estricto cumplimiento con las normas de seguridad de la Administración Nacional de Aviación Civil. En caso de modificarse las características del proyecto y/o las alturas estipuladas, los responsables de la obra deberán dar intervención a dicho organismo.

39. Una vez adjudicada la obra, deberá informar a este organismo la contratista a cargo de la obra, su responsable técnico, domicilio legal electrónico y fecha de inicio de obra.

40. Dentro de los treinta (30) de emitido el presente acto administrativo, deberá presentar el Plan de Gestión Ambiental a implementar por la contratista a cargo de las obras, indicando el nombre del responsable ambiental a cargo de verificar el cumplimiento de dicho plan.

41. Una vez finalizadas las obras, se deberá presentar una Auditoría Ambiental que manifieste el estricto cumplimiento de las condiciones establecidas para el proyecto en cuestión y cuyos resultados deberán ser presentados ante la Autoridad de Aplicación. La Auditoría deberá presentarse con las firmas del solicitante y el responsable técnico del proyecto; que reviste el carácter de declaración jurada.

42. Las contratistas deberán acreditar el Nivel de Complejidad Ambiental conforme las obras a su cargo. De corresponder, deberá dar cumplimiento a la obligación dispuesta en el artículo 22 de la Ley Nacional N° 25.675 y sus normas reglamentarias nacionales, debiendo acreditar la contratación de una cobertura Daño Ambiental de Incidencia Colectiva, extendida a favor de la Agencia de Protección Ambiental en calidad de asegurado o coasegurado. Asimismo, dicha cobertura deberá poseer vigencia corrida y consecutiva, a fin de brindar una cobertura ininterrumpida del riesgo.



GOBIERNO DE LA CIUDAD AUTÓNOMA DE BUENOS AIRES
Jefatura de Gabinete de Ministros
Secretaría de Transporte y Obras Públicas
Subsecretaría de Obras

43. Los titulares y/o responsables de las obras privadas y usos futuros, a ejecutarse dentro del predio identificado en la Ley N° 5.558 (Área según CUR: U55 – Parque de la Innovación), deberán cumplir con el procedimiento de Evaluación de Impacto Ambiental, de forma previa a su ejecución o permiso de obra, debiendo contar con el Certificado de Aptitud Ambiental correspondiente, y de corresponder, tramitar la Autorización de Actividad Económica pertinente.

44. Una vez definidas las demás etapas del Masterplan Parque de la Innovación, deberá presentar una ampliación del Estudio de Impacto Ambiental presentado ante la Autoridad de Aplicación. Se deja constancia que las condiciones ambientales establecidas solo aplican para las obras a ejecutar en el Polígono consignado en la Disposición N° 636-GCABA-DGEVA/21 definido geográficamente por los puntos de coordenadas POSGAR07-CABA en sus vértices A, B, C, I, D, E, F, W, X, Y, Z, A1, B1, quedando excluidas las superficies correspondientes a las manzanas “146K”, “146L” y “146J”; conforme plano obrante en el Anexo I Informe N° 20070477-GCABA-DGEVA/21.



GOBIERNO DE LA CIUDAD DE BUENOS AIRES
"2021 - Año del Bicentenario de la Universidad de Buenos Aires"

Hoja Adicional de Firmas
Pliego

Número:

Buenos Aires,

Referencia: 2. PCP PI LIC 4-FINAL 23-9

El documento fue importado por el sistema GEDO con un total de 154 pagina/s.