



GOBIERNO DE LA CIUDAD DE BUENOS AIRES
Jefatura de Gabinete de Ministros
Secretaría de Transporte y Obras Públicas
Subsecretaría de Obras

PLIEGOS DE CONDICIONES PARTICULARES PARA OBRAS PÚBLICAS MAYORES
(Regidas por Decreto 1254/08 y sus modificatorios):

OBRA

**CICLOVIAS: PROVISIÓN, COLOCACIÓN Y MANTENIMIENTO
DE SOLADOS, PAVIMENTO, CORDONES, DEMARCACIÓN
HORIZONTAL Y BICICLETEROS URBANOS.**

**Expediente Electrónico N° EX-2020-25619133- -
GCABA-DGIT**

PLIEGO DE CONDICIONES PARTICULARES PARA OBRAS MAYORES



GOBIERNO DE LA CIUDAD DE BUENOS AIRES
Jefatura de Gabinete de Ministros
Secretaría de Transporte y Obras Públicas
Subsecretaría de Obras

INDICE SISTEMATICO

2.1. Objeto y Alcance	6
2.1.1. Memoria Descriptiva.	6
2.1.2 Terminología	7
2.1.3 Marco Normativo	7
2.1.4 Documentación de la licitación	8
2.1.5 Consultas y Aclaraciones – Circulares	8
2.2. Oferentes	9
2.2.1. Admisión a la presente licitación	9
2.2.2. Capacidad de Contratación	9
2.2.2.1 Capacidad de Ejecución	9
2.2.2.2 Antecedentes económicos financieros	10
2.2.2.3 Detalle documentación económico-financiera	11
2.2.3. Constitución de Domicilios	11
2.2.4 Requisitos básicos generales y para uniones transitorias	12
2.3. Ofertas	13
2.3.1. Presupuesto Oficial	13
2.3.1.1 Sistema de Contratación y Forma de Cotizar	13
2.3.2. Conformidad con la documentación	14
2.3.3. Visita a la Zona de Obra:	15
2.3.4. Modalidad de presentación de la Oferta	15
2.3.5. Documentos que deben integrar la oferta:	16
2.3.6 Garantía de oferta:	20
2.3.7. Plazo de Mantenimiento de la Oferta	20
2.3.8.1 Vicios Excluyentes	20
2.3.9.1. Efectos de la presentación de la Oferta	21
2.3.9.2 Vista de las Ofertas	21
2.4. Adjudicación de la Obra	21
2.4.1 Evaluación de las Ofertas:	21
2.4.1.1 Ampliación de la información	21
2.4.2 Preadjudicación –Impugnaciones	22
2.4.4 Garantía de Adjudicación	23
2.5. Contrato y Contrata	23
2.5.1. Firma de la Contrata	23
2.5.2. Requisitos a cumplir para el inicio de la obra	24
2.5.2.1 Seguros	24
2.5.2.2 A.R.T	24
2.5.2.3 Higiene y Seguridad	24
2.5.2.4 Subcontrataciones	24
2.5.2.5 Libros	24
2.5.2.6 Impacto Ambiental	24
2.5.2.7 Planificación de la obra.	24
2.5.2.8. Cargas y contribuciones	24
2.6. Organización de la Obra	25
2.6.1. Orden de Comienzo y Acta de Inicio	25



GOBIERNO DE LA CIUDAD DE BUENOS AIRES
Jefatura de Gabinete de Ministros
Secretaría de Transporte y Obras Públicas
Subsecretaría de Obras

2.6.2.	Plan de Trabajos	25
2.6.3.	Replanteo de las obras	25
2.6.4	Documentación	25
2.6.5	Obrador:	26
2.6.6	Entrada al Obrador y Cerco Perimetral	26
2.6.7	Luces de peligro y señalamiento – Plan de señalamiento	26
2.6.8.	Retiro de Instalaciones	26
2.6.9.	Daños a Terceros	26
2.6.9.1	Higiene y Seguridad en Obra	26
2.6.9.2	Trabajo en la Vía Pública	29
2.6.10.	Letreros de Obra	30
2.6.11	Plan de Mitigación Ambiental de las obras:	30
2.6.12	Representantes Técnico y en Obra del Contratista.	36
2.6.13	Inspección de Obra	37
2.6.14	Notificaciones al Contratista –Libro de Órdenes de Servicio	37
2.6.15	Libro de Notas de Pedido	38
2.6.16	Bibliorato de Certificados	38
2.6.16.1	Libro de Partes Diarios	38
2.6.17	Errores en Documentación y discrepancias técnicas	38
2.6.18	Documentación válida para dirimir discrepancias - Orden de Prelación	38
2.6.18.1.	Divergencias	39
2.7.	Personal	40
2.7.1.	Salarios	40
2.7.1.1.	Incumplimiento en los salarios de los obreros	40
2.7.2.	Horario de Trabajo	40
2.8.	Materiales y Trabajo	41
2.8.1.	Calidad de los materiales	41
2.8.2	Trabajos defectuosos	41
2.8.3	Vicios Ocultos. Falta de Comprobación de Falla o Fraude	42
2.8.4.	Retiro de materiales, máquinas e implementos de trabajo	42
2.9.	Responsabilidades del Contratista	42
2.9.1	Subcontratación	42
2.9.2	Responsabilidad del Contratista	42
2.10.	Desarrollo de la Obra.	45
2.10.1.	Plazo de ejecución	45
2.10.2.	Equipos a utilizar por el Contratista	45
2.11.	Sanciones	46
2.11.1.	Hechos que pueden originar sanciones:	46
2.11.2.	Tipo de Sanciones- Aplicación.	46
2.12.	Certificación, Pagos y Garantías	48
2.12.1.	Medición de las Obras y Confección de Certificados	48
2.12.2.	Fondo de Reparos	49
2.12.3	Aprobación de los Certificados	50
2.12.3.1	Presentación de los certificados	50
2.12.3.2	Pago de los Certificados	50
2.12.3.3.	Demora en los pagos	50
2.12.3.4.	Retenciones sobre los pagos	51



GOBIERNO DE LA CIUDAD DE BUENOS AIRES
Jefatura de Gabinete de Ministros
Secretaría de Transporte y Obras Públicas
Subsecretaría de Obras

2.12.3.5. Comisiones bancarias para el pago de certificados	51
2.12.3.6. Presentación de Facturas	51
2.13. Modificaciones de Obra y Precios Nuevos	51
2.13.1. Precios Nuevos	51
2.13.1.1 Aprobación de Modificaciones de Obra y Precios Nuevos	51
2.13.1.2 Redeterminación de precios de contrato	51
2.14. Rescisión del Contrato	52
2.14.1 Fuerza Mayor	52
2.15. Aprobación, Plazos de Garantía y Recepción de la Obra	52
2.15.1 Aprobación de trabajos	52
2.15.2 Acta de Recepción Provisoria:	52
2.15.3 Plazo de Garantía:	53
2.16. Disposiciones Complementarias	53
2.16.1 Elementos a proveer por parte del Contratista.	53
2.16.2 Gastos y derechos	53
2.16.2.1 Agua de construcción	53
2.16.3.1 Requisitos	56
2.16.4. Conexiones, desconexiones y traslados	57
2.16.5. Anticipo Financiero	57
2.17. Responsabilidad – Indemnidad	57
2.17.1 Tribunales Competentes	57
FORMULARIO Nº 1. Obras realizadas en los últimos 5 años	59
FORMULARIO Nº 2. Obras similares realizadas en los últimos 5 años	60
FORMULARIO Nº 3. Obras en ejecución o a ejecutar en los próximos veinticuatro (24) meses	61
FORMULARIO Nº 4. Equipamiento y maquinaria a afectar a la obra	62
FORMULARIO Nº 5. PLANILLA DE MEDICION DE ITEMS	63
FORMULARIO Nº 6. PLANILLA DE MEDICION DE RUBROS	67
FORMULARIO Nº 7. PLANILLA DE COTIZACIONES - PRECIARIO.	68
FORMULARIO Nº 8. Análisis de Precios	69
ANEXO Nº I. Modelo de Carta de Presentación	70
ANEXO Nº II. Modelo de formulario de la propuesta	72
ANEXO Nº III. “Ley Nº 269 TEXTO CONSOLIDADO POR LA LEY Nº 6347 (B.O.C.B.A. Nº 5485 de fecha 25/10/2018)”	73
ANEXO IV MODELO DE CONTRATA	76
ANEXO V – PLANILLA DE ESTRUCTURA DE PONDERACION S/LEY Nº 2809. Texto consolidado Ley Nº 6347	77
ANEXO VI NORMAS DE HIGIENE Y SEGURIDAD PARA TODA CLASE DE TRABAJOS CIVILES MECANICOS Y ELÉCTRICOS	87



GOBIERNO DE LA CIUDAD DE BUENOS AIRES
Jefatura de Gabinete de Ministros
Secretaría de Transporte y Obras Públicas
Subsecretaría de Obras

ANEXO VII SEGURO AMBIENTAL DE INCIDENCIA COLECTIVA	91
ANEXO VIII - LISTADO INDICATIVO DE ACTIVIDADES CON RELEVANTE EFECTO	94
ANEXO IX CARTA MODELO DE COMPROMISO BANCARIO	96
ANEXO Nº X. DISPOSICIÓN Nº 16-ONC#JGM-2019 REGLAMENTO REGISTRO NACIONAL DE CONSTRUCTORES Y FIRMAS DE CONSULTORAS DE OBRAS PÚBLICAS	97
ANEXO Nº XI. EQUIPAMIENTO DE COMUNICACIONES Y VEHÍCULOS	105



GOBIERNO DE LA CIUDAD DE BUENOS AIRES
Jefatura de Gabinete de Ministros
Secretaría de Transporte y Obras Públicas
Subsecretaría de Obras

2. PLIEGO DE CONDICIONES PARTICULARES

2.1. Objeto y Alcance

El presente pliego de Condiciones Particulares tiene por objeto complementar, aclarar y perfeccionar las estipulaciones del Pliego de Condiciones Generales (PCG) para Obras Mayores aprobado por el Decreto N° 1.254/GCABA/08 y sus modificatorios, para la ejecución de la Obra denominada CICLOVIAS: PROVISIÓN, COLOCACIÓN Y MANTENIMIENTO DE SOLADOS, PAVIMENTO, CORDONES, DEMARCACIÓN HORIZONTAL Y BICICLETEROS URBANOS. La misma será realizada en un todo de acuerdo a los planos del proyecto y los Pliegos de Condiciones Generales, Condiciones Particulares y Especificaciones Técnicas.

2.1.1. Memoria Descriptiva.

LOCALIZACIÓN

Las obras se realizarán en las ciclovías y bicisendas actualmente existentes, dentro del territorio de la Ciudad Autónoma de Buenos Aires.

OBJETIVOS Y CARACTERÍSTICAS

Se ejecutará la provisión, colocación y el mantenimiento integral de solados, pavimento, cordones premoldeados, demarcación horizontal de ciclovías y bicisendas. Además la Secretaría de Transporte y Obras Públicas del GCBA, a través de la Dirección General de Infraestructura del Transporte, que depende de la Subsecretaría de Obras, aprobó el mantenimiento de los ciclistas existentes y el retiro con la provisión y recolocación de ciclistas urbanos para la red de ciclovías e intervenciones peatonales ubicando las unidades en lugares estratégicos en la Ciudad según Ley N.º 2586 incorporada al Código de Tránsito y Transporte mediante la Ley N.º 5651/GCBA/16 (texto consolidado por Ley N.º 6347).

El Mantenimiento integral de ciclovías, bicisendas y ciclistas urbanos incluye:

1. Reparación de baches de asfalto o cinta de hormigón.
2. Cambio, retiro y colocación de cordones premoldeados
3. Mantenimiento de pintura de cordones, fresado de pintura, preformadas, pintura termoplástica o multicomponente según corresponda, delineadores y tachas.
4. Mantenimiento y/o retiro de ciclistas urbanos que se encuentren en mal estado o hayan sido hurtados para reemplazarlos realizando la provisión, acarreo y recolocación de los mismos según indique la Inspección de Obra de la Dirección General de Infraestructura del Transporte.

CARACTERÍSTICAS DE LA PROPUESTA

Dichos ítems tienen como objetivo general la readecuación del espacio vial para incrementar la seguridad para todos los usuarios de la red vial y fomentar el uso de la bicicleta mediante la implementación de un estacionamiento práctico y seguro en la Ciudad Autónoma de Buenos Aires.

Los trabajos se realizarán según la necesidad que la Dirección General Infraestructura de Transporte requiera.

-En el caso de reparación de solados y pavimentos el proyecto incluye el levantamiento de material asfáltico, reconstrucción de lechos rebajados y bacheo de hormigón y/o asfalto.

-Provisión, acarreo, colocación y fijación de cordones premoldeados, señales horizontales termoplásticas preformadas, pintura multicomponente, demarcación de cordones graníticos/hormigón con pintura acrílica.



GOBIERNO DE LA CIUDAD DE BUENOS AIRES
Jefatura de Gabinete de Ministros
Secretaría de Transporte y Obras Públicas
Subsecretaría de Obras

-Mantenimiento, retiro, provisión, acarreo y recolocación de ciclistas urbanos.

Las normas de fabricación, instalación y mantenimiento se encuentran comprendidas en la documentación licitatoria junto con los correspondientes elementos de sujeción, detallando características de partes y materiales y estableciendo tipos de ensayos y orden de prioridad para la toma de muestras.

FINALIDAD Y BENEFICIARIOS DE LA OBRA

Los usuarios a los que se dirigen las obras descriptas, son todos los ciclistas que circulan por las ciclovías, vecinos y transeúntes

2.1.2 Terminología

El artículo 1.1.2 del Pliego de Condiciones Generales para Obras Mayores queda complementado con la siguiente terminología:

ADJUDICATARIO: Es el oferente cuya oferta ha sido aceptada por el organismo licitante y contratante mediante el Acto Administrativo correspondiente y notificada/o fehacientemente.

CABA: Ciudad Autónoma de Buenos Aires

COMITENTE: es la Jefatura de Gabinete de Ministros del Gobierno de la Ciudad Autónoma de Buenos Aires.

CONTRATISTA: adjudicatario que ha suscripto la correspondiente Contrata o Contrato con el Comitente, aceptando todos los términos, deberes y obligaciones que se derivan del contrato mismo, de los Pliegos de Condiciones Generales, Particulares y Especificaciones Técnicas, como del resto de la documentación: circulares, respuestas, libros de comunicaciones y cualquier otra no mencionada en el ítem, relacionada con aquéllos y que se refiera a la ejecución de la obra directa o indirectamente.

DGROC: Dirección General Registro de Obras y Catastro, dependiente de la Subsecretaría de Registro, Interpretación y Catastro de la Secretaría de Desarrollo Urbano de la Jefatura de Gabinete de Ministros.

DGIT: Dirección General Infraestructura de Transporte, dependiente de la Subsecretaría de Obras de la Secretaría de Transporte y Obras Públicas de la Jefatura de Gabinete de Ministros.

GCABA: Gobierno de la Ciudad Autónoma de Buenos Aires.

INSPECTOR DE OBRA: es la persona humana o jurídica que, por su competencia técnica, ha sido encargada por el Contratante para supervisar la ejecución de las obras y para autorizar su recepción y su pago conforme a los pliegos y la normativa aplicable. Si es una persona jurídica, la expresión designa, asimismo, a la persona humana que es la única autorizada para representarla, entre otras cosas, para firmar las Ordenes de Servicio y recibir notas de pedido.

OBRA: "CICLOVIAS: PROVISIÓN, COLOCACIÓN Y MANTENIMIENTO DE SOLADOS, PAVIMENTO, CORDONES PREMOLDEADOS, DEMARCACIÓN HORIZONTAL, SEÑALAMIENTO VERTICAL Y BICICLETEROS URBANOS"

OFERENTE: es toda persona humana o jurídica que presenta una oferta ante el llamado licitatorio.

PCG: Pliego de Condiciones Generales para Obras Mayores.

PCP: Pliego de Condiciones Particulares.

PET: Pliego de Especificaciones Técnicas.

PLIEGOS DE BASES Y CONDICIONES: comprensivo de PCG, PCP y PET

REPRESENTANTES TÉCNICO Y JEFE DE OBRA O REPRESENTANTE EN OBRA DEL CONTRATISTA: Los representantes Técnicos del Contratista conforme al punto 1.6.22 del PCG para Obras Mayores y el punto 2.6.12. del presente PCP.

U.T.: Unión Transitoria de conformidad con el Código Civil y Comercial de la Nación (CCyCN)

2.1.3 Marco Normativo

Las contrataciones que se realicen en el marco del presente Pliego se sujetarán a las siguientes normas:



GOBIERNO DE LA CIUDAD DE BUENOS AIRES
Jefatura de Gabinete de Ministros
Secretaría de Transporte y Obras Públicas
Subsecretaría de Obras

1. Ley Nacional de Obras Públicas N° 13.064 y sus modificatorias.
2. El Régimen de Contrataciones de la Ciudad de Buenos Aires dispuesto por la Ley N° 2095 (texto consolidado por ley N° 6347) y sus decretos complementarios.
3. La Ley 2809 de Redeterminación de Precios y las normas que se dicten en su consecuencia.
4. La ley de Procedimientos Administrativos de la Ciudad Autónoma de Buenos Aires.

Todo cuanto no esté previsto en las presentes bases y condiciones será resuelto de acuerdo con la siguiente normativa:

1. Pliego de Condiciones Generales para Obras Publicas Mayores, aprobado por Decreto N°1254/GCABA/08.
2. Ley N° 2.095 (texto consolidado por ley N° 6347) su Decreto Reglamentario N° 168/GCABA/19 y su modificadorio Decreto N° 207/GCABA/19.
3. Ley de Procedimiento Administrativo de la Ciudad Autónoma de Buenos Aires (DNU N° 1510/GCBA/97 - consolidada por la Ley N° 6347).
4. Principios generales del Derecho Administrativo.
5. Demás normas de aplicación supletoria de naturaleza administrativa.

2.1.4 Documentación de la licitación

La documentación de la licitación está constituida por:

1. Pliego de Bases y Condiciones Generales.
2. Pliego de Bases y Condiciones Particulares, sus anexos y las Circulares aclaratorias y modificatorias.-
3. Pliego de Especificaciones Técnicas, sus anexos y las Circulares aclaratorias y modificatorias.-
4. Juego completo de planos y planillas.

La documentación de la licitación se suministrará en **forma gratuita**.

2.1.5 Consultas y Aclaraciones – Circulares

El Artículo 1.1.5 del PCG queda complementado de esta manera:

Durante el período del llamado y hasta dos (2) días antes de la apertura de las Ofertas el GCABA podrá emitir Circulares sin consulta de todo tipo para aclarar cualquier duda o interpretación de los Pliegos.

Los oferentes y/o interesados podrán formular consultas y/o aclaraciones sobre el contenido de los Pliegos de Bases y Condiciones hasta tres (3) días antes de la fecha de apertura de las propuestas, vía Web al siguiente sitio: http://www.buenosaires.gov.ar/areas/planeamiento_obras/licitations/web/frontend_dev.php?menu_id=29668, o por escrito, en hoja original con identificación del interesado, en la sede perteneciente a la Dirección General Coordinación de Contrataciones y Administración de la Subsecretaría de Coordinación Legal, Técnica y Administrativa dependiente de la Jefatura de Gabinete de Ministros, sita en la Avda. Martín García N° 346, piso 5°, de la CABA, las cuales serán contestadas hasta dos (2) días antes de la fecha de apertura de las ofertas.

Se deja establecido expresamente que las consultas y/o aclaraciones que se formulen deberán ser concretas, procurando que no se encuentren expresamente respondidas en los pliegos, y redactadas de modo tal que puedan ser comprendidas y evacuadas con facilidad por quien corresponda.



GOBIERNO DE LA CIUDAD DE BUENOS AIRES
Jefatura de Gabinete de Ministros
Secretaría de Transporte y Obras Públicas
Subsecretaría de Obras

Las Circulares con y sin consulta emitidas, serán publicadas en la web y conjuntamente con las respuestas publicadas a las consultas realizadas vía web formarán parte de los documentos contractuales. Los Oferentes deberán constatar en la web todas las Circulares que se hubiesen emitido, sin que puedan excusarse de su aplicación y vigencia.

En consecuencia, los Oferentes no podrán alegar ninguna causa basada en el desconocimiento del contenido de dichas Circulares.

2.2. Oferentes

2.2.1. Admisión a la presente licitación

Los Oferentes deberán acreditar capacidad legal para contratar conforme a lo establecido en el artículo 1.2.1 del PCG y en el artículo 2.3.5 del presente Pliego.

Tanto los oferentes que se presenten en forma individual como los que lo hagan de manera asociada, en lo que correspondiere de acuerdo al modo de presentarse, deberán cumplir los requisitos establecidos en el artículo 2.2.4 del presente PCP.

2.2.2. Capacidad de Contratación

El saldo de capacidad de contratación anual exigido en el artículo 1.2.2 del PCG será determinado a partir de la constancia de inscripción presentada conforme las pautas señaladas en el artículo 2.3.5.1-12) del presente Pliego.

En el caso de firmas que se presentaren constituidas en Uniones Transitorias, el saldo de contratación exigido será integrado por la suma de los saldos de contratación de cada una de las empresas que integren dicha U. T.

La capacidad de contratación deberá actualizarse previo a la adjudicación, conforme lo establecido en la Disposición N° 16-APN-ONC#JGM-2019, siendo la misma aplicable en el ámbito de la Ciudad Autónoma de Buenos Aires, incorporado al presente como Anexo X.

En caso de no acreditar la capacidad requerida en el lapso en que el comitente lo determine, el pre adjudicatario quedará descalificado automáticamente, pudiendo el GCABA disponer la pérdida de la garantía de oferta.

2.2.2.1 Capacidad de Ejecución

Los oferentes informarán:

- Antecedentes en obras viales de similar complejidad técnica, destino y escala por 4000 m2 o superior. Las mismas deben haberse iniciado y finalizado en los últimos diez años. Se valorará la experiencia en demarcación horizontal y ejecución de pavimentos.
- Deberá presentar los principales subcontratos, adjuntando los antecedentes de los mismos y una carta compromiso donde se comprometen a realizar dichos trabajos en el tiempo y forma estipulados en la documentación que conforma la presente licitación. Los subcontratistas también deberán acreditar antecedentes en obras de arquitectura de similar complejidad técnica, destino y escala. Las mismas deben haberse iniciado y finalizado en los últimos cinco años. Si la misma no utiliza subcontratistas realizar una declaración especificando lo mismo. Deberán adjuntar antecedentes



GOBIERNO DE LA CIUDAD DE BUENOS AIRES
Jefatura de Gabinete de Ministros
Secretaría de Transporte y Obras Públicas
Subsecretaría de Obras

propios y de los subcontratistas que posea en: demarcación, ejecución de pavimentos y fabricación de ciclistas, con la mencionada antigüedad

- Deberán estar exentos de multas y/o sanciones aplicadas por los Comitentes a lo largo de los últimos 3 años.

Para el caso que el Oferente haya participado en un contrato en forma conjunta con otras empresas, se ponderará solamente el porcentaje del Oferente en cuanto a su participación en la obra.

- La Contratista deberá contar con la cantidad de cuadrillas necesarias para poder atacar al menos 3 (tres) frentes de obra al mismo tiempo, de distinto o mismo rubro a intervenir

2.2.2.2 Antecedentes económicos financieros

El oferente deberá acreditar que cuenta los antecedentes suficientes en este aspecto para realizar la obra. Para dicho efecto se calculará:

Capital de trabajo: Activo Corriente – Pasivo Corriente (los datos serán extraídos del último balance cerrado). Se deberá tener como requisito mínimo un Capital de Trabajo equivalente a dos (2) meses de la facturación promedio que se calculará como el cociente entre el presupuesto oficial y el plazo de obra.

Patrimonio neto: Equivalente a tres (3) meses de facturación promedio que se calculará como el cociente entre el presupuesto oficial y el plazo de obra. Los datos serán extraídos del último balance cerrado.

Estados contables: Deberá adjuntarse los Estados Contables de los últimos DOS (2) ejercicios económicos anuales y copia legalizada del Acta de Asamblea de accionistas o de la reunión de socios (S.R.L.) aprobatoria de dichos estados, los que deberán contar con dictamen sobre su razonabilidad emitido por un profesional en Ciencias Económicas, con la firma certificada por el Consejo Profesional de su jurisdicción. Remitirse al artículo 2.2.2.3 del presente Pliego: "Detalle documentación económico-financiera".

La evaluación Económico – Financiera de las ofertas se hará en base a los indicadores detallados a continuación:

INDICE	Descripción	VALOR MÍNIMO
Liquidez	Activo Corriente/Pasivo corriente	> a 1,2
Liquidez Acida	Activo Corriente- Bienes de cambio /Pasivo corriente	> ó = a 1,10
Solvencia	Activo Total /Pasivo Total	> a 1,3
Endeudamiento	Pasivo Total/Patrimonio Neto	< al 100%
Capital de trabajo	Activo Corriente – Pasivo Corriente	X 2 (Presupuesto Oficial / Plazo de Ejecución

☐



GOBIERNO DE LA CIUDAD DE BUENOS AIRES
Jefatura de Gabinete de Ministros
Secretaría de Transporte y Obras Públicas
Subsecretaría de Obras

Los valores de las fórmulas definidas precedentemente se extraerán de los rubros correspondientes (activo corriente, pasivo corriente, patrimonio neto, etc.) de los Estados Contables presentados por el oferente.

La información correspondiente a los indicadores económicos – financieros, al capital de trabajo y al patrimonio neto, será evaluada teniendo en cuenta la totalidad de las pautas de la situación Económica – Financiera de los oferentes, considerándose los valores indicados para todos esos rubros como valores de referencia.

2.2.2.3 Detalle documentación económico-financiera

a) El Oferente deberá presentar para avalar la Capacidad de Financiación un compromiso firme – con fecha de emisión y plazo de vigencia, no inferior al plazo de la obra – de una entidad bancaria o financiera por el veinticinco (25%) del importe total del monto de la Oferta, para el cumplimiento de la obra objeto de la presente Licitación, de acuerdo a lo requerido en el Anexo IX - Carta Modelo de Compromiso Bancario.

b) Estados Contables de los últimos DOS (2) ejercicios económicos anuales y copia legalizada del Acta de Asamblea de accionistas o de reunión de socios (S.R.L.) aprobatoria de dichos estados, los que deberán contar con dictamen sobre su razonabilidad emitido por un profesional en Ciencias Económicas, con la firma certificada por el Consejo Profesional de Ciencias Económicas.

Cuando el último Estado Contable anual tenga una antigüedad mayor de cinco (5) meses respecto al mes de apertura de las ofertas, deberá presentarse un Estado de Situación Patrimonial o Estados Contables Intermedios que abarque desde el último ejercicio anual y cuyo cierre opere a no más de dos (2) meses del mes de apertura de las ofertas, además deberá contar con un dictamen sobre su razonabilidad o Informe de revisión limitada, emitido por un profesional en Ciencias Económicas, con firma certificada por el Consejo Profesional de Ciencias Económicas.

c) En caso de Uniones Transitorias (UT), cada una de las sociedades que la integran deberá presentar su propia información contable (balances, estados contables intermedios, etc.) y en base a esa información se han de determinar los índices pertinentes. En cuanto a la facturación acumulada, se calculará como la suma simple correspondiente a cada una de las empresas integrantes de la UT. En cuanto al compromiso bancario, se computará para su análisis la suma de los compromisos en firme en cada uno de los integrantes de la UT.

Sin perjuicio de lo dicho en el párrafo anterior sobre la forma de evaluación, cada uno de los miembros de la asociación dará cumplimiento en forma individual a la presentación de la documentación solicitada necesaria para la verificación del presente requisito; y no se admitirá que presenten alternativas de financiación entre los miembros de una misma asociación.

En cuanto al Capital de Trabajo y el Patrimonio Neto están dados por la sumatoria simple de los valores obtenidos por cada uno de los integrantes de la UT.

2.2.3. Constitución de Domicilios

El Art. 1.2.3 del PCG queda complementado con lo siguiente:

Los oferentes y, eventualmente, el adjudicatario, así como el Contratista, serán notificados en el domicilio que hubieran constituido con la presentación de la oferta, el que deberá situarse en la Ciudad Autónoma de Buenos Aires.

Asimismo, deberán constituir domicilio electrónico, en el cual se tendrán por válidas todas las notificaciones electrónicas que sean cursadas por el GCABA.

Todo cambio de domicilio efectuado por el oferente y/o adjudicatario deberá hacerse dentro del ámbito geográfico de la Ciudad Autónoma de Buenos Aires y deberá ser comunicado



GOBIERNO DE LA CIUDAD DE BUENOS AIRES
Jefatura de Gabinete de Ministros
Secretaría de Transporte y Obras Públicas
Subsecretaría de Obras

fehacientemente al GCABA. Dicho cambio surtirá efecto una vez transcurridos diez (10) días corridos a contar desde su notificación.

A los efectos de la presente licitación, el GCABA constituye domicilio en la Avenida Martín García 346/350 5to. Piso de la CABA.

Todas las notificaciones serán válidas únicamente si se efectúan en los domicilios constituidos, de acuerdo a lo indicado precedentemente, excepto las notificaciones judiciales dirigidas al GCABA, las cuales, para tener validez, deberán estar dirigidas al domicilio de la Procuración General de la Ciudad Autónoma de Buenos Aires (departamento Cédulas y Oficios Judiciales), sito en la calle Uruguay 458 de la Ciudad Autónoma de Buenos Aires, (conforme Resolución N° 77-PG/06 y art. 20 de la Ley N° 1218, texto consolidado Ley N° 6347).

Los domicilios constituidos se reputarán subsistentes y serán válidas las actuaciones que en ellos se cumplan mientras no medie notificación fehaciente de su modificación.

Los plazos correspondientes se computarán a partir del día hábil siguiente al de su notificación.

2.2.4 Requisitos básicos generales y para uniones transitorias

Los Oferentes, para ser admitidos, deberán cumplir los siguientes requisitos básicos:

1) Las sociedades comerciales que integren cada U.T., constituida o a constituirse, deberán dar cumplimiento a los requisitos exigidos para las Uniones Transitorias (UT) por los Arts. 1463 al 1469 del Título IV Capítulo 16, Sección 4ª del Código Civil y Comercial de la Nación y sus leyes modificatorias,

2) Todas las sociedades que integren cada U.T., constituida o a constituirse, deberán asumir ante el GCABA una responsabilidad conjunta y solidaria.

3) Una vez presentadas a la licitación, las Uniones Transitorias no podrán modificar su integración, es decir, cambiar las empresas que la componen ni aumentar o disminuir su número, ante ninguna situación relacionada con la licitación y en caso de ser contratadas no podrán hacerlo hasta el cumplimiento total de las obligaciones emergentes del mismo. Deberán por ello, tener por estatuto una duración mayor al plazo de ejecución de obra, incluido el plazo de garantía, debiendo encontrarse comprendidos dentro de su giro comercial los trabajos a realizar.

4) Los oferentes individuales y cada uno de los miembros que conforman la U.T. deberán estar constituidos y organizados como persona jurídica o sociedad, con capacidad legal para obligarse y satisfacer las exigencias de este pliego, debiendo contar la U.T. con un organismo que constituya la máxima autoridad de la misma, con plenas facultades para tomar decisiones en su nombre y para representarla ante el GCABA durante la licitación, contratación y ejecución de la obra.

5) La persona jurídica que se presente en forma individual, la U.T. y las empresas que la integren no deben tener vinculación directa o indirecta con las empresas consultoras que el GCABA haya contratado para este proyecto u otros relacionados con él.

No se contratará a empresas o asociaciones de empresas para ejecutar obras o prestar servicios que puedan implicar conflicto con sus obligaciones previas o vigentes con respecto al GCABA.

Ninguna firma que haya sido contratada para prestar servicios de consultoría en la preparación o ejecución de un proyecto, así como ninguna de sus filiales o controlantes o sucursales, podrá posteriormente suministrar bienes o ejecutar obras o prestar servicios distintos a los servicios de



GOBIERNO DE LA CIUDAD DE BUENOS AIRES
Jefatura de Gabinete de Ministros
Secretaría de Transporte y Obras Públicas
Subsecretaría de Obras

consultoría o de Inspección de Obra que se generen como resultado de los servicios de consultoría previamente prestados para la preparación o ejecución del mismo proyecto.

Esta interdicción alcanza a la empresa individual y a las que se presenten asociadas o en U.T. Ninguno de los miembros de una asociación empresarial o UT podrá presentar el conflicto de interés descripto. Esta disposición no se aplica a las diversas firmas (consultores, subcontratistas o proveedores) que el oferente pueda proponer. Asimismo, tanto los oferentes que se presenten en forma individual como asociada, no podrán encontrarse en interdicción de acuerdo a las definiciones que da el artículo 98 de la (texto consolidado por Ley 6347) y su reglamentación. En caso de corresponder, el oferente debe haber cumplido anteriormente en forma satisfactoria los contratos celebrados con el GCABA.

6) A los efectos de esta licitación la empresa que integre una U.T. ofertante, o bien otra empresa vinculada a la misma por cualquier relación de control o subordinación, no podrá, además, participar de otra oferta, ni en forma individual ni tampoco formando parte de otra Unión Transitoria. La verificación de una doble o múltiple participación será causal de desestimación de todos los ofertantes, tanto en forma individual como asociada, en los cuales se verifique esa participación. A los efectos de esta cláusula se entenderá que cualquier forma de vinculación o control empresarial, incluyendo, a las personas jurídicas que tengan identidad o vínculos entre accionistas, queda alcanzada por esta prohibición y sus consecuencias.

7) Los directivos, profesionales y técnicos de las personas jurídicas que se presenten en forma individual o integrando Uniones Transitorias no deberán tener relación de dependencia o vinculación directa o indirecta con las empresas consultoras que el GCABA haya contratado para este proyecto u otros relacionados con él, ni con el GCABA.

8) Las certificaciones de las obras que se presenten como antecedentes deberán presentarse traducidas, certificadas por escribano público o apostilladas, en caso de corresponder.

9) Los currículums vitae deberán estar firmados (original) por los profesionales propuestos, incluyendo la declaración de aceptación de los mismos para los cargos propuestos.

2.3. Ofertas

2.3.1. Presupuesto Oficial

El presupuesto oficial de los trabajos para la obra: denominada "CICLOVIAS: PROVISIÓN, COLOCACIÓN Y MANTENIMIENTO DE SOLADOS, PAVIMENTO, CORDONES, DEMARCACIÓN HORIZONTAL Y BICICLETEROS URBANOS" asciende a la suma de pesos SETENTA MILLONES TRESCIENTOS OCHENTA Y DOS MIL TRESCIENTOS DIECISÉIS CON 90/100 (\$70.382.316,90.-) precios al 20-10-2020. La cotización se efectuará con precios del mes de presentación de las ofertas.

2.3.1.1 Sistema de Contratación y Forma de Cotizar

A los efectos de la determinación del precio, el sistema de contratación de los trabajos se hará por el sistema de unidad de medida. Se define la presente como obra Arquitectura y/o Ingeniería y/o especialidad afín a los trabajos que se licitan.

Los Oferentes deberán presentar un análisis de precios para cada uno de los ítems que integran la planilla de cotización-precario. El GCABA podrá requerir análisis de precios adicionales si así lo juzgase necesario. Ítems cotizados en 0 no están permitidos (salvo que fuesen solicitados expresamente por Circular).



GOBIERNO DE LA CIUDAD DE BUENOS AIRES
Jefatura de Gabinete de Ministros
Secretaría de Transporte y Obras Públicas
Subsecretaría de Obras

Las ofertas deberán ser en pesos (\$) moneda de curso legal en la República Argentina. Asimismo, se define como Moneda de Pago el peso.

A los efectos del Impuesto al Valor Agregado, el GCABA reviste calidad de exento. Por tal motivo, las propuestas económicas presentadas dentro de la oferta no deberán discriminar el importe correspondiente a la incidencia del impuesto, debiendo incluir el mismo en el precio cotizado.

El oferente deberá presentar junto con su oferta, la siguiente documentación:

- a) El presupuesto ofertado desagregado por ítems, indicando volúmenes o cantidades respectivas y precios unitarios, o su incidencia en el precio total cuando corresponda;
- b) La oferta económica, los análisis de precios o la estructura de costos de la totalidad de los ítems cotizados, desagregados en cuanto a sus componentes, incluidas cargas sociales y tributarias;
- c) Los precios de referencia asociados a cada insumo incluido en los análisis de precios o en la estructura de costos, de conformidad a lo establecido en el Artículo 5° de la Ley 2809 (texto consolidado Ley N° 6347) y su reglamentación.
- d) El presupuesto desagregado por ítem y los análisis de precios o estructuras de costos de cada uno de los ítems en soporte magnético, en formato EXCEL.

Las ofertas deberán presentarse de acuerdo a la Planilla del Formulario N° 7 del presente pliego, teniendo en cuenta que no debe modificarse: el listado de tareas y las unidades de medidas y cantidades.

Queda expresamente aclarado que el proyecto que realizará el GCABA y será entregado a la contratista por Orden de Servicio a través de la Inspección de Obra deberá ser ejecutado en base a los ítems que integran el Formulario 7 dado que el mismo ha sido ejecutado en base a la totalidad de las situaciones constructivas necesarias en la Obra. Se considera que la Contratista posee el conocimiento de las condiciones del territorio y todas las características que influyen en la determinación de los valores de precios unitarios ofertados, por lo cual no serán reconocidas variaciones ni aprobación de nuevos precios sobre tareas definidas en dicho formulario con fundamento en el error de cotización por desconocimiento de las condiciones de trabajo. Por el contrario, se podrán gestionar la aprobación de nuevos precios únicamente en el caso de que surjan nuevas tareas no contempladas en el itemizado, o que no resulten asimilables a ninguno de los ítems ya cotizados, o que ocurran hechos nuevos al desarrollo de la obra que impliquen la necesidad de reconocer un cambio sustancial en las condiciones de ejecución.

Los cómputos expresados en el Presupuesto de la Oferta formarán parte de la documentación contractual y se utilizarán como base para las certificaciones parciales si las hubiera.

Cualquier diferencia entre pliegos y planos respecto del listado de tareas, unidades de medidas y cantidades no cuestionada, según lo establecido anteriormente en el ítem correspondiente, no dará derecho a reclamo alguno durante la ejecución de la obra.

El Contratista deberá proveer la totalidad de la mano de obra, equipos, materiales, herramientas, personal técnico y de conducción que sea necesario para la ejecución de las obras. Remitirse al PET, art 3.0.2: "Concepto de Obra Completa".

2.3.2. Conformidad con la documentación

En la cotización se considerarán incluidos todos los servicios, mano de obra, materiales y equipos que sean necesarios proveer o prestar para llevar a cabo todos los trabajos, de acuerdo con lo establecido en las Especificaciones Técnicas para el conjunto de las tareas de todos y cada uno de los ítems que componen los distintos rubros del presupuesto.



GOBIERNO DE LA CIUDAD DE BUENOS AIRES
Jefatura de Gabinete de Ministros
Secretaría de Transporte y Obras Públicas
Subsecretaría de Obras

La obra deberá ejecutarse conforme a los Planos y Especificaciones Técnicas del proyecto, de modo tal que resulte completa y responda a su fin, siendo a cargo del Contratista la ejecución y/o provisión de cualquier trabajo y/o elemento que, aunque no esté indicado específicamente, resulte indispensable para que la obra cumpla su fin previsto.

A título de ejemplo y sin que esta enumeración sea taxativa, se advierte que no se considerará mayor "volumen" de obra o trabajo adicional a la reubicación o extensión de servicios públicos para ejecutar las correspondientes conexiones, pozos negros y/o remoción de todo tipo de construcciones y/o instalaciones subterráneas, modificaciones y/o cambios en el recorrido de cañerías, etc., siempre que su ubicación en tales sitios resultare previsible al momento de la confección de la oferta. Ello significa que el Contratista tomará a su cargo los riesgos inherentes a este tipo de obra, sin posibilidad de considerar adicionales, salvo por eventuales modificaciones y/o ampliaciones del proyecto que surjan por parte del GCABA.

La totalidad de la documentación técnica anexa debe tomarse como un anteproyecto. El relevamiento planialtimétrico, los planos definitivos, replanteos, cateos, cálculos estructurales y/o de instalaciones finales deberán ser ejecutados en su totalidad por el Contratistas y contemplados en el valor de su oferta.

2.3.3. Visita a la Zona de Obra:

Los oferentes deberán presentar una Declaración Jurada de conocimiento del sitio de Obra.

2.3.4. Modalidad de presentación de la Oferta

El artículo 1.3.4 del PCG queda complementado con el siguiente texto:

Las ofertas deberán presentarse en las oficinas de la Dirección General Coordinación de Contrataciones y Administración, sita en Av. Martín García 346 Piso 5º, CABA en el día y hora que se indiquen en el respectivo acto administrativo de llamado a licitación, y estarán contenidas en dos sobres, cerrados y lacrados, que se entregarán uno dentro del otro. El sobre exterior o Sobre N° 1, sin ningún tipo de inscripción o membrete que identifique al oferente, llevará como únicas leyendas las siguientes:

1º) Denominación de la Obra a la cual corresponde la oferta.

2º) Número de Licitación y Expediente.

3º) Día y hora fijados para la apertura.

La presente Licitación Pública será de etapa única presentándose una única oferta en dos (2) sobres. Al efecto se presentará el Sobre N° 1 (Externo), dentro del cual a su vez deberá incluirse el Sobre N° 2 (Interno), los que se abrirán en el mismo acto de apertura y contendrán la documentación que se detalla a continuación.

El GCABA dará recibo numerado de los sobres entregados hasta el día y hora fijados para la apertura. Recibido el sobre se le pondrá cargo, indicando fecha y hora. Los sobres que no llegaren al GCABA pasada la hora de apertura, cualquiera sea la causa de la demora, no serán recibidos. No obstante, se tendrá en cuenta caso fortuito o fuerza mayor debidamente acreditados

Dentro del Sobre N° 1 (Externo) se ubicará la documentación especificada en el artículo 2.3.5, Sobre N° 1 del presente, junto al Sobre N° 2 (Interno), que contendrá la oferta económica y demás documentación correspondiente señalada en el mencionado punto, deberá presentarse cerrado y lacrado, y con las siguientes leyendas:



GOBIERNO DE LA CIUDAD DE BUENOS AIRES
Jefatura de Gabinete de Ministros
Secretaría de Transporte y Obras Públicas
Subsecretaría de Obras

- 1º) Denominación de la Obra.
- 2º) Día y hora de apertura.
- 3º) Nombre y dirección del oferente. Bajo ningún concepto podrá omitirse este dato.

Las ofertas deberán presentarse en original con dos (2) copias, todas foliadas y debidamente firmadas y selladas en todas sus hojas por los representantes legal y técnico de los oferentes. Todas las firmas deberán ser originales. Cada copia deberá ser identificada por "original", "duplicado" y "triplicado". Las presentaciones efectuadas en "duplicado" y "triplicado" deberán responder exactamente al del "original". En caso de discrepancia entre los dos ejemplares, prevalecerá el señalado como "original".

Junto con la Oferta impresa deberá adjuntarse la Oferta en formato digital en CD y/o pendrive debidamente etiquetados. Asimismo, se deberán incluir todos los documentos que integran la misma en formatos PDF y Excel.

La documentación deberá ser presentada siguiendo el orden correlativo establecido en el artículo 2.3.5 del presente Pliego.

Cuando hubiese discordancia en la consignación de un mismo precio, entre los montos expresados en letras y en números, siempre se dará prevalencia al precio escrito en letras.

La Oferta deberá estar provista de un índice general, en el orden requerido, en el que deberá determinarse con precisión las páginas donde se encuentren las distintas secciones y cada uno de los documentos que la integran.

La firma que conste en toda la documentación integrante de la oferta (Sobre N° 1 –Externo- y Sobre N° 2 –Interno-) debe ser aclarada, indicando el carácter del firmante, debiendo acompañar la documentación que avale el carácter invocado.

2.3.5. Documentos que deben integrar la oferta:

El artículo 1.3.5 del PCG se complementa con lo siguiente:

La documentación integrante de la oferta estará contenida en sobre y será presentada de la siguiente manera:

I.- Sobre N° 1 (Externo) deberá contener la siguiente documentación:

- 1) Índice referido a la presentación de la oferta, siguiendo el orden establecido en el presente numeral y detallando los puntos según la foliatura realizada por la empresa.
 - 2) Carta de Presentación según modelo Anexo N° I del presente Pliego.
 - 3) Garantía de Oferta, constituida según las formas establecidas en el artículo 1.3.6 del PCG y el artículo 2.3.6 del presente Pliego.
 - 4) Declaración jurada de que se conocen y aceptan los Pliegos de Condiciones Generales, de Condiciones Particulares, de Especificaciones Técnicas, Documentación Gráfica, Planos, Formularios, Anexos y Circulares con y sin Consulta, y respuestas a las consultas realizadas vía web que se hubieren dictado, firmada por los Representantes Legal y Técnico.
 - 5) Contrato social o Estatuto, como así también las reformas vigentes que se hubieren introducido al mismo y constancias de sus respectivas inscripciones en los Registros Públicos correspondientes.
 - 6) Acta de Asamblea en la que conste la designación de los miembros que integrarán el Directorio y Acta de Directorio de distribución de los cargos vigentes al momento de realizar la oferta y constancia de sus respectivas inscripciones en el Registro Público correspondiente.
- Asimismo, el oferente deberá presentar Acta de Directorio, para el caso de las Sociedades Anónimas, de donde surja la decisión social de presentarse a la Licitación. Tratándose de otro tipo societario, deberá acompañar la documentación que acredite idéntica decisión emanada del órgano



GOBIERNO DE LA CIUDAD DE BUENOS AIRES
Jefatura de Gabinete de Ministros
Secretaría de Transporte y Obras Públicas
Subsecretaría de Obras

societario que exprese la voluntad social. Tal documento no será necesario cuando el órgano fuere unipersonal y uno de los firmantes de la oferta fuere el integrante del mismo.

7) Poder especial, certificado por Escribano Público, por el que se designa, a uno o más representantes con facultades amplias y suficientes para representar ante el GCABA al oferente sin limitación alguna, y para obligar a los mandantes durante el proceso licitatorio.

Si se tratare del representante legal, bastará que el Acta de Directorio contenga, de manera expresa, las facultades requeridas anteriormente.

8) Domicilio especial constituido en la CABA y su número de teléfono/fax y correo electrónico del apoderado especial de la empresa que se presente como firmante de la oferta.

9) En el caso de Uniones Transitorias se deberá presentar poder especial, otorgado ante Escribano Público, por el que se designa, a uno o más representantes con facultades amplias y suficientes para representar ante el GCABA a la U.T. y contratar con él otorgando representación legal unificada con los mismos alcances establecidos en el apartado 7) precedente.

10) Compromiso de constitución de la U.T. mediante la presentación de documentación que acredite el compromiso (acta acuerdo o convenio) de constitución y modalidades de la U.T., en la que deberá establecerse como mínimo lo siguiente:

- Domicilio especial único en la Ciudad Autónoma de Buenos Aires (teléfono, fax), correo electrónico del representante de la U.T.

- Grado de participación de cada integrante.

- Compromiso expreso de todas las empresas consorciadas de asumir la responsabilidad solidaria de todas las obligaciones legales y contractuales emergentes del presente, en todos sus aspectos, su responsabilidad patronal, su responsabilidad frente a terceros como así también el compromiso irrevocable de constituir en forma definitiva e inscribir en el organismo registral competente la U.T., en caso de resultar adjudicatarios, previo a la firma de la contrata.

- Compromiso de mantener la composición del consorcio durante el plazo mencionado en el punto 11, así como también de no introducir modificaciones en los estatutos de las empresas integrantes que importen una alteración de la responsabilidad sin aprobación del GCABA.

11) En los casos de Uniones Transitorias, la presentación de copia de las Actas de cada una de las empresas que la compondrá autorizando la formación de la U.T., con el compromiso de mantenerla en vigencia hasta la extinción de las obligaciones emergentes del contrato.

12) Constancia de Inscripción o solicitud de la misma en el Registro Nacional de Constructores y de Firmas Consultoras de Obras Públicas, vigente a la fecha de presentación de la oferta.

13) Declaración Jurada del Mantenimiento de Oferta.

14) Certificado del Registro de Deudores Alimentarios Morosos expedido por el GCABA, o la presentación de la constancia de solicitud de dicho certificado, conforme lo requerido por el Anexo III del presente Pliego, debiendo cumplirse en ese caso con su presentación, previo a la firma de la contrata. El certificado deberá presentarse por la totalidad de los directivos del Oferente si se tratara de una persona jurídica. En caso que presenten fotocopia del certificado, la misma deberá encontrarse certificada por Escribano Público.

15) Declaración Jurada de aceptación de la jurisdicción de los Tribunales en lo Contencioso Administrativo y Tributario de la Ciudad Autónoma de Buenos Aires conforme lo previsto en el artículo 2.17.1 del presente Pliego.

16) Declaración Jurada en la que conste expresamente que el oferente no se encuentra incurso en ninguna de las inhabilitaciones previstas por la normativa vigente

17) Constancias de Inscripción en el Instituto de Estadística y Registro de la Industria de la Construcción (IERIC) y de pagos realizados en los últimos seis (6) meses al citado Organismo.

18) Certificado de libre deuda emitido por la UOCRA donde conste que no registra deuda firme por cuotas sindicales, seguro de vida y Fondo FICS. El mismo deberá estar vigente al momento de la adjudicación de la obra y ser presentado en original o copia certificada por escribano público.

19) Declaración Jurada de capacidad para contratar a su costo el seguro ambiental exigible para esta obra en particular –en caso de resultar adjudicatario –y una Declaración Jurada de su compromiso de adoptar y desplegar en la prestación del servicio todas las medidas preventivas, recaudos ambientales y acciones necesarias para disminuir el riesgo, de forma tal de asegurar la vigencia de la cobertura.



GOBIERNO DE LA CIUDAD DE BUENOS AIRES
Jefatura de Gabinete de Ministros
Secretaría de Transporte y Obras Públicas
Subsecretaría de Obras

20) Declaración Jurada detallando la nómina del personal inscripto en el Instituto de Estadística y Registro de la Industria de la Construcción (IERIC) a nombre del oferente de acuerdo a la Resolución Nº 16 y 17/2009 del IERIC publicado en el Boletín Oficial de la Nación Argentina Nº 31.614 de fecha 13 de marzo de 2009.

21) Estados Contables de los DOS (2) últimos ejercicios anuales según el artículo 2.2.2.3 del presente Pliego.

22) Estado Contable parcial según el numeral 2.2.2.3, del presente Pliego.

23) Referencias sobre el oferente individual y/o U.T.: el Oferente y/o cada una de las integrantes de la U.T. deberá acompañar por lo menos cinco (5) notas de entidades financieras, comerciales y/o industriales, en las que dichas entidades suministren información del concepto y antecedentes que les merecen.

Las notas deberán estar actualizadas al mes de apertura de las ofertas y entre las cinco (5) deberá haber al menos una de cada tipo de entidad (comercial, bancaria y/o financiera). Dichas referencias deberán presentarse en original o copia certificada por escribano público.

24) Certificación contable de los pagos por los últimos doce (12) meses de los Impuestos sobre los Ingresos Brutos, Valor Agregado, Ganancias y Aportes Provisionales; con la firma del Contador Público autenticada por el Consejo Profesional de Ciencias Económicas.

Además, en la respectiva certificación deberá constar el siguiente detalle: período, base imponible, monto pagado, fecha y lugar de pago.

25) Compromiso bancario o financiero, de acuerdo a la Carta Modelo Indicativa de Compromiso Bancario (Anexo IX del presente Pliego) El compromiso bancario deberá presentarse en original con membrete del banco emisor y firma de persona que deberá contar con capacidad de comprometer a la entidad bancaria y deberá acreditarse el carácter del firmante.

26) Declaración Jurada realizadas durante los últimos cinco (5) años, en los que la empresa haya sido contratista único o miembro de una U.T., indicando ubicación, costo y tipo de contrato (Formulario Nº 1). El oferente podrá incluir obras ejecutadas en carácter de subcontratista. En tal caso deberá demostrar tal condición de manera fehaciente, según lo establecido en el artículo 2.2.2.1 del presente Pliego

27) Declaración Jurada de similares características a la licitada realizadas, según lo establecido en el artículo 2.2.2.1 del presente Pliego, durante los últimos cinco (5) años en los que la empresa haya sido contratista único o miembro de una U.T., indicando ubicación, grado de avance, el monto del contrato, el plazo de ejecución, nombre y datos del comitente y cualquier otro dato considerado importante para la mejor evaluación técnica de la empresa (Formulario Nº 2). El oferente podrá incluir obras ejecutadas en carácter de subcontratista. En tal caso deberá demostrar tal condición de manera fehaciente.

28) Declaración Jurada en las cuales la empresa tiene compromisos adquiridos por contrato, en ejecución o a ejecutar en los próximos veinticuatro meses y su capacidad de ejecución afectada. (Formulario Nº 3). El oferente podrá incluir obras ejecutadas en carácter de subcontratista. En tal caso deberá demostrar tal condición de manera fehaciente.

29) Equipamiento y maquinarias a afectar a la ejecución de la obra según lo solicitado en el punto 2.10.2 del presente pliego, con indicación de sus características, estado de conservación, tiempo de uso, vida útil remanente y lugar en que se encuentra, para una eventual inspección (Formulario Nº 4).

30) Nómina del Personal Superior propuesto para la Obra, indicando sus características profesionales y técnicas. (Curriculum)

31) Nómina del Personal propuesto para la Obra

32) Currículum vitae del Representante Técnico y del Representante en Obra, con acreditación de antecedentes según artículo 2.6.12 del presente Pliego. Designación de los mismos por parte del oferente y aceptación del cargo por parte de los designados.

33) Declaración Jurada de conocimiento del sitio de Obra

34) Plan de Mitigación de obra: El Oferente deberá detectar los impactos ambientales a producirse durante la ejecución de la obra y considerar en su propuesta las medidas de mitigación a implementar a fin de minimizar los impactos negativos, razón por la cual acompañará un Plan de Mitigación de Obra, el que deberá ser aprobado por la Inspección de Obra en forma previa al inicio de la obra.



GOBIERNO DE LA CIUDAD DE BUENOS AIRES
Jefatura de Gabinete de Ministros
Secretaría de Transporte y Obras Públicas
Subsecretaría de Obras

35) Copia de Certificados de Inscripción como Generador de Residuos Peligrosos (Ley GCABA 2214 (Decreto 2020/07) y/o Ley 24.051 (Decreto 831/93).

La falta de presentación de la Garantía de Oferta, constituida según las formas establecidas en el artículo 1.3.6 del PCG será inexcusable constituyendo dicha circunstancia causal de desestimación de la oferta.

La documentación solicitada en los incisos 5, 6, 7, 9, 10 y 11 y del Sobre N° 1 (Externo) del artículo 2.3.5.I deberá estar certificada por escribano público, y legalizada por el Colegio de Escribanos de la jurisdicción que corresponda; indicando el notario interviniente de manera expresa, libro, folio, número de acta y demás circunstancias identificatorias del documento original cuya copia legaliza.

En el caso de empresas extranjeras, toda la documentación requerida para integrar la oferta (con excepción de la folletería) deberá ser presentada certificada por notario o escribano público y, en caso de documentación emitida en el exterior, además de lo anterior deberá presentarse apostillada o certificada por vía consular y traducida si no está redactada en español, con la firma del traductor legalizada e igualmente apostillada de acuerdo a lo establecido por la Convención de La Haya de 1961 (la Apostilla deberá constar en las copias certificadas de la documentación y también en las traducciones). Las empresas cuyos países de origen no forman parte de la citada Convención de la Haya deberán presentar la documentación legalizada por vía consular.

En cuanto a los Balances de empresas extranjeras, éstos deben estar traducidos y expresados en moneda de curso legal de acuerdo a la cotización de la moneda de origen del Banco Nación tipo vendedor a treinta (30) días antes de la apertura de la presente licitación. Además, deben ser presentados en el formato establecido por la Inspección General de Justicia, firmado por contador público nacional cuya firma debe ser certificada por el Colegio Profesional respectivo.

NOTA: En relación a los incisos 26), 27) y 28), los oferentes deberán presentar junto al listado de obras que acrediten haber realizado tanto en carácter de contratista como de subcontratistas, un certificado emitido por el Comitente de cada obra que se declare o copia autenticada del contrato de locación de obra y de la recepción definitiva de la misma (Acta de Recepción, y, si fuere necesario, Decreto o Resolución que convalida el Acta).

En relación a los incisos 26) y 27), estos serán tenidos en cuenta a fin de evaluar la conveniencia de una oferta, aunque no como requisito excluyente.

II.- Sobre N° 2 (Interno) deberá contener la siguiente documentación:

- 1) Propuesta u Oferta según Anexo N° II (Modelo de formulario de la propuesta) del presente Pliego.
- 2) PLANILLA DE COTIZACIONES - PRECIARIO., deben utilizarse como modelo la planilla (Formulario N° 7) del presente Pliego.
- 3) Análisis de Precios (según modelo Formulario N° 8). Deberá darse cumplimiento a lo estipulado en el Artículo 5° de la Ley N° 2.809 texto consolidado Ley N° 6347) y su reglamentación, dejando constancia que para la consideración de las ofertas, los oferentes deberán presentar los precios de referencia asociados a cada insumo en los análisis de precios. Asimismo, de acuerdo a lo establecido en el Artículo 5° de dicha ley, los precios de referencia a utilizar para el procedimiento de redeterminación de precios serán los informados por los organismos mencionados en el citado artículo.
- 4) Se deberá presentar junto con la oferta impresa, en soporte digital, formato Excel, el presupuesto ofertado, con sus correspondientes análisis de precios.

La falta de presentación de lo requerido en los puntos 1 y/o 2 del Sobre N° 2 será inexcusable constituyendo dicha circunstancia causal de desestimación de la oferta.



GOBIERNO DE LA CIUDAD DE BUENOS AIRES
Jefatura de Gabinete de Ministros
Secretaría de Transporte y Obras Públicas
Subsecretaría de Obras

Ante la falta de presentación de cualquiera de los Documentos no inexcusables (aquellos cuya falta u omisión de presentación junto con la oferta no se indica expresamente como inexcusables o como causal de desestimación inmediata y automática de la oferta) previstos en el presente artículo 2.3.5. - Sobres N° 1 (Externo) y/o Sobre N° 2 (Interno)-, se intimará al oferente a su presentación dentro de un plazo determinado, resultando aplicable lo dispuesto en el párrafo tercero del apartado 2.4.1.1 del presente pliego.

2.3.6 Garantía de oferta:

Se estará a lo establecido en el artículo 1.3.6 del PCG.

2.3.7. Plazo de Mantenimiento de la Oferta

El plazo de mantenimiento de la Oferta establecido en el artículo 1.3.7 del PCG, se fija para la presente en noventa (90) días corridos contados a partir de la fecha del acto de apertura de las Ofertas.

Vencido ese plazo, los oferentes que lo deseen podrán retirar su oferta y su garantía, pero mientras no lo hicieren, queda entendido que han prolongado automáticamente el plazo de validez de su oferta por el mismo término. El aviso de retiro de la oferta deberá ser hecho en todos los casos por el oferente en forma fehaciente y con un mínimo de quince (15) días de antelación.

2.3.8. Apertura de las ofertas:

El artículo 1.3.8 del PCG queda complementado con el siguiente texto:

En el día y hora fijados en el llamado a licitación y en presencia de los interesados que concurran, se procederá, en la repartición designada al efecto, a la apertura de las ofertas de la siguiente forma:

- 1) Se verificará que estén reunidas las ofertas recibidas a tiempo.
- 2) Se verificará el correcto estado de los lacres de los sobres exteriores.
- 3) Se abrirán los sobres exteriores o Sobre N° 1, y se verificará si cada uno de ellos contiene la garantía de oferta. En ningún caso se permitirá introducir modificaciones en las propuestas después de la hora de apertura.

En el mismo acto y aún cuando los oferentes no hayan integrado la totalidad de dicha documentación, se abrirán los sobres internos o Sobre N° 2.

- 4) Se labrará un acta en la que se consignará día y hora, nombre del o de los oferentes, importe de cada garantía, Constancia de Inscripción vigente o solicitud de la misma en el Registro Nacional de Constructores y de Firmas Consultoras de Obras Públicas, y monto de las ofertas y monto de las ofertas.

- 5) Se invitará a todos los presentes a examinar la documentación, y si alguno formulara observaciones y pidiera su constancia en acta, así se hará; en caso contrario se dejará asentado la ausencia de observaciones.

Se hará firmar el acta por quienes hayan formulado observaciones, y por todos los presentes que así lo deseen.

2.3.8.1 Vicios Excluyentes

Será excluida toda Oferta que:

- 1) Se presente después de la hora límite fijada para la Apertura de las Ofertas y/o en lugar distinto del que se señala en el llamado; salvo por razones de caso fortuito o fuerza mayor debidamente acreditadas.



GOBIERNO DE LA CIUDAD DE BUENOS AIRES
Jefatura de Gabinete de Ministros
Secretaría de Transporte y Obras Públicas
Subsecretaría de Obras

2) No indique claramente los precios cotizados, o el monto total de la propuesta, y/o que no fuere posible interpretarla.

3) Contenga correcciones, raspaduras, enmiendas o agregados que no estén debidamente salvados y firmados por la misma persona que firmó la Oferta.

4) No presente Garantía de Oferta

5) Contenga condicionamientos.

2.3.9. Devolución de la Garantía de Oferta

El artículo 1.3.10 del PCG queda complementado con el siguiente párrafo:

Dentro de los diez (10) días de la firma de la Contrata o de vencido el plazo de validez de la oferta, el GCABA notificará a los Oferentes no adjudicatarios, la fecha, hora y lugar en que les serán devueltas las correspondientes garantías de oferta.

2.3.9.1. Efectos de la presentación de la Oferta

El mero hecho de la presentación de la oferta implica por parte del oferente el conocimiento y la aceptación de las bases y condiciones de la licitación, como así también las dimensiones de la obra, estado y características particulares no pudiendo alegar ninguna causa basada en el desconocimiento sobre el contenido de la misma

2.3.9.2 Vista de las Ofertas

A partir del siguiente día hábil de la fecha de apertura de las ofertas, se pondrá a disposición de los oferentes una copia de todas las ofertas presentadas por el plazo de (3) tres días, en la dependencia del organismo donde se efectuó el acto de apertura.

Sin perjuicio de ello, los oferentes tienen pleno acceso a las actuaciones administrativas, cumplimentando con el procedimiento administrativo vigente, con excepción del plazo que dure el período de evaluación de las ofertas.

2.4. Adjudicación de la Obra

El Artículo 1.4. del PCG se complementa con las siguientes disposiciones:

2.4.1 Evaluación de las Ofertas:

La repartición licitante examinará todas las propuestas recibidas, y descartará aquellas que no posean la totalidad de los elementos inexcusables detallados en el artículo 2.3.5 o que presenten alguno de los vicios excluyentes especificados en el artículo 2.3.8.1 o que no cumplieran lo determinado en el artículo 1.2.2. del PCG.

2.4.1.1 Ampliación de la información

El artículo 1.4.1 del PCG queda complementado con lo siguiente:



GOBIERNO DE LA CIUDAD DE BUENOS AIRES
Jefatura de Gabinete de Ministros
Secretaría de Transporte y Obras Públicas
Subsecretaría de Obras

El GCABA podrá requerir a los oferentes ampliación de la información suministrada o cualquier otra que se necesite para el mejor estudio de los antecedentes, dentro del plazo que se señale al efecto, siempre que ello no implique alterar la propuesta original, ni modificar la oferta económica.

Vencido dicho plazo sin que el Oferente cumpla el requerimiento indicado precedentemente, el GCABA podrá considerar que existe una retractación tácita del proponente y en consecuencia podrá desestimar su propuesta y disponer la pérdida de la garantía de oferta.

El GCABA se reserva el derecho de efectuar las verificaciones que fuesen necesarias a efectos de comprobar la veracidad de la información suministrada en la propuesta. De establecerse la falsedad de dicha información, se desestimarán la propuesta y dispondrá la pérdida automática de la garantía de oferta.

El personal que determine el GCABA, previamente a la adjudicación, podrá visitar las oficinas, depósitos, equipos, obras realizadas, etc., que los oferentes declaren en su propuesta a efectos de comprobar en el lugar su capacidad para la ejecución de la obra.

Se deja constancia que ante la omisión de presentación de la Declaración Jurada de conocimiento del sitio de Obra (según lo requerido en el artículo 2.3.5 –Sobre N° 1- del presente Pliego) conjuntamente con la oferta, se intimará al oferente para que en el plazo perentorio fijado por la Comisión Evaluadora de Ofertas acredite tal requisito bajo apercibimiento de desestimación de la Oferta, la que podrá ser acompañada de pérdida de la de la garantía de oferta.

2.4.2 Preadjudicación –Impugnaciones

La Comisión Evaluadora propiciará la adjudicación, de conformidad con las pautas establecidas en los pliegos, a favor de la oferta más conveniente, debiendo labrar un Acta de Preadjudicación al efecto. La preadjudicación deberá ser notificada a cada uno de los oferentes en el domicilio constituido en la oferta y publicada en el sitio web del GCABA. La misma podrá estar sujeta a impugnaciones conforme lo previsto en el presente artículo, las cuales serán resueltas previa intervención de la Procuración General de la Ciudad Autónoma de Buenos Aires.

Contra la preadjudicación podrán interponerse exclusivamente las impugnaciones a las que se hace referencia en el art. 1.4.2. del PCG. Las impugnaciones a que se vean con derecho a realizar las firmas oferentes deberán ser presentadas dentro del término perentorio de los tres (3) días a contar desde la notificación del resultado de la preadjudicación.

Se establece como condición de admisibilidad de las impugnaciones efectuadas por los oferentes, la constitución previa de un depósito de caución de conformidad con lo establecido en el Decreto N° 1.013/GCBA/08 (BOCBA N° 2997). El depósito deberá efectuarse en la Cuenta N° 200.581/2 "Garantía por Impugnaciones", abierta en el Banco Ciudad de Buenos Aires, el que será reintegrado a los oferentes, solamente en el caso que su impugnación prospere totalmente.

Las impugnaciones deberán ser presentadas, en la sede de la Subgerencia Operativa Contratación de Obras Públicas sita en Av. Martín García N° 346 5to. Piso, adjuntando a la misma, la fotocopia de la boleta de depósito antes mencionada y exhibiendo el original extendido por la sucursal actuante; caso contrario no será considerada como impugnación.

Con antelación al acto de adjudicación, el organismo contratante intimará a la firma preadjudicada que incorpore la obra a adjudicarse como parte del listado de antecedentes declarados ante el Registro Nacional de Constructores y de Firms Consultoras de Obras Públicas. Asimismo, una vez



GOBIERNO DE LA CIUDAD DE BUENOS AIRES
Jefatura de Gabinete de Ministros
Secretaría de Transporte y Obras Públicas
Subsecretaría de Obras

adjudicada la obra, dicha Contratista deberá actualizar la información cambiando su estado a “En Ejecución”, comunicándolo fehacientemente.

Si el preadjudicatario fuere una UT en formación y no cumpliera con el requisito de la acreditación de la inscripción ante la Inspección General de Justicia previo a la firma de la contrata, el organismo licitante podrá intimar a su acreditación en el plazo perentorio que determine, bajo apercibimiento de adjudicar la obra a otro oferente.

2.4.3. Adjudicación

Vencido el plazo para la presentación de impugnaciones a la preadjudicación, la autoridad competente dispondrá la adjudicación, previo dictamen de la Procuración General de la Ciudad de Buenos Aires resolviendo las impugnaciones deducidas contra el Dictamen de Preadjudicación.

2.4.4 Garantía de Adjudicación

El artículo 1.4.4 del PCG queda complementado con el siguiente párrafo:

El valor a constituir en concepto de garantía de adjudicación será del cinco por ciento (5%) del monto total adjudicado.

La garantía de adjudicación deberá constituirse de acuerdo a las disposiciones establecidas en el artículo 1.3.6 del PCG.

Si el GCABA ordenara modificaciones de obra que impliquen aumentos del monto contratado, el Contratista deberá ampliar a la garantía de adjudicación el cinco por ciento (5%) del importe de las nuevas obras dentro de los diez (10) días de notificado del acto administrativo que apruebe el adicional, todo ello en los términos del artículo 1.13.3 del PCG.

La garantía de adjudicación será devuelta dentro de los treinta (30) días corridos contados a partir de la fecha de aprobación de la recepción definitiva de la obra. En el caso de recepciones definitivas parciales, el Contratista podrá solicitar, a su costo, la modificación de la suma asegurada, a través de la emisión de la póliza correspondiente.

2.5. Contrato y Contrata

2.5.1. Firma de la Contrata

El artículo 1.5.1 del PCG se complementa con lo siguiente

El GCABA fijará día y hora en que se procederá a la firma de la contrata y sus complementos, la que tendrá lugar dentro de los dos (2) días de integrada la garantía de la adjudicación conforme a lo estipulado en el artículo 1.4.4. del PCG.

Si el adjudicatario no se presentase a la firma de la Contrata, el GCABA podrá dejar sin efecto la adjudicación, en cuyo caso el adjudicatario perderá la garantía constituida a tales efectos.

Si el GCABA no firmara la Contrata antes de los treinta (30) días de notificada la adjudicación por causas no imputables al adjudicatario, vencido el término éste podrá solicitar que la adjudicación quede sin efecto, en cuyo caso se le devolverá la garantía correspondiente, sin que ello importe el reconocimiento de indemnización alguna.



GOBIERNO DE LA CIUDAD DE BUENOS AIRES
Jefatura de Gabinete de Ministros
Secretaría de Transporte y Obras Públicas
Subsecretaría de Obras

2.5.2. Requisitos a cumplir para el inicio de la obra

Una vez firmada la Contrata, el Contratista deberá presentar, dentro de los quince (15) días corridos, los requisitos que se detallan a continuación para el inicio de la obra.

2.5.2.1 Seguros

Deberán encontrarse presentados y aprobados por la Inspección de Obra los seguros estipulados en el artículo 2.16.3 y en el Anexo VII, debiendo asimismo presentar los comprobantes de pago de dichos seguros.

2.5.2.2 A.R.T

- Cumplir con la Resolución 6019/2012 SSTR
- Programa de Higiene y Seguridad con nómina del personal aprobado por ART.
- Constancia de Aviso de Inicio de Obra firmado por ART.

2.5.2.3 Higiene y Seguridad

Acreditar el cumplimiento de los requisitos estipulados en el Anexo VIII del presente pliego

2.5.2.4 Subcontrataciones

- Documentación de antecedentes y contractual con Subcontratista/s
- Aprobación de la Inspección de Obra.
- Póliza de los seguros de la/s Subcontratista/s.

2.5.2.5 Libros

- Libro de Órdenes de Servicio (OS) - (tamaño grande, 50 hojas x tripl.)
- Libro de Notas de Pedido (NP) – (tamaño grande, 50 hojas x tripl.)
- Libro de Higiene y Seguridad - (Tamaño oficio foliado x 200 hojas)
- Libro de Partes Diarios – (tamaño grande, 50 hojas x tripl.)

2.5.2.6 Impacto Ambiental

Presentación del Plan de Gestión Ambiental, previo al Acta de Inicio

- Designar una persona física como Responsable Ambiental, con matrícula habilitante ante APRA para ser aprobada por la Inspección de Obra

2.5.2.7 Planificación de la obra.

- Plan de Logística de Obra. Aprobada.
- Plan de Señalización. Aprobado.

Vencido el plazo fijado en el presente artículo y, si previa intimación, el Contratista no hubiera cumplimentado la presentación de los requisitos descriptos, el Comitente podrá rescindir el contrato suscripto, dando por decaída la adjudicación, con pérdida de la garantía constituida al efecto, y pudiendo seguir la adjudicación de la obra en orden de conveniencia de las restantes ofertas presentadas.

2.5.2.8. Cargas y contribuciones



GOBIERNO DE LA CIUDAD DE BUENOS AIRES
Jefatura de Gabinete de Ministros
Secretaría de Transporte y Obras Públicas
Subsecretaría de Obras

- Formulario 931 de AFIP.

2.6. Organización de la Obra

2.6.1. Orden de Comienzo y Acta de Inicio

El artículo 1.6.1 del PCG se complementa con lo siguiente:

Se firmarán una Orden de Comienzo y un Acta de Inicio. Durante el lapso de tiempo entre la firma de la Orden de Comienzo y el Acta de Inicio, el Contratista realizará todos los trabajos previos correspondientes a replanteos de lugares asignados por la Inspección de Obra, presentación de planos del proyecto ejecutivo de corresponder y tareas relativas a la logística de obra. La fecha de firma del Acta de Inicio quedará establecida en la Orden de Comienzo.

La Orden de Comienzo se deberá impartir dentro de los quince (15) días corridos de la fecha de la firma de la Contrata. El Contratista entregará en dicho lapso la documentación solicitada en el artículo 2.5.2. del presente P.C.P. En la Orden de Comienzo queda establecida la Inspección de Obra y el Representante en Obra fijado por el Representante Técnico.

Luego de presentada la documentación mencionada, se firmará el Acta de Inicio a fin de establecer la fecha cierta de origen de los plazos contractuales, firmada por el Inspector de Obra y el Representante Técnico del Contratista. Con la firma de la Orden de Comienzo se iniciará la apertura de los libros de Comunicaciones.

Si a los tres (3) días hábiles de la fecha fijada en la Orden de Comienzo para el inicio de los trabajos el Contratista no los hubiera iniciado, el GCABA podrá aplicar como sanción la resolución del contrato por culpa del Contratista, que en dicho caso perderá la garantía de adjudicación y responderá por los daños y perjuicios consiguientes. Asimismo, se informará de la rescisión culposa al Registro de la Dirección General de Compras y Contrataciones del Ministerio de Hacienda y Finanzas del GCABA para evaluar el concepto del Contratista en futuras Licitaciones y al Registro Nacional de Constructores y de Firms Consultoras de Obras Públicas.

2.6.2. Plan de Trabajos

La presente obra no cuenta con Plan de Trabajos

2.6.3. Replanteo de las obras

No aplica este artículo para la presente obra.

2.6.4 Documentación

Sin perjuicio de lo dispuesto en el artículo 2.9.2 respecto de la documentación se establece que:

El Contratista deberá tener en las oficinas copia de toda la legislación citada en las presentes especificaciones y de las normas vinculadas a la temática ambiental que emita el GCABA, posteriores al inicio de las obras.



GOBIERNO DE LA CIUDAD DE BUENOS AIRES
Jefatura de Gabinete de Ministros
Secretaría de Transporte y Obras Públicas
Subsecretaría de Obras

El Contratista deberá exhibir tantas veces como reclame la Inspección de Obra, la documentación referida a seguros del personal y terceros, como así también los correspondientes a los aportes de las leyes previsionales.

2.6.5 Obrador:

No se deberá instalar un obrador, pero si cumplimentar los requerimientos establecidos en el Anexo XI

2.6.6 Entrada al Obrador y Cerco Perimetral

No aplica para la presente obra.

2.6.7 Luces de peligro y señalamiento – Plan de señalamiento

El artículo 1.6.13 del PCG se complementa con lo siguiente:

La señalización y colocación de luces de peligro alcanzará tanto a las obras y/o instalaciones conexas cualquiera sea su ubicación en las obras, así como también a implementos, equipos y/o maquinarias transitoriamente depositados en las inmediaciones de las obras.

En la zona de construcción, el Contratista deberá impedir que el público pueda transitar por lugares que presenten cortes, obstáculos peligrosos o etapas constructivas no terminadas, que puedan ser motivo de accidentes. Para ello proveerá pasarelas provistas de barandas y/o techados que mantendrá en perfectas condiciones durante su uso.

Por otra parte, en cada lugar de trabajo deberá contarse con letreros móviles, caballetes, leyenda y conos como elementos de señalización, debidamente reglamentados.

Estos letreros deberán ser metálicos o de plásticos y en todo el transcurso de la obra deberán hallarse en buen estado de conservación, que haga posible su correcto emplazamiento y lectura y deberán modificarse a medida del avance de obra.

El Contratista deberá cumplir con lo dispuesto en la Ley N° 24.449, la ley 6215 y el Anexo de Señales para obras en la Vía Pública del GCABA por ella aprobado, en cuanto a señalamiento y demarcación de la zona de trabajos, debiendo permitir en todo momento el paso de vehículos de emergencia y la entrada a garajes de los frentistas.

Si el Contratista no diera cumplimiento a sus obligaciones, el GCABA previa intimación, podrá ejecutar dichos trabajos por cuenta y cargo del Contratista; no solamente en lo que se refiere al costo, sino también en lo que atañe a responsabilidades emergentes. En estos casos al formular cargo por las obras así ejecutadas, se le recargará un quince por ciento (15%) en concepto de penalidades.

2.6.8. Retiro de Instalaciones

Una vez terminados los trabajos se deberán retirar todas las instalaciones fijas o desmontables que la Contratista hubiera instalado para la ejecución de la obra, como así también eliminar las chatarras, escombros, cercos, divisiones, rellenar pozos, desarmar o rellenar las rampas para carga y descarga de materiales, maquinarias, equipos, bases (como grúas), etc. No se recibirán las obras si no se ha dado cumplimiento a lo establecido precedentemente.

2.6.9. Daños a Terceros

2.6.9.1 Higiene y Seguridad en Obra



GOBIERNO DE LA CIUDAD DE BUENOS AIRES
Jefatura de Gabinete de Ministros
Secretaría de Transporte y Obras Públicas
Subsecretaría de Obras

El contratista deberá cumplir con lo exigido en la legislación vigente en lo referente a Higiene y Seguridad en el trabajo según el siguiente detalle, y a cualquier otra reglamentación, decreto o ley no mencionada en el presente listado o que pudiera entrar en vigencia durante el transcurso de las obras:

- Ley Nacional de Higiene y Seguridad en el Trabajo N° 19.587 y reglamentaciones pertinentes.
- Ley Sobre Riesgos de Trabajo N° 24.557 y actualizaciones según Ley N° 24.938 y Decretos PEN Nros. 1278/00 y 839/98.
- Decreto PEN N° 911/96 de Higiene y Seguridad en la construcción
- Resolución Superintendencia de Riesgos del Trabajo N° 231/96
- Resolución Superintendencia de Riesgos del Trabajo N° 51/97
- Resoluciones Superintendencia de Riesgos del Trabajo Nros. 35/98, 319/99, 552/01 y sus modificatorias u otras reglamentaciones que pudiesen surgir.
- Resolución Superintendencia de Riesgos del Trabajo N° 320/99
- Resolución SRT 550/2011, Resolución SRT 503/2014.

El Contratista será responsable de cualquier accidente que ocurra a su personal y/o terceros, haciendo suyas las obligaciones que de ello deriven, de acuerdo a lo que establece la legislación citada.

El Contratista está obligado a asegurar antes de la iniciación de la obra, a todo su personal, tanto administrativo como obrero, en una Aseguradora de Riesgos del Trabajo (ART) de conformidad a lo dispuesto en este Pliego en materia de seguros, sin perjuicio de obligarse a mantener indemne al Comitente ante cualquier reclamo que surgiera como consecuencia de hechos o actos relativos a la relación de empleo del Contratista con el personal afectado a los trabajos. Las incorporaciones de nuevo personal a las nóminas de personal del Contratista, serán presentadas por Declaración Jurada. Las altas y bajas del personal deben quedar registradas en el parte diario.

Asimismo el Contratista observará lo dispuesto por la Ley N° 25.871 sobre migraciones y las resoluciones o decretos que los modifiquen o reemplacen.

El Contratista responderá por la conducta que observa su personal, como así también por los deterioros, desórdenes o cualquier otro hecho anormal derivado de la conducta de los mismos. El Contratista tendrá plena responsabilidad por los reclamos que resulten de hechos o actos cometidos por el personal a su cargo, lo que se extenderá a los reclamos por lesiones, muerte o daño a la propiedad, que deriven de ellos.

El certificado de afiliación a la A.R.T. correspondiente, mencionará que se cubren todas las obligaciones emergentes de la Ley de Riesgos de Trabajo N° 24.557 y complementarias. En este certificado se exigirá que consten las siguientes cláusulas: *“(nombre de la ART) renuncia en forma expresa a iniciar toda acción de repetición o de regreso contra [el Contratante], sus funcionarios y dependientes, bien sea con fundamento en el Art. 39.5 de la Ley N° 24.557 o en cualquier otra norma jurídica, con motivo de las prestaciones en especies o dinerarias que se vea obligada a otorgar o abonar al personal dependiente o ex-dependiente de (nombre de la empresa Contratista) amparados por la cobertura del contrato de afiliación N°....., por accidentes de trabajo o enfermedades profesionales surgidos o contraídos por el hecho o en ocasión del trabajo o en el trayecto entre el domicilio del trabajador y el lugar de trabajo.*

(Nombre de la ART) se obliga a comunicar a [la Contratante] en forma fehaciente los incumplimientos en que incurra el asegurado y especialmente la falta de pago en término, dentro de los diez días de verificado. Esta cláusula de no repetición cesará en sus efectos si el empresario comitente a favor de quien se emite, no cumple con las medidas de prevención e higiene y seguridad del trabajo, o infringe la Ley N° 19587; su Decreto Reglamentario PEN N° 351/79, Decreto PEN N° 911/96 y las normativas que sobre el particular ha dictado la Superintendencia de Riesgos del Trabajo; las



GOBIERNO DE LA CIUDAD DE BUENOS AIRES
Jefatura de Gabinete de Ministros
Secretaría de Transporte y Obras Públicas
Subsecretaría de Obras

provincias y la Ciudad Autónoma de Buenos Aires en el ámbito de su competencia y que le sean exigibles al empresario.”

El Contratista deberá, de acuerdo a las resoluciones antes referidas, confeccionar y coordinar el Programa Único de Higiene y Seguridad. El mismo deberá ser presentado ante su A.R.T. para la aprobación y ante la Inspección de Obra. El plazo para presentar la aprobación del mismo a la inspección de Obra es de dos (2) días antes de la fecha de la Orden de Comienzo. El Contratista no podrá realizar trabajos previos en el terreno sin tener aprobada la documentación.

Deberá contar con el asesoramiento de un graduado universitario en Higiene y Seguridad durante todo el tiempo que dure la obra, quien deberá cumplir con un mínimo de doce (12) horas semanales de presencia, o las horas indicadas en la Resolución SRT N° 231/96, lo que resulte mayor. En virtud de la complejidad de la obra y los frentes simultáneos, el Departamento de Seguridad e Higiene de la Jefatura de Gabinete de Ministros podrá exigir la presencia de uno o más Técnicos Auxiliares de Seguridad e Higiene.

La Contratista, independientemente del Programa Único de Seguridad exigido por Resolución S.R.T. N° 35/98, deberá confeccionar, de acuerdo a la Resolución S.R.T. N° 51/97 un Programa de Seguridad que se deberá ajustar a lo siguiente:

- a) Se confeccionará un programa por obra o emprendimiento ya sea que el empleador participe como contratista principal o bien como subcontratista, según lo establecido en el Artículo 61 del Anexo del Decreto Reglamentario PEN N° 911/96.
- b) Contendrá la nómina del personal que trabajará en la obra y será actualizado inmediatamente, en casos de altas o bajas.
- c) Contará con identificación de la Empresa, del Establecimiento y de la Aseguradora.
- d) Fecha de confección del Programa de Seguridad.
- e) Descripción de la obra y sus etapas constructivas con fechas probables de ejecución.
- f) Enumeración de los riesgos generales y específicos, previstos por etapas.
- g) Deberá contemplar cada etapa de obra e indicar las medidas de seguridad a adoptar, para controlar los riesgos previstos.
- h) Será firmado por el Contratista, el Representante Técnico y el responsable de Higiene y Seguridad de la empresa, y será aprobado (en los términos del artículo 3° de la Resolución S.R.T. N° 51/97), por un profesional en Higiene y Seguridad de la Aseguradora de Riesgo de Trabajo (A.R.T.).
- i) El responsable de Higiene y Seguridad de la empresa constructora deberá llevar un libro foliado de Higiene y Seguridad, que será rubricado por él y la empresa. En él se asentarán las novedades, visitas, pedidos, inspecciones y cualquier otra novedad referente al rubro.

Este libro quedará en manos de la Contratista y a disposición de quienes lo soliciten.

El responsable de Higiene y Seguridad de la empresa contratista principal deberá, además, dejar asentados los días de visita y horas asignadas a la obra, para poder dar cumplimiento a lo estipulado por el Art. 2 de la Resolución S.R.T. N° 231/96.

Previo a su ingreso a la obra y complementando el artículo 2.5.2, la empresa contratista deberá presentar:

Contrato de afiliación con una aseguradora de riesgos del trabajo (ART).

Programa de Seguridad aprobado por la ART

Nómina del personal de obra emitida por la ART vigente

Aviso de inicio de obra.

Documento de vinculación entre el profesional que ejerza como responsable de Higiene y Seguridad y un responsable de la empresa firmado por ambas partes.

Para los casos de personal autónomo, una póliza de seguro de accidentes personales por un valor de pesos. (\$400.000)



GOBIERNO DE LA CIUDAD DE BUENOS AIRES
Jefatura de Gabinete de Ministros
Secretaría de Transporte y Obras Públicas
Subsecretaría de Obras

Previamente a la iniciación de los trabajos, se deberá coordinar una reunión de pre inicio de obra con el área de Seguridad, Higiene y medio ambiente de la Subsecretaría de Obras de la Secretaría de Transporte y Obras Públicas dependiente de la Jefatura de Gabinete de Ministros,

En forma mensual la contratista deberá presentar por Nota de Pedido:

- a) Nómina actualizada del personal de obra emitida por la ART.
- b) Entrega mensual de estadísticas de accidentes.
- c) Investigación de accidentes e incidentes y entrega de informes de las causas de los mismos en un lapso no mayor a setenta y dos (72) horas de ocurrido los mismos

Siempre que exista extracción de tierra, ésta será depositada en cajones y se procederá a su enrasamiento con el borde de los mismos.

El Contratista tomará todos los recaudos y prestará especial atención al cuidado en la descarga, acopio y manejo de materiales, con respecto a la seguridad de bienes, personal y/o terceros.

En caso que el Contratista no cumpla con alguna de las consideraciones y requerimientos de esta especificación, y de las establecidas en el punto 2.6.9.1 será advertido por la Inspección de Obra mediante Orden de Servicio, la que dará un plazo para su concreción. Si la Contratista no cumple con lo solicitado en la advertencia dentro del plazo establecido en la notificación de la Inspección, se le aplicará una multa equivalente al dos por ciento (2%) de la certificación mensual correspondiente al mes de incumplimiento, o la correspondiente a incumplimiento de Órdenes de Servicio, lo que sea mayor.

En virtud de la pandemia COVID-19, declarada por la OMS y a las medidas sanitarias adoptadas en consecuencia, la contratista deberá dar estricto cumplimiento como mínimo, al Protocolo COVID 19 de la CAMARCO/ UOCRA y al Protocolo de Manejo de casos COVID – GCABA vigentes al momento de la presentación.

2.6.9.2 Trabajo en la Vía Pública

El Contratista deberá cumplir con lo dispuesto en la Ley 24.449, la Ley 6215 y el Anexo de Señales para obras en la Vía Pública del GCABA por ella aprobado, obrante en el PET en cuanto a señalamiento y demarcación de la zona de trabajos.

Para definir acciones preventivas respecto del tránsito peatonal y vehicular a los efectos de cuidar la salud y los bienes de los vecinos y terceros circunstanciales que circulen por el lugar, el oferente deberá elaborar un plan logístico de delimitación de áreas y frentes de trabajo sectores de carga y descarga, acopio de materiales, etc.), con el correspondiente cronograma de cortes, cierre de carriles y desvíos de tránsito y plazos estimados de los mismos. Este plan será puesto a consideración y aprobación de la Inspección de Obra, que realizará las consultas pertinentes con los organismos competentes, a efectos que las empresas contratistas gestionen las respectivas autorizaciones ante los mismos.

El Contratista deberá asimismo informar sobre horarios previstos de trabajo, recorridos de maquinarias y camiones.

Mientras dure el cierre se contará con el apoyo permanente de los organismos de seguridad correspondientes, debiendo permitir en todo momento el paso de vehículos de emergencia y la entrada a garajes de los frentistas.

El Contratista deberá disponer de los elementos y medidas necesarias para la prevención de accidentes, daños o perjuicios a peatones, frentistas, personal de la empresa, mobiliario urbano existente, vehículos y propiedades ubicadas en la zona de los trabajos. Previo a todo trabajo, el



GOBIERNO DE LA CIUDAD DE BUENOS AIRES
Jefatura de Gabinete de Ministros
Secretaría de Transporte y Obras Públicas
Subsecretaría de Obras

Contratista deberá instalar el señalamiento de seguridad que indique la Inspección de Obra y otros elementos que sean necesarios para la protección del área de trabajo, tales como banderilleros, cintas balizas, etc., los cuales deberán estar ubicados a distancias lo suficientemente amplias como para garantizar condiciones mínimas de seguridad en el tránsito pasante y para la protección del personal y/o equipo de la obra a entera satisfacción de la Inspección de Obra.

Este señalamiento precautorio deberá mantenerse en perfectas condiciones, y tanto éste como el que fuese necesario reemplazar por causas accidentales o de hurto, no recibirá pago directo alguno, y los gastos que ello origine se considerarán comprendidos dentro de la oferta de la contratista.

El Contratista propondrá un plan de señalización transitoria y cartelería de avisos necesarios para organizar el movimiento circulatorio vial y peatonal, precaución y seguridad de obra en las áreas de ejecución de los trabajos. Los mismos serán ubicados en lugares de total visibilidad para peatones y vehículos. Las características de forma, tamaño y color de las señales y carteles de corte y precaución vial serán en concordancia con el Código de Tránsito y Transporte y la restante normativa vigente. Este plan será puesto a consideración y aprobación del Organismo encargado de la Inspección de Obra, que realizará las consultas pertinentes con los organismos competentes, a efectos que las empresas contratistas gestionen las respectivas autorizaciones ante los mismos.

2.6.10. Letreros de Obra

El artículo 1.6.19 del PCG queda complementado como sigue:

El Contratista está obligado a colocar en el lugar que indique la Inspección de Obra y bajo la supervisión de ésta, los letreros confeccionados de acuerdo con el Plano y las Leyendas que se soliciten.

La colocación, mantenimiento, reposición y remoción de dichos letreros estará a cargo del Contratista, cuando así lo estime conveniente la Inspección de Obra. Asimismo se podrá introducir cualquier modificación y/o adaptación de los diseños, medidas y/o cualquier otra especificación técnica, conforme las necesidades de la obra en particular, por parte de la Inspección de Obra. Todas estas comunicaciones, que deberán ser cumplidas por el Contratista, serán efectuadas a través de Órdenes de Servicio.

Dichos letreros deberán ser instalados dentro de los dos (2) días posteriores a la fecha de comienzo de los trabajos y permanecerán en las condiciones especificadas hasta quince (15) días subsiguientes de la fecha de finalización de la obra.

La cantidad de carteles se corresponderá con el desarrollo total de la obra, previo acuerdo con la Inspección de Obra.

Las especificaciones, medidas, cantidad y detalle de los Letreros y Carteles de obra se definen en el PET.

2.6.11 Plan de Mitigación Ambiental de las obras:

Será responsabilidad del Contratista cumplir con todas las condiciones que para la ejecución de la obra se establezcan en Resoluciones y Dictámenes que emita la Autoridad del GCABA, como resultado del proceso de Evaluación de Impacto Ambiental.

Durante la ejecución de la obra se deberán cumplir con todas las condiciones ambientales resultantes de la Evaluación Ambiental referida y Plan de Gestión Ambiental.

Objeto



GOBIERNO DE LA CIUDAD DE BUENOS AIRES
Jefatura de Gabinete de Ministros
Secretaría de Transporte y Obras Públicas
Subsecretaría de Obras

La presente especificación establece las normas a seguir para cumplir con las Medidas de Mitigación previstas para la etapa de construcción de las obras.

Normativa

Sin perjuicio de lo definido a continuación en este documento, se deberá cumplir con la Ley Nacional General del Ambiente N° 25.675; la Ley N° 123 (texto consolidado Ley N° 6347) de Evaluación de Impacto Ambiental, su Decreto Reglamentario N° 85/GCABA/19 y su modificatorio 229/GCABA/19, y la Disposición 117-DGTALAPRA/12, para actividades categorizadas como Sin Relevante Efecto, la Ley N° 2.214 (texto consolidado Ley N° 6347) y su Decreto Reglamentario N° 2.020/GCABA/07, para Residuos Peligrosos; la Ley N° 1.356 (texto consolidado Ley N° 6347), y su Decreto Reglamentario N° 198/GCABA/06, para Contaminación Atmosférica, y la Ley N° 1540 (texto consolidado Ley N° 6347), y Decreto Reglamentario N° 740/GCABA/07, para Contaminación Acústica, como así también con las condiciones que, para la ejecución de la obra se establezcan en Resoluciones y Dictámenes que emita el GCABA como resultado del proceso de Evaluación de Impacto Ambiental del proyecto que correspondiera.

Presentación del Plan de Mitigación de Obra

Dentro de los quince (15) días corridos de la firma de la Contrata, conforme lo previsto en el artículo 2.5.2. del presente Pliego, el Contratista deberá presentar para la revisión y aprobación de la Inspección de Obra y del GCABA, su plan de gestión ambiental, detallando los métodos específicos a ser empleados para cumplir con las especificaciones medioambientales de las legislaciones vigentes.

Responsable Ambiental

El Contratista deberá designar mediante nota firmada por su representante legal una persona humana como Responsable Ambiental especializado en Manejo Ambiental de Obras, cuyos antecedentes deberán ser comunicados a la Inspección de Obra, al inicio de la ejecución del Contrato. Dicho profesional, que puede ser la misma persona a cargo de la Higiene y la Seguridad de la obra siempre y cuando cumpla con los requisitos, deberá tener una experiencia mínima de tres (3) años en el control ambiental de obras y deberá ser aprobado por la Inspección de Obra mediante comunicación fehaciente. El Responsable Ambiental actuará como interlocutor en todos los aspectos ambientales entre la Contratista, autoridades competentes y comunidades locales.

Presentación Informe Mensual

El Responsable Ambiental deberá elaborar un informe mensual que elevará a la Inspección mencionando las actividades realizadas en materia de gestión ambiental, estado de la obra en relación a los aspectos ambientales que la Inspección señale en los informes que realizará, como así también, a las Órdenes de Servicio que sobre temas ambientales se hayan emitido. Toda la documentación deberá estar respaldada.

Permisos Ambientales

El Contratista deberá obtener los permisos ambientales y los permisos de utilización, aprovechamiento o afectación de recursos correspondientes. Está facultado para contactar a las autoridades ambientales para obtener los permisos ambientales, o de ser necesaria una modificación a cualquiera de los permisos o autorizaciones requeridos para la ejecución del proyecto de obra.

El Contratista deberá presentar a la Inspección de Obra un programa detallado y un plan de manejo de todos los permisos y licencias requeridos para la obra que no sean suministrados por el GCABA y que se requieran para ejecutar el trabajo. Los costos de todas las acciones, permisos y declaraciones, deberán ser incluidos dentro de los gastos generales de la obra, no recibiendo pago directo alguno por parte del Comitente.

Los permisos que debe obtener la Contratista incluyen, pero no estarán limitados a los permisos operacionales, los siguientes:



GOBIERNO DE LA CIUDAD DE BUENOS AIRES
Jefatura de Gabinete de Ministros
Secretaría de Transporte y Obras Públicas
Subsecretaría de Obras

- a) Permisos de utilización de agua.
- b) Disposición de materiales de excavaciones.
- c) Disposición de residuos sólidos.
- d) Disposición de efluentes.

En el caso de ser requerido para realizar el transporte o disposición de lo mencionado, las empresas deberán inscribirse como generadores de residuos.

Permisos de transporte: incluyendo el transporte de residuos peligrosos como combustibles, aceites usados y otros insumos de obra, sólidos y líquidos.

Permisos para la realización de desvíos, cierre temporal de accesos a propiedades privadas, etc.
Permiso para la colocación de volquetes.

El Contratista debe acatar todas las estipulaciones y debe cumplir con todos los requisitos para cada permiso procesado, sujetando la ejecución de las obras a las resoluciones y dictámenes que emitan las autoridades del GCABA competentes.

Conservación del Medio Ambiente

El Contratista deberá producir el menor impacto posible sobre la población residente en el área, sobretodo aquella frentista a las obras, derivada de la afectación del aire, generación de ruidos, desvíos de tránsito, accesos a las viviendas, etc. durante la etapa de ejecución.

En aquellos casos en los que el Contratista deba remover el pavimento existente, dado que los equipos que se utilizan producen ruidos superiores a los 100 dBA deberá, por medio de cartelería, anunciar los días y horarios en que realizara las tareas.

Responsabilidad

Los daños causados al medio ambiente y a terceros, como resultado de las actividades de construcción, serán responsabilidad del Contratista, quien deberá remediarlos a su exclusivo costo.

El Contratista deberá designar una persona o grupo de personas competentes, responsables de la implementación de estas Especificaciones Técnicas.

El Responsable de Medio Ambiente del Contratista será la persona asignada para mantener las comunicaciones con la comunidad, las autoridades competentes y la Inspección, en materia de medio ambiente.

Medidas de Mitigación

El Contratista deberá tomar las medidas necesarias tendientes a evitar, mitigar y controlar las situaciones indeseadas para el medio ambiente y para las actividades cotidianas de la población del área de influencia, como consecuencia de la ejecución de las obras.

El Contratista deberá cumplir con la normativa ambiental vigente al momento del inicio de las obras.

Los trabajadores del Contratista y los Subcontratistas deberán respetar la forma de vida de la población afectada por las obras.

El Contratista está obligado a dar a conocer las características de las obras a realizar y la duración de las mismas y tener la aceptación previa por parte de la Inspección y de la autoridad correspondiente.

Aspectos relativos a la maquinaria y equipos – Plan de Logística



GOBIERNO DE LA CIUDAD DE BUENOS AIRES
Jefatura de Gabinete de Ministros
Secretaría de Transporte y Obras Públicas
Subsecretaría de Obras

El contratista deberá cumplir con todo lo establecido en la Ley N° 2214 (texto consolidado Ley N° 6347) y su Decreto Reglamentario N° 2020/GCABA/07, para Residuos Peligrosos.

El equipo móvil, incluyendo maquinaria pesada, deberá estar en buen estado mecánico y de carburación, de tal manera que se queme el mínimo necesario de combustible reduciendo así las emisiones atmosféricas.

Asimismo, el estado de los silenciadores de los motores debe ser bueno, para evitar los excesos de ruidos. Igualmente deberán tomarse medidas para evitar derrames de combustible o lubricantes que puedan afectar los suelos y/o al escurrimiento de aguas de lluvia.

En el aprovisionamiento de combustible y el mantenimiento del equipo móvil y maquinaria, incluyendo lavado y cambios de aceite, se deberá evitar que estas actividades contaminen los suelos.

Los cambios de aceites de las maquinarias deberán ser cuidadosos, disponiéndose el aceite de desecho en bidones o tambores y su disposición final deberá ser aprobado por la Inspección de la Obra. Por ningún motivo estos aceites serán vertidos en el suelo.

Los aceites usados deberán estar contenidos en bidones o tambores localizados sobre una platea de hormigón, el lugar deberá estar techado y con un cerco perimetral y con candado para que solo pueda acceder el personal autorizado. En ningún caso dichos bidones o tambores podrán estar depositados en un lugar que carezca de ventilación.

Contaminación

El Contratista deberá cumplir con todo lo establecido en la Ley N° 2214 (texto consolidado Ley N° 6347) y su Decreto Reglamentario N° 2.020/GCABA/07, para Residuos Peligrosos.

Los contaminantes como productos químicos, combustibles, lubricantes, bitúmenes, aguas servidas, pinturas y otros desechos nocivos, no serán descargados en zonas donde si se producen precipitaciones puedan ser arrastrados al sistema de desagües pluviales, siendo el Contratista el responsable de su eliminación final en condiciones ambientalmente adecuadas.

En el caso de que el Contratista en forma accidental vierta, descargue o derrame cualquier combustible o productos químicos, notificará inmediatamente a la Inspección y a todos los organismos jurisdiccionales correspondientes, y tomará las medidas para contener y eliminar el combustible o los productos químicos.

El Contratista deberá tomar las medidas necesarias para garantizar que el cemento o concreto fresco no tengan como receptor el sistema pluvial del área. El Contratista deberá evitar el vertido de aguas de lavado o de enjuague de hormigones al sistema de desagües pluviales, como también de cualquier otro residuo proveniente de las operaciones de mezclado de los hormigones.

Como los suelos provenientes de las excavaciones para los conductos pluviales y cámaras podrían estar contaminados tanto por pérdidas eventuales de establecimientos (desactivados o no) y depósitos localizados en el área, por el contacto con napas contaminadas o por las filtraciones de los conductos de desagüe, el Contratista deberá en primer lugar determinar las características y niveles que podría revestir dicha contaminación.

Para mitigar la contaminación con dichos suelos, el Contratista deberá tener en cuenta dos aspectos fundamentales: por un lado, todo lo referente a la prevención del contacto humano con esos lodos contaminantes y, por el otro, todas aquellas acciones vinculadas a su tratamiento y su disposición final, de acuerdo a lo especificado en "Control de Derrames"



GOBIERNO DE LA CIUDAD DE BUENOS AIRES
Jefatura de Gabinete de Ministros
Secretaría de Transporte y Obras Públicas
Subsecretaría de Obras

Control de derrames

El Contratista deberá cumplir con todo lo establecido en la Ley N° 2214 (texto consolidado Ley N° 6347) y su Decreto Reglamentario N° 2.020/GCBA/07, para Residuos Peligrosos.

Deberá determinarse el origen del derrame e impedir que se continúe derramando el contaminante.

Deberá informarse inmediatamente al Responsable de Seguridad e Higiene y al Responsable Ambiental de la obra.

Deberán interrumpirse otras actividades.

Deberá obtenerse toda la información necesaria sobre el tamaño, extensión y los contaminantes derramados.

El Responsable de Seguridad e Higiene y el Responsable Ambiental deberán determinar si es necesaria la contratación de una empresa especializada en control y remediación de derrames. Deberá asegurarse el cumplimiento de la legislación vigente en todo momento.

Remoción del pavimento existente – Plan de Logística

El Contratista, al ejecutar la remoción del pavimento existente, deberá extraer de la zona el material removido y deberá trasladarlo al destino final a los efectos de no afectar el área de trabajo. En ningún caso este podrá ser depositado sobre las veredas.

El Contratista deberá utilizar solamente los lugares de depósitos aprobados por la Inspección. El Contratista no podrá depositar ningún material en terrenos de propiedad privada sin la previa autorización del dueño, debidamente ejecutada, protocolizada y la aprobación de la Inspección.

Los adoquines extraídos en la remoción del pavimento existente quedarán bajo propiedad del GCABA. El Contratista deberá informar a la Inspección el lugar en que se depositarán para que ésta informe al organismo competente del GCABA para que aquéllos sean retirados para su uso posterior en obras que requieran este tipo de material.

Reconstrucción de veredas

En el caso de la reconstrucción de veredas deberá implementarse un sistema adecuado para que los peatones puedan desplazarse con absoluta seguridad y garantizará a los vecinos frentistas a la obra el acceso seguro a sus viviendas. En ningún caso un vecino frentista deberá verse impedido del ingreso a su propiedad.

Protección de la vegetación existente – Plan de Logística

Se deberá conservar y proteger toda la vegetación existente (árboles, arbustos, plantas) contra el corte y/o la destrucción que pueda causar el personal del Contratista y contra los daños que se pudiesen producir por los descuidos en las operaciones de los equipos o por la acumulación de materiales, desechos y escombros. El Contratista deberá restaurar y reponer a su cargo la vegetación que se halla destruido o dañado por los trabajadores de excavación, construcción de los conductos, pavimentos, etc.

El Contratista deberá evitar daños al arbolado existente tanto en la zona operativa como en las calles laterales.

El Contratista deberá tomar todas las precauciones razonables para impedir y eliminar los incendios, evitando que los trabajadores enciendan fuegos no imprescindibles a las tareas propias de la obra. Deberá identificar un responsable del manejo de equipos e instalaciones de extinción de fuego y en caso de ser necesario deberá dar aviso con celeridad a la autoridad local competente colaborando con la misma en el informe, prevención y eliminación de los incendios.



GOBIERNO DE LA CIUDAD DE BUENOS AIRES
Jefatura de Gabinete de Ministros
Secretaría de Transporte y Obras Públicas
Subsecretaría de Obras

Queda expresamente prohibido que los trabajadores efectúen actividades predatorias sobre el arbolado existente no pudiendo colocar clavos en los árboles, cuerdas, cables o cadenas; manipular combustibles, lubricantes o productos químicos en las zonas de raíces; apilar material contra los troncos, cortar ramas, seccionar raíces importantes y dejar raíces sin cubrir.

Disposición de Residuos – Plan de Logística

Se deberá planificar una rápida disposición final de los escombros y basuras generadas, a fin de impedir problemas innecesarios de creación de ambientes propicios para la proliferación de vectores y roedores.

El Contratista deberá hacerse cargo del trámite de autorización y adecuada disposición de los residuos en el CEAMSE durante la ejecución de la obra. Cabe destacar que la tierra y los escombros puros, es decir sin residuos, pueden ingresar al CEAMSE, Complejo Ambiental Norte III, sin costo.

Asimismo, el Contratista deberá presentar al GCABA, una vez realizada la disposición del material en cuestión, los comprobantes de recepción del CEAMSE que acrediten el correcto tratamiento de los mismos.

Minimización de la contaminación atmosférica y de los ruidos

El Contratista deberá cumplir con la Ley N° 1356 (texto consolidado Ley N° 6347) y su Decreto Reglamentario 198/GCABA/06, para Contaminación Atmosférica, y Ley N° 1.540 (texto consolidado Ley N° 6347), y Decreto Reglamentario 740/GCABA/07, para Contaminación Acústica.

Durante la fase de construcción, el Contratista deberá controlar las emisiones de polvo procedentes de las operaciones de carga y descarga de camiones, plantas de áridos y otras instalaciones de obra. Las tolvas de carga de materiales deberán estar protegidas con pantallas contra el polvo y los camiones que circulen con materiales áridos o pulverulentos, deberán llevar su carga tapada con un plástico o lonas para evitar fugas de los mismos. Asimismo, deberá controlar el correcto estado de la maquinaria para evitar emisiones contaminantes superiores a las permitidas.

A criterio de la Inspección de Obra y cuando sea factible, el Contratista deberá establecer vías de transporte que alejen a sus vehículos como a los de sus proveedores de zonas con congestión de tránsito y aseguren que las molestias ocasionadas por las operaciones de transporte se reduzcan al mínimo. La Inspección se reserva el derecho a prohibir o restringir cualquier trabajo cercano a receptores sensibles que produzca niveles de ruido superiores a lo establecido en la Ley N°1540 (texto consolidado Ley N° 6347) y su Decreto reglamentario N° 740 /GCBA/07.

Dependencias sanitarias en la zona de obra – Plan de Logística

En todos los sitios donde se desarrollen obras deberán instalarse baños químicos portátiles, contenedores para residuos sólidos domiciliarios y deberá haber agua potable disponible.

Los baños portátiles deberán funcionar a base de un compuesto químico líquido que degradare las materias que se depositen, formando un residuo no contaminante biodegradable y libre de olores. El producto químico deberá cargarse en los baños mediante camiones cisterna con equipo especial de bombeo. Los residuos generados en los baños químicos deberán ser evacuados mediante transportes especiales cuando su capacidad fuera colmada.

Cuando se efectúe el traslado de los baños químicos desde una ubicación a otra, deberá comprobarse que los recipientes contenedores estén perfectamente cerrados, a fin de no provocar ningún derrame accidental durante el transporte.

Todas las dependencias sanitarias, cualquiera sea su tipo, deberán ser higienizadas diariamente, a fin de evitar la generación de probables focos de enfermedades infecciosas.

Hallazgos arqueológicos, paleontológicos y de minerales de interés científico



GOBIERNO DE LA CIUDAD DE BUENOS AIRES
Jefatura de Gabinete de Ministros
Secretaría de Transporte y Obras Públicas
Subsecretaría de Obras

Al proceder al levantamiento del pavimento existente, en el caso de algún descubrimiento de material arqueológico, sitios de asentamiento u otros objetos de interés arqueológico, paleontológico o de raro interés mineralógico durante la realización de las obras, el Contratista deberá tomar de inmediato medidas para suspender transitoriamente los trabajos en el sitio de descubrimiento, colocar un vallado perimetral para delimitar la zona en cuestión y dejar personal de custodia con el fin de evitar los posibles saqueos. Deberá dar aviso a la Inspección de Obra, la cual notificará de inmediato a la autoridad competente a cargo de la responsabilidad de investigar y evaluar dicho hallazgo.

El Contratista deberá cooperar, y a pedido de la Inspección de Obra ayudará a la protección, relevamiento y traslado de esos hallazgos.

Patrimonio Histórico

El Contratista deberá comunicar fehacientemente durante la etapa de construcción, particularmente durante las excavaciones, y/o movimiento de maquinaria pesada, de aquellos sitios donde se hallen elementos ornamentales y de posible valor patrimonio histórico, a los efectos que se adopten las medidas inmediatas y recaudos necesarios para asegurar la apropiada preservación de los mismos.

Penalidades

En caso que el Contratista no cumpla con alguna de las consideraciones y requerimientos de esta especificación, será advertido por la Inspección mediante Orden de Servicio, la que dará un plazo para su concreción. Si el Contratista no cumple con lo solicitado en la advertencia dentro del plazo establecido en la notificación de la Inspección, se le aplicará una multa equivalente al dos por ciento (2%) de la certificación mensual correspondiente al mes de incumplimiento, o la correspondiente a incumplimiento de órdenes de servicio, lo que sea mayor.

No se realizará la recepción provisional de la obra hasta tanto no se haya dado cumplimiento a la totalidad de los Aspectos Ambientales citados en esta especificación y a todos los requerimientos de las autoridades competentes.

2.6.12 Representantes Técnico y en Obra del Contratista.

El artículo 1.6.22 del PCG queda complementado con lo siguiente:

El Contratista, además de su Representante Técnico, deberá contar con un profesional permanente en obra o Jefe de Obra, cuyas presentaciones se harán con la documentación de la propuesta. El último de los mencionados deberá contar con título habilitante inscripto en el Consejo Profesional correspondiente, debiendo contar con la Matrícula de Constructor de primera categoría, y con suficientes antecedentes como para asegurar la normal marcha de los trabajos y facultado para representarlo, autorizado a la firma de los Libros de Comunicaciones, requiriéndose la aceptación previa del profesional responsable de la obra pública por parte del GCABA.

El Representante en Obra o Jefe de Obra será el responsable, en los términos que establece la documentación contractual, de la perfecta ejecución de los trabajos en lo que al Contratista se refiere. Será además el encargado de suministrar todos los datos que estén establecidos en el presente Pliego, y todos aquellos que le sean requeridos para la mejor marcha de la tarea.

Deberá concurrir a diario a los lugares en que se realicen los trabajos, así como a todos los actos de mediciones para la certificación, los cuales se considerarán implícitamente aceptados por el Contratista si el Representante Técnico o el Representante en Obra no concurren.

Al menos uno de los representantes del contratista deberá participar de las reuniones promovidas y presididas por la Inspección conforme lo previsto en el artículo 2.9.2.6.



GOBIERNO DE LA CIUDAD DE BUENOS AIRES
Jefatura de Gabinete de Ministros
Secretaría de Transporte y Obras Públicas
Subsecretaría de Obras

La negligencia demostrada en la ejecución de los trabajos, el incumplimiento de las resoluciones pertinentes, o la incomparecencia reiterada a las citaciones que se le formulen, podrá dar lugar a la remoción del Representante en Obra.

En caso de producirse la caducidad de la designación del Representante en Obra, ya sea por decisión del Contratista o del GCABA, se deberá proponer reemplazante dentro de los dos (2) días corridos de producida la vacante. La Inspección de Obra podrá aceptar o rechazar al profesional propuesto. En tal caso se deberá proponer otro.

Quedará siempre en Obra al menos uno de los representantes mencionados de forma tal que no se resienta la marcha de la Obra, dejando librada la aprobación de la categoría a la Inspección.

Toda justificación de inasistencia del Representante Técnico o de su Representante en Obra, se hará por escrito ante la Inspección de Obra, la cual podrá aceptar o rechazar las causales mediante su asentamiento en el Libro de Órdenes de Servicio. El último de los casos dará motivo a la aplicación de una multa igual al incumplimiento de un Orden de Servicio.

Tanto el Representante Técnico como el Representante en Obra del Contratista deberán figurar en la oferta junto con sus respectivos antecedentes y la aceptación del GCABA se entenderá producida en tanto los mismos no sean cuestionados por el GCABA solicitando una nueva designación notificada por medio fehaciente, acto que se podrá efectuar durante cualquier momento de la evaluación de las ofertas y/o de la ejecución del contrato.

En virtud de lo estipulado en el PCG, artículo 1.1.2, el Contratista y/o representante técnico, actuando como Proyectista y/o Director de Obra deberá también suscribir la documentación y/o planos que en tal carácter requiera la firma de dichos profesionales y que deban ser presentadas ante los distintos organismos del GCABA, quedando a cargo del GCABA la fiscalización de los trabajos en la figura de la Inspección de Obra.

2.6.13 Inspección de Obra

El artículo 1.6.23 del PCG se complementa con lo siguiente:

Corresponderá al GCABA la supervisión técnica de los trabajos, así como el seguimiento, inspección y control en la ejecución designando a los funcionarios que actuarán en carácter de Inspección de Obra.

La mencionada Inspección tendrá también a su cargo el control de la calidad de los materiales y de la mano de obra empleada, la marcha de los trabajos y el cumplimiento de las obligaciones del Contratista.

Los funcionarios que actuarán en carácter de Inspección de Obra lo harán en su horario habitual de funciones en el Organismo encargado de la Inspección de Obra que así lo designe.

A los efectos de atender a las observaciones de la Inspección, el Jefe de Obra deberá hallarse permanentemente en obra. En su ausencia, lo reemplazará el Representante Técnico.

La Inspección de Obra tendrá libre acceso, sin aviso previo, a las plantas y depósitos del Contratista.

2.6.14 Notificaciones al Contratista –Libro de Órdenes de Servicio

Todas las comunicaciones que curse el Comitente a la Contratista se realizan mediante Órdenes de Servicios y toda Orden de Servicio no observada dentro de las cuarenta y ocho (48) horas de



GOBIERNO DE LA CIUDAD DE BUENOS AIRES
Jefatura de Gabinete de Ministros
Secretaría de Transporte y Obras Públicas
Subsecretaría de Obras

extendida se da por aceptada y entra a formar parte del contrato sin implicar retribución adicional, salvo expresa indicación en contrario.

El Libro de Órdenes de Servicio deberá tener hojas numeradas por triplicado. En este libro se redactarán las Órdenes de Servicio impartidas por la Inspección de Obra, que serán firmadas por él Inspector de Obras y por el Profesional Responsable de la Empresa como constancia de haber tomado conocimiento.

También se anotarán en él los resultados de los ensayos de materiales que se efectúen, como toda otra novedad que se registre durante el transcurso de las obras.

2.6.15 Libro de Notas de Pedido

Deberá tener hojas numeradas por triplicado. En este libro la empresa Contratista asentará los pedidos de aprobación de las distintas etapas constructivas, observaciones que desee efectuar o pedidos de aclaración y todo lo indicado en el artículo 1.6.26. del PCG.

Respecto de los pedidos de aprobación, los mismos deberán ser firmados por su Representante de Obra, el rechazo o aprobación por parte de la Inspección de Obra se realizará a través de Órdenes de Servicio indicando las causas del mismo.

2.6.16 Bibliorato de Certificados

En este bibliorato se deberá archivar un duplicado de cada certificado de obra.

2.6.16.1 Libro de Partes Diarios

El Contratista estará obligado a entregar diariamente a la Inspección, la que deberá conformarlo, el parte diario donde se consigne:

- 1) Número de personal ocupado: presentes y ausentes.
- 2) Gremios que trabajan, con indicación del número de personal ocupado.
- 3) Materiales ingresados a la obra; detalle, cantidad y fecha.
- 4) Trabajos realizados.
- 5) Condiciones atmosféricas.
- 6) Equipos en obra: características, cantidad y calidad.
- 7) Observaciones: quedará registrado acontecimientos que merezcan resaltarse ocurridos durante el día en la obra.

Estos partes se confeccionarán por triplicado y quedarán dos (2) ejemplares en poder del Inspector de Obra. Los formularios serán numerados correlativamente y provistos por el Contratista, previa aprobación por la Inspección de su texto.

2.6.17 Errores en Documentación y discrepancias técnicas

El artículo 1.6.27 del PCG queda complementado por lo siguiente:

En caso de discrepancias en Planos, entre la dimensión apreciada a escala y la expresada en cifras o letras, prevalecerá esta última y en cuanto a discrepancias entre las diversas Especificaciones Técnicas se adoptarán las más exigentes.

2.6.18 Documentación válida para dirimir discrepancias - Orden de Prelación



GOBIERNO DE LA CIUDAD DE BUENOS AIRES
Jefatura de Gabinete de Ministros
Secretaría de Transporte y Obras Públicas
Subsecretaría de Obras

El artículo 1.6.28 y el artículo 1.1.5 (Consultas y aclaraciones) del PCG se complementan con lo siguiente:

En caso de discrepancias, el orden de prelación o prevalencia de los documentos contractuales será el que a continuación se detalla:

1. Pliego de Condiciones Generales
2. Pliego de Condiciones Particulares y Circulares Aclaratorias y Modificadorias;
3. Pliego de Especificaciones Técnicas y Circulares Aclaratorias y Modificadorias;
4. Planos Generales y planillas;
5. Planos de detalle y Anexos;
6. Oferta;
7. Contrata y sus Anexos;
- 8.- Las Órdenes de Servicio;
- 9.- Las Notas de Pedido;

En caso de discrepancias entre una cifra expresada en números y la expresada en letras, prevalecerá esta última.

De surgir diferencias o contradicciones dentro de un mismo orden de prelación, prevalecerá aquella norma que establezca una mayor exigencia para el Contratista.

Toda la documentación que integre el Contrato deberá ser considerada recíprocamente explicativa, pero en caso de existir ambigüedades o discrepancias, ellas serán aclaradas y resueltas por el GCABA.

Todo aquello que no esté contemplado en la documentación de la licitación, será resuelto, en cuanto sea de aplicación, según las siguientes disposiciones:

- a) La Ley Nacional de Obras Públicas N° 13.064 y las leyes y decretos complementarios
- b) La Ley N° 2095 (texto consolidado Ley N° 6347), y su Decreto Reglamentario N° 168/GCABA/19 y su modificatorio Decreto N° 207/GCABA/19.
- c) Ley de Procedimiento Administrativo de la Ciudad de Buenos Aires (DNU N° 1510/GCABA/97 - consolidada por la Ley N° 6347).
- d) Subsidiariamente, los principios generales del Derecho Administrativo.

2.6.18.1. Divergencias

Las divergencias motivadas por interpretación o aplicación de cláusulas contractuales o disposiciones legales, deberán ser planteadas por el Contratista a la Inspección mediante Nota de Pedido, dentro del término de seis (6) días hábiles administrativos de haber efectuado las comprobaciones que fundamenten su presentación.

La Inspección de Obra examinará la Nota de Pedido que plantea la divergencia motivada por interpretación o aplicación de cláusulas contractuales o disposiciones legales, y se expedirá sobre el tema dentro de los cinco (5) días corridos a contar de la fecha en que se haya notificado del planteo.

En caso que la divergencia sea planteada por el GCABA, el Contratista deberá expedirse en el término de cinco (5) días hábiles de haber sido notificado de la misma.



GOBIERNO DE LA CIUDAD DE BUENOS AIRES
Jefatura de Gabinete de Ministros
Secretaría de Transporte y Obras Públicas
Subsecretaría de Obras

2.7. Personal

2.7.1. Salarios

El artículo 1.7.1. del PCG queda complementado como sigue:

El Contratista deberá mantener al día el pago del personal que emplee en la Obra y dará estricto cumplimiento a las disposiciones sobre legislación del trabajo existente.

El Contratista será el único responsable por el pago de los salarios y cargas sociales del personal que hubiere trabajado en la obra sin excepción alguna; respondiendo además, por los daños y perjuicios en los casos de posibles reclamaciones judiciales o extrajudiciales que produjeran tales incumplimientos; no teniendo el GCABA responsabilidad alguna por los hechos, actos u omisiones del Contratista.

El Contratista será responsable de cualquier accidente que ocurra al personal que le depende; como así también del incumplimiento de las obligaciones que le correspondan, quedando el GCABA liberado de toda responsabilidad referida a las situaciones descriptas anteriormente.

Queda entendido que el contratista asume cualquier obligación que surja de las modificaciones en las relaciones laborales con sus dependientes durante el término del contrato, desligando al GCABA de toda responsabilidad y/o intervención en todas las cuestiones que, al respecto, pudieran ocurrir.

2.7.1.1. Incumplimiento en los salarios de los obreros

En cualquier momento de la ejecución del contrato, el Comitente podrá pedir los Libros de Sueldos y Jornales, Libretas y/o Planillas que debe llevar la Contratista. En caso de detectarse incumplimiento del artículo 1.7.1 del PCG, se le aplicará una multa igual al incumplimiento de una Orden de Servicio por cada día que pase sin regularizar la situación.

2.7.2. Horario de Trabajo

El artículo 1.7.2 PCG queda complementado por lo siguiente:

Al labrarse el “Acta de Inicio”, el Contratista dejará constancia del horario en que se desarrollarán las tareas en Obra. Si el Contratista deseara modificar dicho horario deberá solicitarlo por intermedio de la Inspección de Obra, a través del Libro de Notas de Pedido, exponiendo las razones y demás argumentos que crea convenientes.

El GCABA podrá o no acceder a tal requerimiento, sin necesidad de explicación alguna en cualquiera de los casos, comunicando al Contratista su decisión por intermedio de la Inspección de Obra.

En caso de acceder al requerimiento formulado por el Contratista, el nuevo horario de trabajo deberá quedar asentado el Libro de Órdenes de Servicio respectivo.

Teniendo en cuenta las características de la presente obra, y el plazo de ejecución previsto, el Contratista deberá incluir en la conformación de su oferta la posibilidad de realización de tareas en días y horarios que excedan la jornada normal de trabajo y/o en días sábados después de las 13hs, domingos o feriados nacionales y locales, a los fines de cumplir con el plazo contractual.. No se reconocerá monto adicional alguno por este concepto.

Si el oferente considerase necesario, a los fines de cumplir con el plazo contractual de obra, que su personal trabaje horas extraordinarias, o en varios frentes simultáneos a raíz de las especiales



GOBIERNO DE LA CIUDAD DE BUENOS AIRES
Jefatura de Gabinete de Ministros
Secretaría de Transporte y Obras Públicas
Subsecretaría de Obras

características y extensión de esta obra, los costos emergentes de tal modalidad de trabajo se considerarán, a todo efecto incluidos en los precios de la oferta y el contratista no podrá exigir compensación alguna. Esto se hará extensivo al supuesto en que durante el transcurso de la ejecución de los trabajos resultare la necesidad, a solo juicio de la Inspección de Obra, de ampliar y/o extender la jornada laboral del personal del contratista afectado a la obra para cumplir el plazo contractual.

2.8. Materiales y Trabajo

2.8.1. Calidad de los materiales

El artículo 1.8.1 del PCG queda complementado con lo siguiente:

La Inspección de Obra podrá requerir la verificación de la calidad de los materiales en cualquier momento del desarrollo de la obra. Asimismo, a requerimiento de la Inspección de Obra, el Contratista deberá enviar a su cargo muestras al laboratorio que designe la Inspección de Obra, para todos aquellos materiales cuyo análisis no pueda ser efectuado en la obra.

Para esta clase de materiales el Contratista deberá presentar muestras de acuerdo a lo que establezca el PET y como lo indique la Inspección de Obra en los casos no previstos en aquél.

La Inspección de Obra comunicará al Contratista, a través del Libro de Órdenes de Servicio la correspondiente aceptación o rechazo de los materiales, dispuesto por el organismo técnico.

Cuando las especificaciones no establezcan plazo para la comunicación de la aceptación o rechazo, éste será de cinco (5) días para los materiales e inspección en las obras y diez (10) días en el caso de materiales que deban ser estudiados en el laboratorio.

Las demoras motivadas por rechazo de materiales presentados son imputables al Contratista.

Parte de las muestras del material aceptado deberá ser conservado como muestra testigo.

El Contratista será responsable de cualquier reclamo o denuncias que pudieren originar la provisión o el uso indebido de materiales patentados.

Independientemente de la aprobación inicial del tipo de material a emplear, la Inspección de Obra extraerá periódicamente muestras en los lugares de trabajo y en caso que alguna partida de material no reuniera las condiciones previstas en las Especificaciones Técnicas, procederá a su inmediato rechazo.

Los gastos de provisión, extracción, envase y transporte de las muestras hasta donde deban realizarse los ensayos serán por cuenta del Contratista.

Los materiales rechazados serán retirados de la obra por el Contratista dentro del plazo de veinticuatro (24) horas de notificado. Cuando el Contratista no cumpliera esta orden, la Inspección podrá hacer retirar los materiales rechazados y serán por cuenta del Contratista los gastos que se originen, no responsabilizándose el GCABA por pérdidas, sustracciones u otros perjuicios que esta medida pudiera causar al Contratista, previa notificación del lugar de depósito.

2.8.2 Trabajos defectuosos

Sin perjuicio de lo establecido en el artículo 1.8.2 del PCG, se estará a lo establecido en los artículos 2.11 y 2.15 del presente Pliego.



GOBIERNO DE LA CIUDAD DE BUENOS AIRES
Jefatura de Gabinete de Ministros
Secretaría de Transporte y Obras Públicas
Subsecretaría de Obras

2.8.3 Vicios Ocultos. Falta de Comprobación de Falla o Fraude

El artículo 1.8.4 del PCG se complementa con lo siguiente:

Sin perjuicio de lo establecido en el artículo 2.9.2 del presente Pliego, se deja aclarado que la falta de comprobación de falla o fraude no libera al Contratista, aún después de la Recepción Definitiva, de las responsabilidades que determina el Código Civil y Comercial de la Nación aprobado por Ley 26.994 en sus artículos 1271 a 1277 y relacionados.

2.8.4. Retiro de materiales, máquinas e implementos de trabajo

El Contratista no podrá retirar materiales, máquinas e implementos de trabajo que hubieran ingresado a la obra o hubieran sido elaborados en la misma, sin una autorización expresa de la Inspección, cualquiera fuera el destino de esos elementos o materiales. Queda establecido que todos los equipos y materiales que ingresen a la obra estarán afectados exclusivamente a las necesidades de la misma.

2.9. Responsabilidades del Contratista

2.9.1 Subcontratación

Será de aplicación lo dispuesto en el artículo 1.9.1 del PCG bajo el título “RELACIONES”.

2.9.2 Responsabilidad del Contratista

Sin perjuicio de las responsabilidades mencionadas se establece que la totalidad de la documentación anexa debe tomarse como anteproyecto. Los planos definitivos, replanteos, cálculos estructurales y/o de instalaciones finales deberán ser ejecutados en su totalidad por el Contratista.

2.9.2.1) Estudio de la Obra: Deberá estudiar todos los aspectos que influyen en la ejecución de los trabajos, así como también toda la documentación referida a ella, que integra esta licitación. Asume, por lo tanto, plenamente su responsabilidad y en consecuencia no podrá manifestar ignorancia ni disconformidad con ninguna de las condiciones inherentes al proyecto o a la naturaleza de la obra, ni efectuar reclamos extra contractuales de ninguna especie.

De ninguna manera podrá eximirse de su responsabilidad técnica en función de realizar los trabajos de acuerdo a estas especificaciones y/o a la documentación adjunta y/o a las instrucciones que le imparta la Inspección de Obra. Deberá realizar los trabajos de acuerdo a las reglas del arte, de manera tal que resulten completos y adecuados, aunque en los planos y especificaciones no figuren todos los detalles necesarios.

Deberá tramitar todos los permisos y habilitaciones necesarios para el desarrollo de la obra.

2.9.2.2) Interpretación de la Documentación: El Contratista es responsable por la correcta interpretación de la totalidad de la documentación técnica de la obra. Los errores que eventualmente pudiese contener la documentación técnica de contratación que no hubieren merecido consultas o aclaraciones en su oportunidad por parte del Contratista, no serán motivo de reconocimiento adicional alguno, ni de circunstancia liberatoria de sus responsabilidades.

En toda la documentación contractual o complementaria que reciba el Contratista durante el desarrollo de los trabajos, se deja establecido que primarán las acotaciones o las cantidades expresadas en letras, sobre las indicadas en números, y estas sobre las apreciadas en escala.



GOBIERNO DE LA CIUDAD DE BUENOS AIRES
Jefatura de Gabinete de Ministros
Secretaría de Transporte y Obras Públicas
Subsecretaría de Obras

2.9.2.3) Presentación de Documentación: El Contratista deberá exhibir tantas veces como reclame la Inspección de Obra, la documentación referida a seguros del personal y terceros, como así también los correspondientes a los aportes de las leyes previsionales.

2.9.2.4) Gestiones ante Empresas de Servicios: Deberá gestionar ante cada una de las empresas de servicios (agua - gas - luz - cloacas - cable, etc.), los permisos, documentación pertinente relativa a interferencias en la zona de intervención y solicitar las inspecciones de obras, para poder coordinar los trabajos previstos por las mismas y no ocasionar roturas posteriores a la terminación del proyecto. Cada vez que sea necesario el cierre de calles, se deberá solicitar el permiso de corte correspondiente ante la dependencia del GCABA que corresponda, con la debida anticipación. Se deberá entregar copia de la autorización correspondiente a la Inspección de Obra. Asimismo, les deberá informar de: 1) fecha de inicio de los trabajos con cuarenta y cinco (45) días de anticipación, 2) cambios en el proyecto que puedan afectar las instalaciones de las empresas, 3) plano con la delimitación exacta del área de intervención.

2.9.2.5) Plan de Trabajos: La presenta obra no cuenta con Plan de Trabajos

2.9.2.6) Reuniones de Coordinación: El Contratista deberá considerar entre sus obligaciones, la de asistir con participación de su representante técnico, y eventualmente de los técnicos responsables de la obra, por las distintas empresas a cargo de subcontratos especializados, a reuniones periódicas promovidas y presididas por la Inspección de Obra, a los efectos de obtener la necesaria coordinación entre las empresas participantes, suministrar aclaraciones de las prescripciones de pliegos, evacuar cuestiones de interés común, facilitar y acelerar todo tipo de intercomunicación en beneficio de la obra. La periodicidad de estas reuniones la establecerá la Inspección de Obra de acuerdo a las necesidades.

Para asegurar el cumplimiento de esta obligación, el Contratista deberá comunicar y transferir el contenido de esta disposición a conocimiento de los subcontratistas que fuesen expresamente autorizados por la Inspección de Obra.

2.9.2.7) Aprobación de los Trabajos: Al iniciar cada trabajo el Contratista deberá pedir la presencia de la Inspección de Obra, la que verificará el estado del material, y los elementos que serán empleados en las tareas que se traten. La Inspección de Obra hace reserva de su derecho a efectuar toda inspección en taller, depósito y/u oficina del Contratista, que estime oportuna, a efecto de tomar conocimiento de los materiales empleados y condiciones de depósito y/o de la marcha y el estado de los trabajos realizados para si o a través de empresas subcontratadas.

El Contratista se compromete a avisar a la Inspección de Obra antes de proceder a desarmar andamios o retirar plataformas de trabajo, para que se efectúe cualquier tipo de inspección general. Asimismo, durante la marcha de los trabajos, el Contratista facilitará el acceso de la Inspección de Obra al área correspondiente tantas veces como le sea requerido por ésta. Una vez que éstos hayan finalizado, el Contratista deberá solicitar la inspección final de los trabajos y su aprobación.

2.9.2.8) Registro de los Trabajos: El Contratista llevará a cabo un adecuado registro de la marcha de las obras, el resultado de los trabajos realizados y la información que obtenga como consecuencia de los mismos, el que a día vencido presentará por Nota de Pedido, a la Inspección de Obra, la que verificará su contenido con la realidad conformándose este informe en documento fehaciente. El Contratista se compromete a entregar copia de la documentación correspondiente (notas, croquis, fotografías, etc.) a la Inspección de Obra, al solicitar la aprobación de los trabajos.

. El Contratista se compromete a entregar copia de la documentación correspondiente (notas, croquis, fotografías, etc.) a la Inspección de Obras, al solicitar la aprobación de los trabajos.



GOBIERNO DE LA CIUDAD DE BUENOS AIRES
Jefatura de Gabinete de Ministros
Secretaría de Transporte y Obras Públicas
Subsecretaría de Obras

En cuanto a las características técnicas de las fotografías estas deberán cumplir con los siguientes requisitos:

-Tipo de encuadre:

*Técnico: Estas imágenes deberán incluir tomas donde se vean los avances del mes, como así también detalles particulares de cada etapa de la obra. Estas imágenes no deben ser generales ni panorámicas, al contrario, deben mostrar detalles técnicos lo mejor que se pueda.

*Generales: Estas imágenes son para uso comunicacional. Pueden ser panorámicas o vistas diferentes de la obra en general.

-Resolución: Las fotografías deberán tener un mínimo de 8mpx en imágenes de 3264x2448 px (Esc: 4:3).

-Sistema de color: RGB.

-Formatos de archivos: JPG, TIF, PNG.

-Protocolo de nombre de archivo: Las imágenes deberán ser nombradas de la siguiente manera: SIGLAS DE LA OBRA + DESCRIPCION RESUMIDA DEL ENCUADRE + FECHA

Ejemplo: EF-Fachada 01-220617.JPG

2.9.2.9) Planos de Obra: Para la presente licitación no se requieren dichos planos.

2.9.2.10) Planos conforme a obra: Para la presente licitación no se requieren dichos planos.

2.9.2.11) Impacto Ambiental: El Contratista deberá cumplir con toda la normativa ambiental de la Ciudad Autónoma de Buenos Aires, Ley N° 123 (Texto consolidado por la Ley N° 6347). y normativa complementaria.

2.9.2.12) Proyecto definitivo: Para la presente licitación no se requieren dichos planos.

El Contratista realizará el relevamiento, estudios de suelos y cateos si así fuera requerido por la Inspección de Obra, El costo de ambas operaciones deberá estar incluido en el precio ofertado.

2.9.2.13) Perjuicio por incendio: El Contratista deberá extremar las medidas de precaución para evitar incendio en las obras durante los períodos de ejecución y de conservación, debiendo a tal fin disponer de los elementos apropiados, según la naturaleza de las obras o trabajos.

Será responsabilidad del Contratista y de su exclusiva cuenta, tanto los perjuicios ocasionados a la obra como los que pudieran ocasionarse a personas o cosas en caso de incendio.

2.9.2.14) Responsabilidad por daño ambiental: Los daños causados al medio ambiente y a terceros, como resultado de las actividades de construcción, serán responsabilidad del Contratista, quien deberá remediarlos a su exclusivo costo.

2.9.2.15) Indemnización por caso fortuito o de fuerza mayor: El Contratista no tendrá derecho a indemnización por causa de pérdida o perjuicios ocasionados por su propia culpa, falta de medios o errores en las operaciones que le sean imputables. Cuando esas pérdidas, averías o perjuicios provengan de culpa de los empleados de la administración, o de fuerza mayor o caso fortuito, serán soportados por la Administración Pública.

Para los efectos de la aplicación del párrafo anterior se considerarán casos fortuitos o de fuerza mayor:

Los que tengan causa directa en actos de la administración pública, no previstos en los pliegos de licitación.

b) Los acontecimientos de origen natural extraordinarios y de características tales que impidan al contratista la adopción de las medidas necesarias para prevenir sus efectos, con excepción de los



GOBIERNO DE LA CIUDAD DE BUENOS AIRES
Jefatura de Gabinete de Ministros
Secretaría de Transporte y Obras Públicas
Subsecretaría de Obras

casos previstos en el artículo 1733, incisos c), d) e) y f del Código Civil y Comercial de la Nación aprobado por Ley 26.994

Para tener derecho a las indemnizaciones a que se refiere este artículo, el contratista deberá hacer la reclamación correspondiente dentro de los plazos y en las condiciones que determinen los pliegos que rigen la presente obra. En caso de que proceda la indemnización, se pagará el perjuicio de acuerdo, en cuanto ello sea posible, con los precios del contrato (artículo 39 de la Ley de Obras Públicas).

El mencionado reclamo deberá ser presentado en el Organismo encargado de la Inspección de Obra a las cuarenta y ocho (48) hs. de ocurrido o producido el hecho o evento extraordinario o fortuito que motivó el mismo.

Las condiciones para su presentación serán:

- 1) La correspondiente Nota de Pedido en el Libro de Notas de Pedido de la presente obra indicando el hecho o evento fortuito o de fuerza mayor que motiva el reclamo.
- 2) Se procederá a la correspondiente inspección de obra a efectos de corroborar los hechos o eventos fortuitos o de fuerza mayor denunciados por la Contratista, por lo cual se dejará constancia por orden de Servicio en el Libro de Órdenes de Servicios de la presente obra.
- 3) Asimismo la contratista deberá probar el hecho que originó responsabilidad por parte de la Administración Pública o el evento que originó el caso fortuito o fuerza mayor.
- 4) En caso de robo, hurto, o tentativa de delito contra la propiedad privada, se deberá adjuntar al reclamo la pertinente denuncia ante la Policía Federal.
- 5) En caso de suceder hechos de vandalismo, eventos fortuitos o de fuerza mayor, deberá acreditarse la correspondiente denuncia ante la Compañía de Seguro contratada a dicho efecto para cubrir dichos hechos o eventos fortuitos o de fuerza mayor.

2.10. Desarrollo de la Obra.

2.10.1. Plazo de ejecución

El plazo de ejecución de la obra "CICLOVIAS: PROVISIÓN, COLOCACIÓN Y MANTENIMIENTO DE SOLADOS, PAVIMENTO, CORDONES, DEMARCACIÓN HORIZONTAL Y BICICLETEROS URBANOS" es de doce (12) meses contados a partir de la fecha de comienzo de los trabajos fijada en el Acta de Inicio.

Se deja constancia que la presente obra no cuenta con plan de trabajos conforme lo establecido en el artículo 2.6.2.

2.10.2. Equipos a utilizar por el Contratista

El artículo 1.10.5 del PCG se complementa con lo siguiente:

La conformidad que dé el GCABA al equipo que proponga el Contratista en su Oferta o a sus modificaciones, no implica responsabilidad alguna para el GCABA si debe ser aumentado, modificado o cambiado total o parcialmente, antes o durante la ejecución los trabajos; porque se entiende que una de las condiciones básicas del Contrato es el cumplimiento del mismo dentro del plazo de ejecución programado.

NOMINA DE EQUIPOS MINIMOS A EMPLEAR EN LA OBRA

A los efectos de la enunciación de los equipos mínimos requeridos, como así también de otros que resulten necesarios para la correcta ejecución de los trabajos, el Oferente deberá consignar la



GOBIERNO DE LA CIUDAD DE BUENOS AIRES
Jefatura de Gabinete de Ministros
Secretaría de Transporte y Obras Públicas
Subsecretaría de Obras

totalidad de ellos en el Formulario Nº 4 que a tal efecto se acompaña, con la indicación de todos los datos que se requieren

- Camiones / camión volcador trasero
- Pick ups / furgón / autos
- Grupo electrógenos
- Equipo mecánico para barrido y limpieza del pavimento: Estará constituido por cepillo mecánico rotativo de ancho mínimo 0,50m y por sistema de soplado de acción posterior al cepillo, de un caudal y presión adecuados para asegurar una perfecta limpieza
- Equipo para la fusión de pintura termoplástica
- Medidor portátil de retro-reflexión (tipo Mirolux 12 o equivalente)
- Un medidor de la tensión de adhesión o cohesión como el descrito en la Norma ASTM-D-4541-85 (Elcometer 106 o equivalente)
- Taladro de mano, de uso pesado. Apertura de 13 mm, potencia mínima 600W (preferible 800 a 1200 W), velocidad aprox. 400 rpm
- Equipos ambuloperantes de fresado mecánico
- Equipo airless de pulverización
- Herramientas (agujereadoras, herramientas para fijación de carteles, amoladora garrafas, baldes, palas, vallas, conos de seguridad 90cm, baño químico, zapatas de 0,10m y de 0,40m, bateas, cinta y fratacho)
- Cargadora
- Martillo hidráulico
- Vibrador para hormigón
- Martillo eléctrico
- Martillo Neumático
- Rodillo compactador de asfalto
- Sopletes
- Compresor
- Fresadora Verificación de Equipos

A exclusivo juicio de la Dirección General de Infraestructura del Transporte y con antelación a la adjudicación de las obras, se requerirá la verificación, estado y funcionamiento general del equipamiento que la Contratista utilizará para la ejecución de esta obra.

2.11. Sanciones

2.11.1. Hechos que pueden originar sanciones:

El artículo 1.11.1 del PCG queda complementado con lo siguiente:

El GCABA, a través del Organismo encargado de la Inspección de Obra, podrá imponer sanciones al Contratista y/o Representante Técnico y/o a su Representante en Obra en caso de incumplimiento de las condiciones contractuales, de Órdenes de Servicio o de ambas. Se determinan los siguientes tipos de penalidades:

2.11.2. Tipo de Sanciones- Aplicación.

La sanción correspondiente resultará aplicable aún si el contrato en cuestión se encontrare terminado, siempre que el hecho generador se hubiese producido durante su vigencia. En ese caso, las sanciones a aplicarse serán cualquiera de las previstas en los artículos 2.11.2.1.a) a 2.11.2.1.e), a solo juicio del GCABA.

Los artículos 1.11.2 a 1.11.6 del PCG quedan complementados de acuerdo a lo siguiente:



GOBIERNO DE LA CIUDAD DE BUENOS AIRES
Jefatura de Gabinete de Ministros
Secretaría de Transporte y Obras Públicas
Subsecretaría de Obras

Las penalidades serán aplicables en los siguientes casos:

2.11.2.1.) Al Contratista:

2.11.2.1.a) Multa: En caso de mora en el cumplimiento de una orden de servicio o de trabajo.

El Artículo 1.11.4 del PCG queda complementado de la siguiente forma:

2.11.2.1.a) I. Incumplimiento de Órdenes de Servicio: En caso de incumplimiento de las Órdenes de Servicio impartidas por la Inspección de Obra, se procederá a la aplicación de una multa diaria que podrá graduarse, a sólo juicio de la Inspección de Obra o de la autoridad competente del GCABA que la reemplace, entre el uno por diez mil (1/10.000) y hasta el 1/2000 del monto del contrato, incluidas las ampliaciones.

2.11.2.1.a) II. Incumplimiento de plazos parciales y final: Por cada día de atraso en el cumplimiento de los plazos parciales o final se procederá a la aplicación de una multa diaria que podrá graduarse, a sólo juicio de la Inspección de Obra o de la autoridad competente del GCABA que la reemplace, **entre el uno por diez mil (1/10.000) y hasta el 1/1000 del monto del contrato**, incluidas las ampliaciones.

2.11.2.1.b) Descuentos por trabajos mal ejecutados: Procederá en los casos en que se compruebe la carencia en cualquier lugar de la obra del dosaje, materiales exigidos, resistencia o espesores. Este descuento es de carácter penal y no será necesariamente proporcional al valor económico del material o elemento ausente, sino al de disminución de la calidad de resistencia o durabilidad que ese hecho es susceptible de producir. **Su aplicación y cuantificación estará regulada por lo que establezcan las respectivas Especificaciones Técnicas** y sus complementarias. Ello será determinado por el GCABA, cuya decisión será irrecurrible y de no ser aceptado, corresponderá la reconstrucción de las obras.

2.11.2.1.c) Reconstrucción de las obras:

I) Cuando se comprobare fehacientemente que el Contratista ha realizado actos con el objeto de beneficiarse ilícitamente (empleo de materiales prohibidos, elaboración de mezclas sin debidas proporciones, empleo de materiales que no cumplan con lo especificado, etc.).

II) Cuando las estructuras construidas no respondan a las condiciones establecidas en las correspondientes especificaciones.

2.11.2.1. d) Solicitud de suspensión al Registro Nacional:

I) Cuando haya tenido que reemplazar a su Profesional Responsable y/o Representante en Obra, suspendidos o sustituidos por faltas graves.

II) En caso de Rescisión del Contrato por culpa del Contratista.

III) Cuando cualquier obra construida adolezca de defectos o vicios imputables al Contratista y éste no se allanare a cumplir las resoluciones del GCABA.

IV) Cuando reiteradamente viole las estipulaciones del Contrato.

V) Cuando evidencie falta de aptitudes técnicas para la ejecución de los trabajos encomendados.

2.11.2.1.e) Penalidades a Empresas constituidas en Unión Transitoria

En los casos en que el Contratista se constituya en una U.T. vinculadas ocasionalmente para la ejecución de la obra según se estipula en el artículo 2.2.1 del presente Pliego, la sanción que eventualmente pueda serles aplicada será afrontada en forma solidaria cuando se tratare de multas o



GOBIERNO DE LA CIUDAD DE BUENOS AIRES
Jefatura de Gabinete de Ministros
Secretaría de Transporte y Obras Públicas
Subsecretaría de Obras

cargos especificados en los artículos 1.11.3 y 1.11.4 del PCG. Cuando corresponda la solicitud de suspensión al Registro Nacional, la misma se hará extensiva a todas las empresas integrantes de la U.T.

2.11.2.2) Al Representante Técnico y/o Representante en Obra:

2.11.2.2 a) Llamado de atención:

- I) Por no concurrir a citación debidamente efectuada.
- II) Por desobediencia en ejecutar trabajos no autorizados sujetos a inspección.

2.11.2.2 b) Apercibimiento: Cuando se produzca un segundo llamado de atención se aplicará apercibimiento de acuerdo al artículo 11.5 del PCG.

2.11.2.2 c) Suspensión:

- I) Al cumplirse dos (2) apercibimientos corresponderá suspensión automática de un (1) mes.
- II) La reiteración de estos hechos que puedan comprometer la calidad de las obras implicará una suspensión por seis (6) meses.

2.11.2.2 d) Sustitución:

- I) Cuando por reiteración de hechos punibles se haga pasible de nueva suspensión, habiendo sido antes suspendido en dos (2) oportunidades.
- II) Por faltas graves o comprobación de dolo.

La sustitución del Representante Técnico y/o Representante de Obra, es una sanción que alcanza a sus titulares en la totalidad de las obras en que desempeñen funciones.

La aplicación de penalidades al Profesional Responsable (Representante Técnico) y/o Representante en Obra no releva al Contratista de las penalidades que le pudieren corresponder por la mala ejecución de trabajos o la mala calidad de los materiales.

2.12. Certificación, Pagos y Garantías

2.12.1. Medición de las Obras y Confección de Certificados

El artículo 1.12.1 del PCG se complementa con lo siguiente:

Las obras ejecutadas de conformidad se medirán mensualmente para confeccionar el certificado de obra que estipula el artículo 1.12.1 del PCG.

Dentro de los últimos cinco (5) días de cada mes se medirán los trabajos ejecutados por el Contratista, en conjunto con la Inspección de Obra. Se entenderá por trabajos ejecutados, a los fines de la medición, a aquellos cuyos elementos constitutivos se hallen colocados en la obra, en el lugar y la forma que ocuparán definitivamente, de acuerdo con lo estipulado en el Pliego de Condiciones Particulares. El resultado de las mediciones se volcará en el Formulario correspondiente que obra en el presente. La fecha de medición será comunicada por la Inspección de Obra a través de Orden de Servicio.

El Contratista o su Representante en Obra están obligados a asistir a todas las mediciones de las obras ejecutadas así como a las recepciones de las mismas. En las actas de Medición debe constar la conformidad del Contratista o de su Representante Técnico. En caso que el Contratista no



GOBIERNO DE LA CIUDAD DE BUENOS AIRES
Jefatura de Gabinete de Ministros
Secretaría de Transporte y Obras Públicas
Subsecretaría de Obras

estuviese conforme con las clasificaciones o mediciones de obra deberá manifestarlo por Acta y en las hojas de medición. La reserva deberá ser clara y precisa. Dentro del término de dos (2) días hábiles administrativos justificará su disconformidad, detallando las razones que le asisten, sin cuyo requisito sus observaciones quedarán sin efecto, perdiendo todo derecho a reclamación ulterior. La observación o falta de conformidad que se refiera a la medición o clasificación de obras cubiertas o trabajos cuyas medidas, características, etc., pudieran alterarse con el transcurso del tiempo por el uso o por otra causa, o que resulte dificultoso o imposible de verificar posteriormente, deberá ser formulada en la primera oportunidad en que tales obras se clasifiquen o midan. El Contratista no tendrá derecho a reclamación alguna si no formulare las observaciones en la oportunidad mencionada en este párrafo.

Cuando existieren trabajos en condiciones de ser medidos correspondientemente u obras susceptibles de modificación por acción del tiempo o del uso, y las mismas no fuesen incluidas en la primera medición ordinaria, el Contratista deberá reclamar su inclusión en la hoja de medición. Su silencio en esa oportunidad, significará su conformidad con la medición que en otro momento practique el GCABA. En las mediciones parciales o finales, provisorias o definitivas, si el Contratista se negare a presenciarlas o no concurriere a la citación por escrito que se le formulase al efecto, se lo tendrá por conforme con el resultado de la operación practicada por la Inspección.

Los gastos en concepto de jornales de peones, útiles, instrumentos, etc., que sea necesario intervenir o emplear en las mediciones, ya sean parciales o definitivas, o en las verificaciones de las mismas que el GCABA considere necesario realizar, serán por cuenta exclusiva del Contratista.

Confección de Certificado

Conformada la medición por la Inspección de Obra y el Contratista, éste preparará de acuerdo a sus resultados el Certificado Mensual de Avance de Obra, según formulario aprobado por la Inspección de Obra, en el que se liquidarán los trabajos de acuerdo al Cómputo y Presupuesto aprobados. Cada Certificado Mensual de Avance de Obra deberá ser acumulativo, es decir que comprenderá la totalidad de los trabajos ejecutados desde el comienzo de la obra hasta la fecha de la última medición y su valor parcial estará dado por su excedente sobre el total del Certificado anterior.

Aún en caso de disconformidad del Contratista con el resultado de las mediciones, el Certificado se deberá confeccionar con el criterio sustentado por la Inspección de Obra, haciéndose posteriormente, si correspondiere, la rectificación pertinente o difiriendo para la liquidación final el ajuste de las diferencias sobre las que no hubiera acuerdo. Los Certificados constituirán en todos los casos documentos provisionales para el pago a cuenta, sujetos a posteriores rectificaciones hasta tanto se produzcan la medición y liquidación final, y éstas sean aprobadas por la Jefatura de Gabinete de Ministros del GCABA.

2.12.2. Fondo de Reparos

El Fondo de Reparos quedará en poder del GCABA hasta la oportunidad prevista en el artículo 1.12.2 del PCG, en garantía de la correcta ejecución de los trabajos y para hacer frente a eventuales reparaciones que fueren necesarias y que el Contratista no ejecutare cuando le fuere ordenado.

Se deducirán también del Fondo de Reparos los descuentos por trabajos mal ejecutados, según lo dispuesto en el artículo 2.11.2.1.c) apartado II) del presente Pliego, que se pongan de manifiesto a posterioridad de su aprobación.

El Fondo de Reparos y la garantía con que eventualmente se lo sustituya según lo indicado por el artículo 1.12.3 del PCG, podrá ser afectado además cuando se rescinda el contrato por culpa del Contratista, a los efectos de la retención prevista en el Artículo 51, inc. c) de la Ley N° 13.064, o cuando la liquidación final de los trabajos resulte en saldo deudor en contra de aquél.



GOBIERNO DE LA CIUDAD DE BUENOS AIRES
Jefatura de Gabinete de Ministros
Secretaría de Transporte y Obras Públicas
Subsecretaría de Obras

Hecha efectiva la fianza que aquí se trata, su importe podrá aplicarse al pago de cualquier crédito que el GCABA tenga con el Contratista, así como también a cubrir los cargos que correspondan en virtud de la Ley N° 13.064 o del Contrato (jornales de obreros, créditos comprendidos en el artículo 47 primera parte de la Ley N° 13.064, etc.).

2.12.3 Aprobación de los Certificados

Previo a la tramitación del pago de los certificados, los mismos deberán contar con la expresa aprobación del Organismo encargado de la Inspección de Obra.

Para que la presentación sea válida deberá acreditarse el pago de las primas de pólizas de seguro requeridas en los presentes pliegos, conforme lo previsto en el artículo 2.16.3.1 y declaración jurada F.931 de la Administración Federal de Ingresos Públicos.

Asimismo, la Inspección de Obra podrá exigir para proceder al cobro de algún certificado, por Orden de Servicio, presentar con carácter de declaración jurada, lo siguiente:

- a) Fotocopia de todos los recibos de haberes del personal, mes a mes.
- b) Fotocopia de la póliza y comprobante de pago del seguro de vida obligatorio.
- c) Fotocopia de la constancia de haberle entregado al personal ropa de trabajo y los elementos de seguridad necesarias para la tarea que va a realizar.

2.12.3.1 Presentación de los certificados

Los certificados de Obra serán confeccionados por el contratista y remitidos a la casilla de correo electrónico entradasjgm@buenosaires.gob.ar, o donde posteriormente fije el organismo contratante a tales efectos. para su aprobación, dentro de los primeros cinco (5) días hábiles del mes siguiente al que correspondan los trabajos. De no presentar los certificados en tiempo y forma, dentro de los diez (10) días hábiles subsiguientes, la Jefatura de Gabinete de Ministros podrá certificar de oficio, sin recurso alguno, la cantidad que se considere conveniente.

2.12.3.2 Pago de los Certificados

Se efectuará de acuerdo a lo dispuesto en el artículo 1.12.6 del PCG.

El pago de los certificados de obra se hará dentro de los treinta (30) días hábiles a partir de la fecha de la conformación del mismo que se dará con la emisión del Parte de Recepción Definitiva (PRD) y/o Certificado de Avance de Obra (CAO), la que tendrá que ocurrir dentro de los diez (10) días hábiles de presentación del certificado.

Los pagos se realizarán a través de la Dirección General de Tesorería según el sistema de la Cuenta Única del Tesoro.

El Contratista deberá obligatoriamente abrir una Cuenta Corriente o Caja de Ahorros en la Casa Central o en cualquier sucursal del Banco de la Ciudad de Buenos Aires, a los efectos de poder acreditar en la misma los pagos que le correspondan (Decreto N° 34/GCABA/98).

2.12.3.3. Demora en los pagos

Si el GCABA se demorase en el pago de los Certificados aprobados, el Contratista tendrá derecho a reclamar intereses a la Tasa Pasiva del Banco de la Ciudad de Buenos Aires, para operaciones de plazo fijo a treinta (30) días. En ningún caso la demora en los pagos acordará al Contratista el derecho a obtener una prórroga de plazo en la ejecución de la obra.



GOBIERNO DE LA CIUDAD DE BUENOS AIRES
Jefatura de Gabinete de Ministros
Secretaría de Transporte y Obras Públicas
Subsecretaría de Obras

2.12.3.4. Retenciones sobre los pagos

De los Certificados de obra se podrá deducir las sumas que por cualquier concepto deba reintegrar el Contratista. Cuando corresponda el pago de intereses, los mismos se determinarán sobre la suma líquida a pagar al Contratista, de acuerdo con el resultado final que arroje la liquidación del certificado y previa deducción de las sumas que se retengan por concepto de multas, fletes y todo otro concepto que corresponda debitar al Contratista, originado en cualquier clase de retención que se efectuare con arreglo a las cláusulas contractuales.

2.12.3.5. Comisiones bancarias para el pago de certificados

Las comisiones bancarias que se originen por transferencias de fondos serán por cuenta de quién solicite dichas transferencias. Si fuese imprescindible transferir fondos a percibir por el Contratista por el pago de las obligaciones del mismo en forma perentoria, el GCABA le deducirá el importe de las comisiones bancarias que resulten.

2.12.3.6 Presentación de Facturas

La confección y presentación de facturas se regirá por lo normado en la Resolución N° 1.464-MHGC/15.

2.13. Modificaciones de Obra y Precios Nuevos
--

2.13.1. Precios Nuevos

El artículo 1.13.2 del PCG se complementa con lo siguiente:

Los precios nuevos que se convengan se establecerán sobre la base de precios similares a los presentados con la Oferta original, según el Artículo 2.3.2 del presente Pliego o de la última redeterminación de precios aprobada, según corresponda.

No podrá ejecutarse ítem nuevo alguno sin que previamente se haya aprobado el precio a reconocer por dicho ítem, responsabilizándose el GCABA de imprimir al trámite correspondiente la mayor celeridad posible.

La Inspección de Obra podrá solicitar la presentación de dos (2) presupuestos a efectos de comparar el valor presentado.

2.13.1.1 Aprobación de Modificaciones de Obra y Precios Nuevos

Toda modificación de obra, fijación de precios nuevos, agregados, supresiones que impliquen un trabajo adicional deberán ser previamente fiscalizados, controlados y conformados por la Inspección de Obra, que se expedirá a través del correspondiente informe y lo elevará para su consideración.

Si la propuesta de adicional fuera a solicitud del Contratista, deberá presentarlo por Nota de Pedido, en forma justificada para su análisis al Inspector de Obra, quien lo pondrá a consideración del Organismo encargado de la Inspección de Obra.

El Contratista no podrá dar inicio a la realización de trabajo adicional alguno sin la previa aprobación expresa de la Inspección de Obra mediante Orden de Servicio.

2.13.1.2 Redeterminación de precios de contrato



GOBIERNO DE LA CIUDAD DE BUENOS AIRES
Jefatura de Gabinete de Ministros
Secretaría de Transporte y Obras Públicas
Subsecretaría de Obras

El Régimen de Redeterminación de los precios pactados en el contrato objeto de la presente licitación se rige por la Ley N° 2.809 (texto consolidado según Ley N° 6347) y su reglamentación. Será de aplicación la estructura de ponderación obrante en Anexo V del presente Pliego.

2.14. Rescisión del Contrato

Esta situación se registrará por lo establecido en el artículo 1.14 del PCG.

2.14.1 Fuerza Mayor

En caso que razones de fuerza mayor impidan el inicio o la continuación de la Obra, o impliquen la imposibilidad de finalizar la Obra de conformidad al plazo prefijado para ello y siempre que las partes acuerden no resolver el Contrato una vez acontecida la fuerza mayor, las partes se comprometen a definir de común acuerdo los costos y/o gastos directos e indirectos debidamente justificados, para posibilitar el cumplimiento de las obligaciones asumidas en el marco del presente pliego.

2.15. Aprobación, Plazos de Garantía y Recepción de la Obra
--

2.15.1 Aprobación de trabajos

Lo dispuesto en el artículo 1.15 del PCG se complementa con las siguientes disposiciones:

1) Fiscalización durante el período de garantía:

Durante el período de garantía el Contratista deberá conservar en perfecto estado la obra.

El GCABA fiscalizará la ejecución de los trabajos de conservación y a tal efecto, el Contratista deberá suministrar en todos los casos con dos (2) días hábiles administrativos de anticipación, las fechas en que procederá a ejecutarlos. Establecido que los trabajos fueron mal ejecutados sea por el empleo de distintos materiales o por defectos constructivos, el Contratista deberá rehacer en un todo o en parte la obra observada, según se le ordene y a su costa.

2) Reparaciones por el GCABA:

En el caso de que el Contratista no procediera a efectuar las reparaciones, tal cual se indica en este Pliego, el GCABA dispondrá su ejecución por administración o por terceros en cualquier momento. El importe del trabajo, cuando se trate de reparaciones, será cobrado al Contratista a precio efectivo más un quince por ciento (15%) en concepto de cargo, independientemente de la multa que le correspondiere. En todos los casos será de aplicación lo previsto en los artículos 1271 a 1277 y relacionados del Código Civil y Comercial de la Nación aprobado por Ley 26.994.

2.15.2 Acta de Recepción Provisoria:

Producida la terminación total de los trabajos de cada parte de la obra, o de la totalidad de la misma, se efectuará la medición correspondiente y se confeccionará la respectiva Acta de Recepción Provisoria Parcial o Total según su caso.

Dicha Acta estará firmada por la Inspección de Obra, el Representante Técnico de la Contratista, y será homologada a través de la emisión del respectivo acto administrativo aprobatorio de la Repartición responsable de la Inspección de Obra, cumplimentando de esta forma lo dispuesto del artículo 1.15.2 del PCG. El plazo de garantía de obra comenzará a regir desde la aprobación por parte de la autoridad competente de cada recepción provisoria parcial de cada parte de la obra, hasta



GOBIERNO DE LA CIUDAD DE BUENOS AIRES
Jefatura de Gabinete de Ministros
Secretaría de Transporte y Obras Públicas
Subsecretaría de Obras

la recepción definitiva parcial de cada parte de la obra; o desde la recepción provisoria total de la obra hasta la recepción definitiva total de la obra, según su caso, aprobada, en cualquiera de ambos supuestos, por la autoridad administrativa competente del GCABA.

2.15.3 Plazo de Garantía:

La obra en general tendrá el plazo de garantía total que se especifica en el PCG, salvo que en el PET se indiquen un plazo y/o modalidades diferentes de acuerdo a las particularidades de la obra, debiendo realizarse en dicho período en forma especial los trabajos de conservación y reparación correspondiente a la presente obra. Sin perjuicio de lo expuesto y en virtud de las especiales características de cada obra, las mismas podrán tener, a exclusivo juicio del Comitente, recepciones provisionales parciales y recepciones definitivas parciales, estableciéndose que cada parte de obra recibida provisoriamente, tendrá el mismo plazo de garantía y mantenimiento, transcurrido el cual serán recibidas definitivamente las partes de la obra terminada se labrará el acta de recepción definitiva y, en consecuencia, podrán ser liberadas proporcionalmente las garantías de adjudicación constituidas en la presente obra.

2.15.4 Liquidación Final y Devolución de la Garantía de Adjudicación:

La Garantía de Adjudicación o los saldos que hubiera de ésta, les serán devueltos al Contratista después de aprobada la Liquidación final de las obras por la autoridad competente del GCABA, y una vez satisfechas las indemnizaciones por daños y perjuicios o cualquier otra deuda que corra por su cuenta y que surja de la liquidación final.

Si de la liquidación final resultara un saldo a favor del Contratista, se le abonará el mismo dentro del plazo fijado para los certificados mensuales a contar desde la fecha de aprobación de la liquidación final.

Si resultara un saldo a favor del Comitente, se notificará al Contratista e intimará su pago en el término de DIEZ (10) días hábiles administrativos.

Vencido ese término se procederá a afectar en primer lugar los créditos que el Contratista tuviera con el Comitente y en segundo lugar las garantías contractuales. De no resultar suficiente, el Comitente procederá al cobro de la misma por la vía legal que corresponda.

2.16. Disposiciones Complementarias
--

En lo que fuere pertinente se aplicará lo dispuesto en el artículo 1.16 del PCG identificado con el título "VARIOS".

2.16.1 Elementos a proveer por parte del Contratista.

Todos los elementos, enseres y equipamientos, muebles, artefactos, comodidades, máquinas, útiles, insumos y herramientas a proveer y a renovar por parte del contratista a su costo, se definen en el pliego. y permanecerán bajo su propiedad, debiendo ser retirados por el mismo a la finalización de la obra.

2.16.2 Gastos y derechos

Todos los gastos, pagos y derechos que deriven de la ejecución de la obra serán abonados por el Contratista. Asimismo, los trámites, derechos y gastos que demanden la instalación y provisión de energía eléctrica, fuerza motriz, gas, etc., correrán por cuenta del Contratista.

2.16.2.1 Agua de construcción



GOBIERNO DE LA CIUDAD DE BUENOS AIRES
Jefatura de Gabinete de Ministros
Secretaría de Transporte y Obras Públicas
Subsecretaría de Obras

El agua deberá ser apta para la ejecución de la obra. Su obtención y su consumo, será costado por el Contratista, a cuyo cargo estará el pago de todos los derechos que pudieran corresponder por ese concepto, los que no le serán específicamente reembolsados, considerándose todo ello incluido en la Oferta.

2.16.3. Seguros

a) Generalidades

El concesionario deberá contratar los seguros que se detallan en el presente artículo y acreditar la constitución de los mismos y su vigencia durante todo el periodo contractual, mediante la presentación de copias de sus respectivas pólizas y comprobantes de pago del premio.

La contratación de los seguros que aquí se refiere es independiente de aquellos otros que le sean legalmente exigibles al concesionario por su actividad a fin de brindar cobertura a los posibles daños que afecten a terceros, como consecuencia de otras cuestiones atinentes a su actividad.

El concesionario deberá mantener actualizadas todas las pólizas de los seguros exigidos con antelación no menor a cuarenta y ocho (48) horas a que opere la fecha de vencimiento de las mismas, que deberán tener vigencia hasta la efectiva finalización de los trabajos encomendados conforme el contrato y/o contratos celebrados, incluidas las posibles prórrogas.

Si durante la prestación de la ejecución contractual se produjera el vencimiento de las pólizas, el concesionario estará obligado a constituir nuevos seguros hasta la finalización efectiva de la relación Contractual, con una antelación no menos de cuarenta y ocho (48) horas a que opere la fecha de vencimiento de las mismas.

El concesionario será el único responsable de los perjuicios que ocasionare la inobservancia de los seguros exigidos en el presente Pliego, en las formas y con la vigencia estipulada, quedando el GCABA exento de toda responsabilidad respecto de cualquier siniestro que se produjera en este caso.

Queda entendido que, sin perjuicio de su responsabilidad general por los siniestros que pudieran ocurrir durante los trabajos contratados, el Contratista asume el importe de las franquicias obligatorias impuestas por las Compañías Aseguradoras.

b) De las compañías aseguradoras

Las coberturas de seguros deberán ser contratados en una empresa aseguradora habilitada por la Superintendencia de Seguros de la Nación, con domicilio en la Ciudad de Buenos Aires y que al menos cuente con un Patrimonio Neto superior a los \$ 500.000.000 (pesos quinientos millones), de acuerdo al último balance anual presentado ante la citada Superintendencia y publicado por la misma. Deberá acreditar también una calificación establecida por una calificador de Riesgo autorizada a operar en la República Argentina.

Lo dicho anteriormente y enumerado en materia de patrimonio no será requerido en los supuestos de coberturas del ramo Riesgos del Trabajo, Daño Ambiental de Incidencia Colectiva y/o Caución (Garantías de cumplimiento).

c) De los seguros en particular

1) Laborales:

Los exigidos por las leyes laborales vigentes para proteger al personal en relación de dependencia, mediante seguro suscripto con una Aseguradora de Riesgo del Trabajo (ART) autorizada para brindar ese tipo de cobertura, incluyendo específicamente las contingencias derivadas de los accidentes de trabajo, de muerte, invalidez total o parcial.

Asimismo, el GCABA no asumirá responsabilidad alguna por reclamos de terceros con los que el concesionario hubiere contratado a los fines de cumplir con las obligaciones emergentes del presente



GOBIERNO DE LA CIUDAD DE BUENOS AIRES
Jefatura de Gabinete de Ministros
Secretaría de Transporte y Obras Públicas
Subsecretaría de Obras

Pliego, del Pliego de Especificaciones Técnicas, y del Contrato.

Seguro de Riesgos del Trabajo

En el supuesto de la cobertura de riesgos de trabajo, para trabajadores en relación de dependencia:
Se deberá acompañar junto con la póliza, certificados de cobertura de los trabajadores, en los cuales se detalle el siguiente texto:

“Por la presente, la A.R.T, renuncia en forma expresa a reclamar o iniciar toda acción de repetición o de regreso contra el Gobierno de la Ciudad de Autónoma de Buenos Aires., sus funcionarios y/o empleados, sea con fundamento en el art. 39 ap. 5 de la Ley 24.557 y modificatorias, o en cualquier otra norma jurídica, con motivo de las prestaciones en especie o dinerarias que se vea obligada a abonar, contratar u otorgar al personal dependiente o ex dependiente del concesionario, amparados por la cobertura del contrato de afiliación N° XXXX, por accidentes del trabajo o enfermedades profesionales, ocurridos o contraídas por el hecho o en ocasión de trabajo.”

2) Seguro de Accidentes Personales (En caso de corresponder)

En el supuesto de la cobertura de Seguro de Accidentes Personales, para quienes prestan servicios bajo las distintas modalidades de contratación y no revistan relación de dependencia con el concesionario.

Se deberá acompañar junto con la póliza, certificados de cobertura de los trabajadores, en los cuales se detalle el siguiente texto:

“Por la presente, la “Aseguradora”, renuncia en forma expresa a reclamar o iniciar toda acción de repetición o de regreso contra el Gobierno de la Ciudad de Autónoma de Buenos Aires, sus funcionarios y/o empleados, con motivo de las prestaciones en especie o dinerarias que se vea obligada a abonar, contratar u otorgar a los prestadores de servicios que haya contratado el concesionario, amparados por la póliza N° XXXX y por accidentes ocurridos por el hecho o en ocasión de trabajo.”

Las condiciones de cobertura mínimas serán las siguientes:

La aseguradora se obligará a indemnizar a los asegurados, ante el fallecimiento accidental e invalidez total y/o parcial permanente derivados de accidentes acaecidos, como así también en concepto de las erogaciones en que se incurran por asistencia médica y/o farmacéutica según topes indemnizatorios determinados en póliza

Alcance de las coberturas:

Jornada de servicio incluyendo cobertura in-itinere.

Sumas a Asegurar (Monto Mínimo):

Muerte: Pesos Un millón quinientos mil (\$ 1.500.000)

Invalidez Total y/o parcial permanente por accidente: Pesos Un millón quinientos mil (\$ 1.500.000)

Asistencia Médico Farmacéutica (AMF): Pesos Sesenta mil (\$ 60.000)

3) Seguro de Responsabilidad Civil Construcción

El adjudicatario deberá amparar todos los daños que se ocasionen a personas o cosas de terceros y/o del GCABA, como consecuencia, directa o indirecta de la prestación del objeto de la presente Licitación, por un monto mínimo de suma asegurada de pesos cinco millones (\$5.000.000).

A continuación se detalla un listado enunciativo y no taxativo de adicionales de cobertura sugeridos:

- a) Derrumbe, fracturas, fisuras, roturas, desmoronamiento de la obra y/o equipos y otros daños análogos, típicos de la construcción.
- b) Caída de Objetos, carteles y/o letreros.
- c) Incendio y/o Explosión
- d) Carga y descarga de materiales.
- e) Abertura de zanjas. (De corresponder)
- f) Bienes bajo custodia, cuidado y control. (De corresponder)



GOBIERNO DE LA CIUDAD DE BUENOS AIRES
Jefatura de Gabinete de Ministros
Secretaría de Transporte y Obras Públicas
Subsecretaría de Obras

La cobertura incluirá los daños que se ocasionen por el uso y desplazamiento de los automotores o maquinarias y equipos viales afectadas a los servicios contratados y/o los que provoquen o involucren a la carga transportada, así como aquellos que sean ocasionados por el personal a su cargo y/o subcontratado.

También estarán cubiertos por estas pólizas los eventos producidos como consecuencia de cualquier accidente que se produzca como consecuencia directa o indirecta de los trabajos en ejecución.

En caso de que el monto de la póliza no alcance a cubrir los daños provocados, la diferencia resultante es asumida por el contratista.

Las pólizas deberán contener:

- Un endoso sin restricción de ninguna especie o naturaleza a favor del GCABA
- Una cláusula por medio de la cual la adjudicataria se compromete a comunicar fehacientemente al GCABA con treinta (30) días de anticipación de cualquier cambio en las condiciones de la póliza, o de la cancelación y/o vencimiento de la misma y/o de reducciones en los montos de las coberturas.

2.16.3.1 Requisitos

1.- No se conformará ningún certificado de obra y/o no se autorizará ningún pago mientras no se cuenten con los seguros requeridos en la documentación de la Licitación, igual criterio se seguirá ante la falta de presentación tanto de los comprobantes de cancelación del premio respectivo, como de los recibos que acrediten el pago de las cuotas si existiese plan de pagos. Por tal motivo se deberá adjuntar una copia de los pagos junto con el certificado.

2.- El GCABA no reconocerá intereses por pago fuera de término de los certificados ante la falta de alguno de los requisitos indicados.

3.- Todos los seguros deberán presentarse dentro de los 2 (dos) días de notificado el adjudicatario del inicio de los trabajos, contratándose de acuerdo a lo especificado en los puntos 3) y 4) hasta la Recepción Definitiva de los trabajos, debiendo, el de incendio, constituirse mediante una póliza de valor progresivo por el monto total de la obra. Debe preverse la renovación de los seguros en caso de prórroga del plazo de obra y el período de garantía de la obra. De no obtener las pólizas definitivas en dicho plazo podrá presentarse un Certificado de Cobertura, el que tendrá una vigencia de 5 (cinco) días, desde la fecha de su presentación en la Mesa de Entradas del Organismo que designe la Jefatura de Gabinete de Ministros; el mismo deberá cumplimentar todas las disposiciones contenidas en este artículo.

4.- El incumplimiento en tiempo y forma de las obligaciones de constituir los seguros que correspondan y que deberá tomar a su cargo el Contratista, autoriza al GCABA a la contratación directa del seguro en las condiciones requeridas en el presente pliego. El importe de la contratación será descontado en forma inmediata de cualquier suma que tenga al cobro la Contratista, con un recargo del 15% en concepto de gastos administrativos.

5.- Todas las presentaciones deberán ser efectuadas en la Mesa de Entradas del Organismo que designe la Jefatura de Gabinete de Ministros -horario de 9:30 hs. a 15:00 hs.- con anterioridad a la iniciación de los trabajos.

6.- La falta de contratación de los seguros estipulados o su extinción por falta de pago o cualquier otra causal que impidiera su ejecución, no eximirá al contratista de la totalidad de las responsabilidades pecuniarias, civiles y penales que surjan explícita o implícitamente del presente, sin que la eventual falta de intimación previa o requerimiento de cumplimiento por el GCABA sirva como causal de excepción.



GOBIERNO DE LA CIUDAD DE BUENOS AIRES
Jefatura de Gabinete de Ministros
Secretaría de Transporte y Obras Públicas
Subsecretaría de Obras

7.- Si existieran subcontratistas autorizados por el Comitente, se exige la constitución de seguros a los eventuales subcontratistas.

2.16.4. Conexiones, desconexiones y traslados

Los trabajos incluyen las desconexiones, conexiones y rehabilitaciones de cualquier instalación provisoria o definitiva, las que deberán ser gestionadas por el Contratista con la debida anticipación, corriendo por cuenta del mismo, los gastos, trámites, derechos, etc., que éstos eventos demanden.

En caso de tratarse de conexiones nuevas, las mismas deberán ser gestionadas por el Contratista, a nombre de este último y el cambio de titularidad será solicitado a la Inspección de Obra, cuando se ejecute la recepción provisoria de la obra.

No se procederá a ejecutar la recepción provisoria de las obras, hasta tanto el Contratista no presente la aprobación final de las instalaciones por las respectivas empresas.

2.16.5. Anticipo Financiero

No aplica a la presente licitación.

2.17. Responsabilidad – Indemnidad

El Contratista deberá mantener indemne al GCABA de todo reclamo que por cualquier concepto y/o naturaleza a su respecto se pretenda, con relación a la Obra. Así, entre otros, deberá dejar indemne a GCABA por:

- Reclamos de índole Laboral y/o Previsional: el GCABA será mantenido indemne de todo reclamo derivado del cumplimiento de las obligaciones laborales y/o previsionales y/o de cargas sociales y/o de Riesgos del Trabajo del personal afectado a la Obra por el Contratista, sea bajo relación de dependencia, contratado y/o subcontratado y/o bajo la forma jurídica que el Contratista establezca. En todos los casos, el simple requerimiento que se pretenda contra GCABA hará al Contratista exclusivo y excluyente responsable, debiendo afrontar a su exclusivo cargo el pago de las sumas reclamadas. La existencia de un reclamo judicial y/o extrajudicial, no relevará al Contratista de las obligaciones asumidas y la indemnidad resultará comprensiva de asumir a su cargo exclusivo el pago del costo de todas las sumas que se deriven de los pronunciamientos que se dicten.

- Indemnizaciones por Daños y/o Perjuicios: Para el supuesto caso que, como consecuencia de los trabajos contratados, se reclamen indemnizaciones por daños y/o perjuicios y/o por cualquier otro concepto y/o naturaleza, por parte de terceros y/o del propio personal a cargo del Contratista, sea bajo relación de dependencia y/o contratado y/o subcontratado y/o bajo el régimen jurídico que fuere, sea bajo relación de dependencia y/o contratado y/o subcontratado y/o bajo el régimen jurídico que fuere; el Contratista deberá mantener indemne al GCABA de tales reclamos, asumiendo por su cuenta y cargo y de manera exclusiva y excluyente todos y cada uno de los rubros y reclamos que se pretendan. La indemnidad es comprensiva de todos y cada uno de los costos y gastos que se pretenda contra GCABA. Se consideran incluidos en el presente punto, los reclamos derivados de accidentes de tránsito ocurridos como consecuencia directa y/o indirecta y/o mediata y/o inmediata y/o remota de los trabajos a cargo del Contratista y la indemnidad se extiende a los procesos judiciales y/o prejudiciales en que GCABA fuere citado, así como a los gastos y/o costos que se devenguen, como es el caso de los gastos de defensa del GCABA, concepto incluido pero no excluyente dentro de los gastos causídicos a cargo del Contratista.

2.17.1 Tribunales Competentes



GOBIERNO DE LA CIUDAD DE BUENOS AIRES
Jefatura de Gabinete de Ministros
Secretaría de Transporte y Obras Públicas
Subsecretaría de Obras

Toda divergencia que surja entre el GCABA y el/los Oferente(s) y/o Adjudicatario(s) y/o Contratista y/o Sub contratista(s) respecto de la interpretación, aplicación, ejecución o cumplimiento del Contrato durante la vigencia y/o prórroga y/o finalización del mismo, será sometida a conocimiento de los Tribunales en lo Contencioso Administrativo y Tributario de la Ciudad Autónoma de Buenos Aires, con exclusión de todo otro fuero o jurisdicción.



GOBIERNO DE LA CIUDAD DE BUENOS AIRES
Jefatura de Gabinete de Ministros
Secretaría de Transporte y Obras Públicas
Subsecretaría de Obras

FORMULARIO N° 1. Obras realizadas en los últimos 5 años

GOBIERNO DE LA CIUDAD AUTÓNOMA DE BUENOS AIRES OBRA: Licitación Pública N° OBRAS REALIZADAS EN LOS ULTIMOS CINCO AÑOS												
COMITENTE	NOMBRE DE LA OBRA	LUGAR	MONTO CONTRATO	SUPERFICIE	FECHA		PLAZO (1)		TIPO DE OBRA Y DESCRIPCION (2)	TAREA REALIZADA (3)	GRADO DE PARTICIPACION (4)	OBSERVACIONES (5)
					INICIO	TERMINO	CONT.	REAL				
MONTO TOTAL DE CONTRATOS												

- (1) Señalar en meses el plazo previsto originalmente para la construcción y el realmente utilizado.
- (2) Tipo de obra. Descripción datos técnicos principales.
- (3) Proyecto, construcción, montaje e instalaciones.
- (4) Si actúa como empresa única o en Unión Transitoria y el porcentaje del grado de participación según el monto del contrato.
- (5) Indicar las razones por las cuales difieren el plazo contractual del real.
- NOTA: Los datos consignados deben ser avalados por el comitente o contratista de la obra respectiva según corresponda.



GOBIERNO DE LA CIUDAD DE BUENOS AIRES
Jefatura de Gabinete de Ministros
Secretaría de Transporte y Obras Públicas
Subsecretaría de Obras

FORMULARIO N° 2. Obras similares realizadas en los últimos 5 años

GOBIERNO DE LA CIUDAD AUTÓNOMA DE BUENOS AIRES OBRA: Licitación Pública N° OBRAS SIMILARES EN LOS ULTIMOS CINCO AÑOS												
COMITENTE	NOMBRE DE LA OBRA	LUGAR	MONTOS CONTRATO	SUPERFICIE	FECHA		PLAZO (1)		TIPO DE OBRA Y DESCRIPCION (2)	TAREA REALIZADA (3)	GRADO DE PARTICIPACION (4)	OBSERVACIONES (5)
					INICIO	TERMINO	CONT.	REAL				
MONTO TOTAL DE CONTRATOS												

- (1) Señalar en meses el plazo previsto originalmente para la construcción y el realmente utilizado.
- (2) Tipo de obra. Descripción datos técnicos principales.
- (3) Proyecto, construcción, montaje e instalaciones.
- (4) Si actúa como empresa única o en Unión Transitoria y el porcentaje del grado de participación según el monto del contrato.
- (5) Indicar las razones por las cuales difieren el plazo contractual del real.
- NOTA: Los datos consignados deben ser avalados por el comitente o contratista de la obra respectiva según corresponda.



GOBIERNO DE LA CIUDAD DE BUENOS AIRES
Jefatura de Gabinete de Ministros
Secretaría de Transporte y Obras Públicas
Subsecretaría de Obras

FORMULARIO N° 3. Obras en ejecución o a ejecutar en los próximos veinticuatro (24) meses

GOBIERNO DE LA CIUDAD AUTÓNOMA DE BUENOS AIRES									
OBRA:				Licitación Pública N°					
OBRAS EN EJECUCION O A EJECUTAR EN LOS PROXIMOS VEINTICUATRO MESES									
COMITENTE	NOMBRE DE LA OBRA	LUGAR	MONTO CONTRATO	FECHA INICIO (1)	PLAZO DE EJECUCION (2)	TIPO DE OBRA Y DESCRIPCION (3)	TAREA A REALIZAR (4)	GRADO DE PARTICIPACION (5)	GRADO DE COMPROMISO ADQUIRIDO (6)
MONTO TOTAL DE CONTRATOS									

(1) Indicar fecha real o estimada de inicio; en caso de contar con una obra adjudicada, sin fecha de inicio, estimar la misma.

(2) A partir de la fecha del contrato.

(3) Tipo de obra, descripción de las características principales.

(4) Presupuesto, construcción, montaje, instalaciones, etc.

(5) Si actúa como empresa única o en Unión Transitoria y el porcentaje del grado de participación según el monto del contrato.

(6) Detallar en anexo la proporción o medida en que la obra compromete la organización, personal y equipo de la empresa.

NOTA: Los datos consignados deben ser avalados por el comitente o contratista de la obra respectiva según corresponda.



GOBIERNO DE LA CIUDAD DE BUENOS AIRES
Jefatura de Gabinete de Ministros
Secretaría de Transporte y Obras Públicas
Subsecretaría de Obras

FORMULARIO Nº 4. Equipamiento y maquinaria a afectar a la obra

GOBIERNO DE LA CIUDAD AUTÓNOMA DE BUENOS AIRES								
OBRA: Licitación Pública Nº								
EQUIPAMIENTO Y MAQUINARIA AFECTADA A LA OBRA								
Nº	CANTIDAD (1)	DESCRIPCION DE CARACTERISTICAS (2)	VIDA UTIL UTILIZADA (3)	REMANENTE	PROPIO	ALQUILADO	LUGAR EN QUE SE PUEDE INSPECCIONAR	OBSERVACIONES

(1) Número de equipos o maquinarias.

(2) Detallar principales características, marca y modelo.

(3) Si no es nuevo indicar en la columna "utilizada" el tiempo utilizado y el remanente de vida útil.

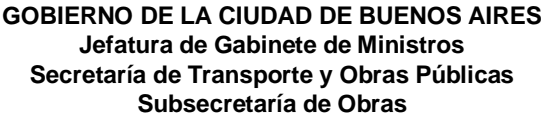
[illegible]

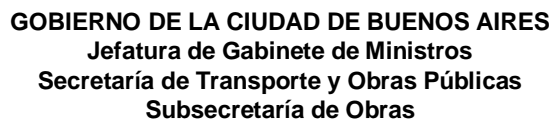
[illegible]

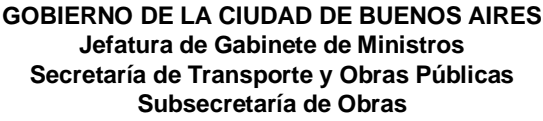
[illegible]



GOBIERNO DE LA CIUDAD DE BUENOS AIRES
Jefatura de Gabinete de Ministros
Secretaría de Transporte y Obras Públicas
Subsecretaría de Obras

FORMULARIO N° 6. PLANILLA DE MEDICION DE RUBROS

Este Formulario no se incluye en la presente Licitación



GOBIERNO DE LA CIUDAD DE BUENOS AIRES
Jefatura de Gabinete de Ministros
Secretaría de Transporte y Obras Públicas
Subsecretaría de Obras

FORMULARIO N° 7. PLANILLA DE COTIZACIONES - PRECIARIO.

CICLOVIAS: PROVISIÓN, COLOCACIÓN Y MANTENIMIENTO DE SOLADOS, PAVIMENTO, CORDONES, DEMARCACIÓN HORIZONTAL Y BICICLETEROS URBANOS.

ITEM	DESCRIPCION	UNID	CANT	PRECIO	PRECIO ITEM	TOTAL RUBRO	INC
1	TRABAJOS PRELIMINARES						
1,1	LIMPIEZA Y REPLANTEO.	GL	1,00				
1,2	RELEVAMIENTO PLANIALTIMÉTRICO Y CATEOS	GL	1,00				
2	SOLADOS						
2,1	Levantamiento de material asfáltico, granito ó granitullo, de pavimento y/o cuneta y/o lecho rebajado, incluyendo bases de hormigón de cualquier tipo.	M2	2000,00				
2,2	Cuneta o Pavimento de Hormigón H-30 Fast Track. (e: 20cm)	M2	1500,00				
2,3	Cuneta o Pavimento de Hormigón H-30 (e: 20 cm)	M2	2500,00				
2,4	Ejecución y reparación de baches en asfalto.	M2	2000,00				
2,5	Ejecución y reparación de baches en hormigón.	M2	1500,00				
2,6	Ejecución, Reparación, Reconstrucción y Demolición de Rampas. Reposición de baldosa u hormigón según tipo de vereda en caso que corresponda baldosa incluir contrapiso.	M2	8,00				
2,7	Carpeta asfáltica	M2	250,00				
2,8	Nivelación de tapa de servicios y rejas de pluviales (sumideros)	UN	30,00				
2,9	Cordón cuneta de hormigón armado recto, curvo o rebajado H-30 de 0,20 m de espesor	M2	140,00				
3	CORDONES						
3,1	Provisión y colocación de cordón premoldeado sobre pavimento de hormigón o asfalto, de cordón recto. (tramos y punteras)	UN	220,00				
3,2	Provisión y colocación de cordón premoldeado sobre pavimento de hormigón o asfalto, de cordón doble montante.(tramos y punteras)	UN	220,00				
3,3	Colocación de cordón premoldeado sobre pavimento de hormigón o asfalto, de cordón recto y/o doble montante.(tramos y punteras)	UN	1500,00				
3,4	Demolición de Cordones Premoldeados, incluyendo limpieza, retiro de escombros y acondicionamiento de la superficie.	UN	500,00				
3,5	Provisión y colocación de cordón PVC alto 15 cm (tramos y punteras)	UN	100,00				
3,6	Provisión y colocación de cordón PVC bajo 7 cm (tramos y punteras)	UN	100,00				
4	DEMARCACIÓN HORIZONTAL						
4,1	Provisión y colocación de imagen Preformada blanca (Ceda el paso)	UN	40,00				
4,2	Provisión y colocación de imagen Preformada blanca (Flecha)	UN	80,00				
4,3	Provisión y colocación de imagen Preformada blanca (Mire)	UN	80,00				
4,4	Provisión y colocación de imagen Preformada blanca (Bicicleta)	UN	80,00				
4,5	Provisión y colocación de imagen Preformada de advertencia de vial para ciclista en arterias transversales (rombo amarillo con imagen de bicicleta y dos flechas en negro)	UN	70,00				
4,6	Demarcación con pintura termoplástica reflectiva (blanco, amarillo y verde)	M2	7515,30				
4,7	Demarcación Horizontal en frío con microesferas sembradas para pavimentos (blanco, negro, amarillo y verde)	M2	2000,00				
4,8	Demarcación Horizontal con Pintura Multicomponente para grandes áreas y pavimentos de hormigón (beige, amarillo, verde y blanco)	M2	250,00				
4,9	Fresado de demarcación existente.	M2	250,00				
4,10	Descontaminación y limpieza.	M2	400,00				
4,11	Provisión y colocación de Tachas Bidireccionales de alto brillo.	UN	200,00				
4,12	Provisión y colocación de Tachas solares.	UN	100,00				
4,13	Provisión y colocación de Delineador vertical flexible rebatible reflectivo con base (amarillo).	UN	200,00				
4,14	Retiro de Tachas	UN	2,00				
4,15	Retiro de delineadores	UN	200,00				
5	BICICLETEROS						
5,1	Retiro y mantenimiento de cicleros.	UN	10,00				
5,2	Provisión y colocación de ciclerero urbano tipo "U" invertida de caño modular, con una altura de 700 mm y un ancho de 600 mm. Sujeción: anclaje con varilla roscada y mortero de inyección.	UN	250,00				
5,3	Provisión y colocación de ciclerero urbano tipo " lazo". Sujeción: anclaje con varilla roscada y mortero de inyección.	UN	1,00				
5,4	Colocación de ciclerero urbano tipo "U" invertida de caño modular	UN	170,00				
6	VARIOS						
6,1	CUMPLIMIENTO DE CONDICIONES DE SEGURIDAD E HIGIENE Y MEDIO AMBIENTE	GL	1,00				
TOTAL							



GOBIERNO DE LA CIUDAD DE BUENOS AIRES
Jefatura de Gabinete de Ministros
Secretaría de Transporte y Obras Públicas
Subsecretaría de Obras

FORMULARIO Nº 8. Análisis de Precios

Los oferentes deberán presentar los análisis de costos respetando el formato que, a modo de ejemplo se muestra a continuación:

EJEMPLO

Rubro: Contrapiso
 Item: Contrapiso sobre terreno natural esp. 0,12 m H 21 elaborado
 Unidad: \$ / Módulo

GCABA								
Obra : Licitación Pública Nº								
PLANILLA DE COTIZACIONES								
ASIGNACION DE INDICES	Nº	Designación	Unidad	Cantidad	Costo Unitario	Subtotal	Total	%
	A	MATERIALES						
	1							
	2							
	3							
	4							
	5							
	6							
		SUBTOTAL A	\$					
	B	MANO DE OBRA						
	1	Oficial	Hs					
	2	Ayudante	Hs					
		SUBTOTAL B	\$					
	C	Cargas Sociales	%					
		SUBTOTAL C	\$					
	D	EQUIPOS						
		SUBTOTAL D	\$					
	E	TOTAL COSTO DIRECTO (A+B+C+D)	\$					
	F	GASTOS GENERALES	%					
		SUBTOTAL F	\$					
	G	SUBTOTAL COSTO (E+F)						
	H	BENEFICIO	%					
		SUBTOTAL H	\$					
	I	COSTO FINANCIERO	%					
		SUBTOTAL I	\$					
	J	SUBTOTAL COSTO (G+H+I)	\$					
	K	IMPUESTOS	%					
		SUBTOTAL J	\$					
		TOTAL PRECIOSUNITARIO (J+K)	\$					

(*) El Gasto Financiero no puede superar al porcentaje resultante de la aplicación de la serie de Tasas de Interés de la Comunicación "A" 1828.3 del Banco Central de la República Argentina entre día inmediato anterior al primer día de plazo, según lo establecido en la Reglamentación del Dto. 941-PEN-91 (Aplicación de la Ley N 23.928).



GOBIERNO DE LA CIUDAD DE BUENOS AIRES
Jefatura de Gabinete de Ministros
Secretaría de Transporte y Obras Públicas
Subsecretaría de Obras

ANEXO N° I. Modelo de Carta de Presentación

Buenos Aires,.....
Señores
Gobierno de la Ciudad Autónoma de Buenos Aires
Jefatura de Gabinete de Ministros
Av. Martín García N° 346, piso 5°
República Argentina

La (Empresa, y/o Unión Transitoria).....en adelante el Oferente,
representada legalmente por el / los señor/es
.....presenta/n su oferta y declara/n su conocimiento y
conformidad con lo establecido en los PLIEGOS DE BASES Y CONDICIONES de la obra denominada:
(COMPLETAR), que es objeto de la LICITACION PUBLICA N° “.....”
Dicha Oferta cubre todos los trabajos, incluyendo mano de obra, materiales, equipos y demás elementos
necesarios para llevar a cabo la totalidad de los trabajos ofertados, a los precios cotizados.

El Oferente declara expresamente que:

La oferta se ajusta íntegramente a los Documentos de la Licitación, a las disposiciones establecidas y a los documentos suministrados por el Gobierno de la Ciudad Autónoma de Buenos Aires a los Oferentes.

La presentación no está impedida o afectada por ninguna de las incompatibilidades que se establecen en los Documentos de Licitación.

Declara/n bajo juramento encontrarse al día con sus obligaciones previsionales, impositivas y laborales.

La Oferta es válida y permanecerá vigente por el lapso y en los términos establecidos en el Pliego de Condiciones Particulares (PCP),

Declara/n, asimismo bajo juramento que es de su conocimiento la configuración, naturaleza del terreno y condiciones en que se realizará la obra y asume/n la responsabilidad inherente a su actividad comercial en lo que respecta a la determinación de los costos por el motivo citado.

Declara/n que ha/n examinado y acepta/n sin reserva lo estipulado en los Documentos Licitatorios y sus Circulares. Que asimismo ha/n estudiado con cuidado todos los ítems y cantidades mostradas en las “Planillas de Cómputo y Cotización”, y revisado con cuidado la exactitud de cada frase y cada palabra incluida en esta Oferta y sus anexos.

Que ha/n efectuado un examen cuidadoso de tales Documentos Licitatorios y sus Circulares y de las condiciones generales y locales que podrán ser encontradas durante la ejecución de cualquier parte de la obra.

Que ha/n recogido la información necesaria para la elaboración del plan general de operaciones, el plan de trabajo, el plan de Inversiones, los equipos afectados a la ejecución de las obras, el cronograma de necesidades de personal; como asimismo, cualquier otro elemento que pudiese en alguna forma afectar al plazo de ejecución o el costo de la obra.

El Gobierno de la Ciudad Autónoma de Buenos Aires no será responsable por cualquier error u omisión en la preparación de esta Oferta.

Declara/n la veracidad y exactitud de toda la información proporcionada, y autoriza/n mediante la presente, a que cualquier persona humana o jurídica suministre al Gobierno de la Ciudad Autónoma de Buenos Aires o a sus representantes autorizados toda la información que ese organismo considere necesaria para verificar la documentación que se presenta, y en caso de comprobarse cualquier incorrección en la misma se da por notificado que el Gobierno de la Ciudad Autónoma de Buenos Aires tiene el derecho de invalidar su participación.

Que se compromete/n a proporcionar cualquier información adicional que le fuera requerida, entendiendo que se refiere única y exclusivamente a aclaraciones sobre la documentación presentada y en caso de no hacerlo será motivo suficiente para eliminar su oferta. Dicha información adicional en ningún caso permitirá suministrar documentos o información que hubiere sido omitida en la oferta original.

Que las divergencias, errores o incompatibilidades entre los distintos documentos de la Oferta presentada pueden ser motivo suficiente para eliminar su participación.



GOBIERNO DE LA CIUDAD DE BUENOS AIRES
Jefatura de Gabinete de Ministros
Secretaría de Transporte y Obras Públicas
Subsecretaría de Obras

Que en caso de ser invalidada su participación por las causales precedentes o por incumplimiento a las condiciones estipuladas en los Documentos Licitatorios, renuncia/n a cualquier reclamación o indemnización, reconociendo derecho al Gobierno de la Ciudad Autónoma de Buenos Aires a realizar la eliminación de su participación a su exclusivo juicio.

Que renuncia/n a cualquier reclamación o indemnización en caso de error en la interpretación de los Documentos Licitatorios del llamado y demás documentos del Contrato.

Que no tiene/n relación de dependencia ni vinculación directa o indirecta con el Gobierno de la Ciudad Autónoma de Buenos Aires ni con sus directivos o funcionarios.

Que en el caso de resultar adjudicatario, se compromete/n a presentar la Garantía de Adjudicación del Contrato, así como también a firmar la Contrata dentro del plazo fijado por el Gobierno de la Ciudad Autónoma de Buenos Aires.

Que en el caso que no mantuviera/n la Oferta por el plazo indicado, que no presentase/n la garantía de Adjudicación a satisfacción del Gobierno de la Ciudad Autónoma de Buenos Aires, o que no firmase/n el Contrato dentro del plazo fijado por el Gobierno de la Ciudad Autónoma de Buenos Aires, se perderá la garantía de Oferta.

Atentamente.

Firma/s del/los Representante/s Legal/es

Nombre de la Empresa o UT

Sello de la empresa/Unión Transitoria



GOBIERNO DE LA CIUDAD DE BUENOS AIRES
Jefatura de Gabinete de Ministros
Secretaría de Transporte y Obras Públicas
Subsecretaría de Obras

ANEXO N° II. Modelo de formulario de la propuesta

Buenos Aires,
Señores
Gobierno de la Ciudad Autónoma de Buenos Aires
Jefatura de Gabinete de Ministros
Av. Martín García N° 346, piso 5°
Buenos Aires
República Argentina

La (Empresa, y/o Unión Transitoria).....en adelante el Oferente, representada legalmente por el/los señor/es presenta/n su oferta de conformidad con lo establecido en el PLIEGO DE BASES Y CONDICIONES de la obra denominada “y que es objeto de la LICITACION PUBLICA N° “.....” Dicha Oferta cubre todos los trabajos, incluyendo mano de obra, materiales, equipos y demás elementos necesarios para llevar a cabo la totalidad de los trabajos ofertados y su mantenimiento en buen estado de conservación hasta la recepción definitiva.

Se presenta/n así como oferente/s comprometiéndose, si le/s fueran adjudicadas, a realizar las obras licitadas por el régimen de contratación especificado en la documentación, efectuando los trámites que sean necesarios para cumplirlas satisfactoriamente con arreglo a los documentos que integrarán el contrato y formula/n la siguiente propuesta:

Presupuesto oficial:(\$.....). El monto total cotizado es de pesos(\$.....) Se acompañan los siguientes elementos: enumeración de los elementos que acompañan la Propuesta

Atentamente.

Firma/s proponente/s

Firma/s representante/s legal/es

Firma/s representante/s técnico/s

(Aclaraciones de firma/s)

Nombre de la Empresa, o UT

Sello de la Empresa, o UT



GOBIERNO DE LA CIUDAD DE BUENOS AIRES
Jefatura de Gabinete de Ministros
Secretaría de Transporte y Obras Públicas
Subsecretaría de Obras

ANEXO N° III. "Ley N° 269 TEXTO CONSOLIDADO POR LA LEY N° 6347 (B.O.C.B.A. N° 5485 de fecha 25/10/2018)"

LEY P- N° 269

Artículo 1° - Créase en el ámbito de la Ciudad Autónoma de Buenos Aires el Registro de Deudores/as Alimentarios/as Morosos/as que funcionará en el área de la Secretaría de Justicia y Seguridad.

Artículo 2° - Las funciones del Registro son:

- a) Llevar un listado de todos/as aquellos/as que adeuden total o parcialmente tres cuotas alimentarias consecutivas o cinco alternadas, ya sean alimentos provisorios o definitivos fijados u homologados por sentencia firme.
- b) Expedir certificados ante requerimiento simple de persona humana o jurídica, pública o privada, en forma gratuita.

Artículo 3° - La inscripción en el Registro o su baja se hará sólo por orden judicial, ya sea de oficio o a petición de parte.

Artículo 4° - Las Instituciones y los Organismos Públicos de la Ciudad Autónoma de Buenos Aires no pueden abrir cuentas corrientes, otorgar tarjetas de crédito, habilitaciones, concesiones, licencias o permisos a quienes se encuentren incluidos en el Registro de Deudores Alimentarios Morosos. En caso de tener que designar como personal de planta permanente, transitoria o personal contratado, la Dirección de Recursos Humanos debe notificar detalladamente la nueva relación laboral o contractual al Registro a fin de que éste lo comunique al Juez, si correspondiere.

Artículo 5° - Es requisito para otorgar o renovar un crédito en el Banco de la Ciudad de Buenos Aires el certificado mencionado en el artículo anterior. Si del mismo surge la existencia de una deuda alimentaria, la entidad otorgante debe retener el importe respectivo y depositarlo a la orden del juez interviniente.

Artículo 6° - Se exceptúa de lo normado en el artículo 4° a quien solicite licencia de conductor para trabajar. En este caso se le otorgará una licencia provisoria por única vez que caducará al año de otorgada, sólo podrá ser renovada en caso de acreditar la baja en el Registro de conformidad con lo establecido en artículo 3°.

Artículo 7° - Los proveedores de todos los organismos del Gobierno de la Ciudad deben, como condición para su inscripción como tales, adjuntar a sus antecedentes una certificación en la que conste que no se encuentran incluidos en el Registro. En el caso de las personas jurídicas tal requisito debe ser cumplimentado por la totalidad de sus directivos.

Artículo 8° - Cuando la explotación de un negocio, actividad, instalación, industria o local con habilitación acordada cambie de titularidad, debe requerirse al Registro de Deudores Alimentarios la certificación respectiva del enajenante y adquirente, ya sean personas humana o los máximos responsables, en el caso de tratarse de personas jurídicas. De comprobarse la existencia de deuda alimentaria, la transferencia no quedará perfeccionada hasta tanto se regularice la situación.

Artículo 9° - El Tribunal con competencia electoral debe requerir al Registro la certificación mencionada en el art. 5° respecto de todos los/las postulantes a cargos electivos de la Ciudad. Tal certificación es requisito para su habilitación como candidato/a.

Artículo 10 - La Dirección de Recursos Humanos del Gobierno de la Ciudad Autónoma de Buenos Aires deberá requerir al Registro la certificación mencionada en el art. 5° respecto de las designaciones de Ministros/as del Poder Ejecutivo, Directores/as de Agencia, Secretarios/as, Subsecretarios/as, Directores/as Generales, Directores/as Generales Adjuntos/as, Plantas de Gabinete y todo aquel funcionario/a propuesto/a por el Gobierno de la Ciudad para ocupar cargos con responsabilidad funcional. En su caso, debe notificar detalladamente la nueva relación laboral o contractual al Registro, a fin de que este lo comunique al Juez, si correspondiere.

Artículo 11 - El Consejo de la Magistratura debe requerir al Registro la certificación mencionada en el artículo 4° respecto de todos los postulantes a desempeñarse como magistrados o funcionarios del Poder Judicial. En caso de comprobarse la existencia de deuda alimentaria, el postulante no podrá participar del concurso o ser designado en el ámbito judicial mientras no se reciba la comunicación judicial de cancelación de la deuda. Similar requisito se exigirá a los postulantes a integrar el Superior Tribunal de Justicia y sus funcionarios.

Artículo 12 - El Gobierno de la Ciudad invitará a empresas e instituciones privadas con sede o que desarrollen su actividad en la Ciudad, a requerir informes al Registro según lo prescripto en la presente ley.



GOBIERNO DE LA CIUDAD DE BUENOS AIRES
Jefatura de Gabinete de Ministros
Secretaría de Transporte y Obras Públicas
Subsecretaría de Obras

Se deja constancia que las referencias al/los organismo/s consignados se refieren al/los mencionado/s en la norma o aquel/los que actualmente los hubieren sustituido en las atribuciones y funciones previstas en la presente.



GOBIERNO DE LA CIUDAD DE BUENOS AIRES
Jefatura de Gabinete de Ministros
Secretaría de Transporte y Obras Públicas
Subsecretaría de Obras

ANEXO III – LEY Nº 269 CPN FORMULARIOS DE REGISTRO DE DEUDORES ALIMENTARIOS Y MOROSOS.

GOBIERNO DE LA CIUDAD DE BUENOS AIRES
REGISTRO DE DEUDORES ALIMENTARIOS MOROSOS

Nº Certificado 1073

G.C.B.A Validez de la Certificación: 60 días corridos

Buenos Aires

NO SE REGISTRA ANOTACION DE LOS REQUERIDOS

CERTIFICADO

Apellido del Requerido: Nombres del Requerido:

Tipo y N° de Documento:

..... Cargo:

Apellido del Requerido: Nombres del Requerido:

Tipo y N° de Documento:

..... Cargo:

Apellido del Requerido: Nombres del Requerido:

Tipo y N° de Documento:

..... Cargo:

Apellido del Requerido: Nombres del Requerido:

Tipo y N° de Documento:

..... Cargo:

Apellido del Requerido: Nombres del Requerido:

Tipo y N° de Documento:

..... Cargo:

Apellido del Requerido: Nombres del Requerido:

Tipo y N° de Documento:

..... Cargo:

Apellido del Requerido: Nombres del Requerido:

Tipo y N° de Documento:

..... Cargo:

FIRMA Y ACLARACION DEL RESPONSABLE

REGISTRO DE DEUDORES ALIMENTARIOS MOROSOS

Nº Certificado Nº 876

Validez de la Certificación: 60 días corridos

Buenos Aires

NO SE REGISTRA ANOTACION DEL REQUERIDO

CERTIFICADO

Apellido del Requerido: Nombres del Requerido:

Domicilio:

Tipo y N° de Documento (EXTR):

Tipo y N° de Documento:

Apellido y Nombre Madre:

Apellido y Nombre Padre:

Nacionalidad: Profesión:

Fecha de Nacimiento: Nupcias:

Estado Civil:

Apellido y Nombre Cónyuge:

Solicitante: Tipo y N° de Documento:

FIRMA Y ACLARACION DEL RESPONSABLE



GOBIERNO DE LA CIUDAD DE BUENOS AIRES
Jefatura de Gabinete de Ministros
Secretaría de Transporte y Obras Públicas
Subsecretaría de Obras

ANEXO IV MODELO DE CONTRATA

Entre el Gobierno de la Ciudad Autónoma de Buenos Aires, que en adelante se denominará EL COMITENTE, representado en este acto por _____ de la Jefatura de Gabinete de Ministros, con domicilio en Av. Martín García 346 y la firma _____, CUIT N° _____, con domicilio legal en _____, de la Ciudad de Buenos Aires representada en este acto por _____ con D.N.I. N° _____, en su carácter de _____ de la firma que en adelante se denominará EL CONTRATISTA, se celebra contenida en las cláusulas siguientes:-----

CLAUSULA PRIMERA: En vista que EL COMITENTE adjudicó a EL CONTRATISTA, la Licitación Pública N° _____, que tramitó por Expediente N° _____, llamada para ejecutar los trabajos de _____, encomendados conforme a Pliegos en los plazos, condiciones y precios fijados en la Oferta por EL CONTRATISTA, ambas partes proceden a formalizar el Contrato que ha quedado celebrado en virtud de los hechos expuestos.-----

CLAUSULA SEGUNDA: EL CONTRATISTA se obliga a ejecutar para EL COMITENTE, a su costo y por su exclusiva cuenta, los ya indicados trabajos en los términos que se expresan en los Pliegos de Condiciones del llamado.-----

CLAUSULA TERCERA: Dichos trabajos serán ejecutados por EL CONTRATISTA de acuerdo con los documentos que se inician a continuación y prevalecen en el orden en que se indican:-----

- a) Pliego de Condiciones Generales
- b) Pliego de Condiciones Particulares y Circulares Aclaratorias y Modificatorias .-----
- c) Pliego de Especificaciones Técnicas y Circulares Aclaratorias y Modificatorias.-----
- d) Planos Generales y planillas.-----
- e) Planos de detalle.-----
- f) Oferta.-----
- g) Contrata.-----

Se deja constancia que en caso de discrepancias en los planos entre la dimensión apreciada a escala y la expresada en cifras o letras, prevalecerá esta última.-----

CLAUSULA CUARTA: El precio de los trabajos es el que surge de la planilla de cotización, presentada por EL CONTRATISTA, que ofertará un monto total de Oferta de Pesos.....(\$ _____) que se adjunta como Anexo de esta Contrata.-----

CLAUSULA QUINTA: EL CONTRATISTA se compromete a ejecutar la totalidad de los trabajos encomendados dentro del plazo de obra, que se fija en _____ () días corridos contados a partir de la fecha de comienzo de los trabajos fijados en el Acta de Inicio.-----

CLAUSULA SEXTA: Las controversias de cualquier naturaleza que pudieren suscitarse con motivo de la presente Contrata, serán resueltas por los Juzgados en lo Contencioso Administrativo y Tributario de la Ciudad de Buenos Aires, aceptando expresamente EL CONTRATISTA, la competencia de estos, con renuncia a cualquier otra jurisdicción o competencia.-----

Se otorgan y firman tres (3) ejemplares de un mismo tenor y a un solo efecto en la Ciudad Autónoma de Buenos Aires, a los _____ días del mes de _____ del año _____ .-----



GOBIERNO DE LA CIUDAD DE BUENOS AIRES
Jefatura de Gabinete de Ministros
Secretaría de Transporte y Obras Públicas
Subsecretaría de Obras

ANEXO V – PLANILLA DE ESTRUCTURA DE PONDERACION S/LEY N° 2809. **Texto consolidado Ley N° 6347**

CICLOVIAS: PROVISIÓN, COLOCACIÓN Y MANTENIMIENTO DE SOLADOS, PAVIMENTO, CORDONES, DEMARCACIÓN HORIZONTAL Y BICICLETEROS URBANOS.

RUBROS	% DE INCIDENCIA	FUENTE DE INFORMACION
MANO DE OBRA	15,00	"INDICE DE EVOLUCION DEL COSTO SALARIAL DE LA ACTIVIDAD DE LA CONSTRUCCIÓN DE DGEYC- GCBA"
HORMIGON ELABORADO	20,00	DIRECCION GENERAL DE ESTADISTICA Y CENSOS DEL GCBA. IIC COD. 011545401
Material Termoplástico	23,00	Cuadro 7.2.2 IPIB 24 – Sustancias y productos químicos –INDEC
EQUIPOS / AMORTIZACION EQUIPOS	14,00	Decreto 1295/2002 Art 15 Inc. (J) Equipos – Amortización de equipos, INDEC
TRANSPORTE	15,00	DIRECCION GENERAL DE ESTADISTICA Y CENSOS DEL GCBA. IIC COD. 140333101
COSTO FINANCIERO	3,00	BNA
GASTOS GENERALES	10,00	DECRETO 1295/2002 ART. 15 ITEM p) DEL ANEXO INDEC
TOTAL	100,00	



GOBIERNO DE LA CIUDAD DE BUENOS AIRES
Jefatura de Gabinete de Ministros
Secretaría de Transporte y Obras Públicas
Subsecretaría de Obras

LEY N° 2809 – Texto consolidado Ley N° 6347

Artículo 1°.- Establécese el Régimen de Redeterminación de Precios aplicable a los contratos de obra pública regidos por la Ley Nacional N° 13.064 #. El presente régimen será aplicable, con los alcances y modalidades previstas en esta Ley y su reglamentación, a los contratos de servicios, de servicios públicos y de suministros en los cuales expresamente se establezca la aplicación de esta norma. El principio rector de la redeterminación de precios es el mantenimiento de la ecuación económica financiera de los contratos y destinado exclusivamente a establecer un valor compensatorio del real incremento del costo sufrido por el proveedor. Se encuentran excluidas del régimen que se establece en la presente Ley las concesiones con régimen propio y cobro directo al usuario, de concesión de Obra y de servicios, licencias y permisos.

Artículo 2°.- Los precios de los contratos, correspondientes a la parte faltante de ejecutar, podrán ser redeterminados a solicitud de la contratista cuando los costos de los factores principales que los componen, identificados en el artículo 4° de la presente Ley, adquieran la variación promedio que establezca el Poder Ejecutivo.

Artículo 3°.- Los precios de los contratos se redeterminarán y certificarán a partir del mes en que los costos de los factores principales que los componen hayan adquirido una variación de referencia promedio que supere el límite indicado en el artículo 2°. Los nuevos precios que se determinen serán establecidos en el Acta de Redeterminación de Precios que el Contratista y la Comitente suscribirán al concluir el procedimiento normado en la presente ley.

Artículo 4°.- Los nuevos precios se determinarán ponderando los siguientes factores según su probada incidencia en el precio total de la prestación:

- a) El precio de los materiales y de los demás bienes incorporados a la obra o servicio.
- b) El costo de la mano de obra.
- c) La amortización de equipos y sus reparaciones y repuestos.
- d) Todo otro elemento que resulte significativo a criterio del comitente.

Artículo 5°.- Los precios de referencia a utilizar para el procedimiento de redeterminación serán los informados por el Instituto Nacional de Estadística y Censos, la Dirección de Estadística dependiente de la Administración Gubernamental de Ingresos Públicos del GCABA o el organismo que la reemplace, o por otros organismos públicos especializados, aprobados por el comitente, para el mismo período.

Artículo 6°.- Los precios de los contratos se redeterminarán y certificarán según corresponda de acuerdo a las pautas y metodología que dictará oportunamente el Poder Ejecutivo.

Artículo 7°.- La variación promedio de los precios, siempre que se cumpla el supuesto del artículo 2° de la presente, se tomará como base de adecuación provisoria de los precios del contrato, autorizándose a los comitentes a certificar las obras o servicios que se ejecuten en los períodos que corresponda con los precios adecuados mediante el factor de adecuación de precios pertinente y conforme lo fije la reglamentación de la presente.

Una vez finalizado el procedimiento de redeterminación establecido en la presente Ley, se certificarán las diferencias en más o en menos según corresponda. Se podrán certificar adecuaciones provisorias sucesivas, siempre que se cumpla el supuesto del artículo 2° de la presente.

Artículo 8°.- Los aumentos de las alícuotas impositivas, aduaneras o de cargas sociales trasladables al consumidor final, serán reconocidos en el precio a pagar a los contratistas a partir del momento en que entren en vigencia las normas que los dispongan, en su probada incidencia.

Las reducciones de las alícuotas impositivas, aduaneras o de cargas sociales trasladables al consumidor final, serán deducidas del precio a pagar.

Artículo 9°.- La suscripción del Acta de Redeterminación de Precios, con la que culmina el proceso de redeterminación de precios, implica la renuncia automática de la contratista a todo reclamo por mayores costos, intereses, compensaciones, gastos o supuestos perjuicios de cualquier naturaleza resultantes del proceso de redeterminación.

Artículo 10.- Las obras, servicios y bienes que no se hayan ejecutado, prestado o entregado en el momento previsto contractualmente, por causas imputables al contratista, se liquidarán con los precios correspondientes a la fecha en que debieron haberse cumplido, sin perjuicio de las penalidades que pudieren corresponder.

Artículo 11.- El Poder Ejecutivo podrá acordar la aplicación de la normativa nacional vigente en materia de redeterminación de precios, en aquellos casos de obras o servicios que se realicen con financiamiento



GOBIERNO DE LA CIUDAD DE BUENOS AIRES
Jefatura de Gabinete de Ministros
Secretaría de Transporte y Obras Públicas
Subsecretaría de Obras

mixto, sea proveniente del Estado nacional o estados Provinciales. Asimismo, los contratos que cuentan con financiación de organismos multilaterales de los cuales la Nación Argentina forma parte, se regirán por las condiciones acordadas en los respectivos contratos de préstamo y supletoriamente por la presente ley.

Cláusula Transitoria 1ª.- En los casos de Licitaciones con oferta económica presentada en sobre cerrado y que a la fecha de entrada en vigencia de la presente ley se encuentre sin abrir, el comitente podrá optar entre dejar sin efecto la licitación o solicitar a los oferentes calificados la aceptación de la aplicabilidad a su oferta del régimen establecido en la presente. En el caso que los oferentes de las licitaciones mencionadas en este artículo desistieran de la aplicación del presente régimen, no serán pasibles de penalización por este motivo, aun cuando hubiere penalizaciones previstas en los pliegos de Bases y Condiciones. En estos contratos, un DIEZ POR CIENTO (10%) del precio total del contrato se mantendrá fijo e inamovible durante la vigencia del mismo, tal cual estaba establecido en la normativa anterior.

Cláusula Transitoria 2ª.- En los casos de obras adjudicadas, con contratos firmados sin inicio de obra o contratos en ejecución, el contratista podrá acogerse al régimen de la presente ley. Para ello, deberá notificar fehacientemente al GCABA en el plazo de VEINTE (20) días a contar desde la reglamentación de la presente ley. Los precios de los contratos serán redeterminados a precios del mes de entrada en vigencia de la presente ley, desde los precios del último Acta de Redeterminación aprobada o desde los precios básicos de contrato, según corresponda, utilizando a tal efecto el siguiente procedimiento:

A. Se consideraran las variaciones de referencia operadas desde la última redeterminación aprobada o desde los precios básicos de contrato, conforme lo dispuesto por el artículo 1° del DNU N° 2/2003 #.

B. Se desagregara la mano de obra, la cual se ajustará de conformidad con las variaciones del o los convenios colectivos de la o las actividades que correspondan.

C. A los precios que correspondan de acuerdo a la última variación de referencia del artículo 1° del D.N.U. N° 2/03 #, con las modificaciones del inciso B, se adicionará un periodo de ajuste desde esa fecha, hasta la entrada en vigencia de la presente ley, independientemente del porcentaje de variación promedio de los precios ocurrida en este último período.

D. Los precios así obtenidos serán de aplicación al faltante de obra existente a la fecha de entrada en vigencia de la presente ley.

E. Las redeterminaciones que correspondan a períodos anteriores a la fecha de entrada en vigencia de la presente ley serán calculadas conforme las disposiciones del D.N.U. N° 02/2003 # y su Decreto Reglamentario N° 2119/2003 #, con excepción de lo dispuesto por el artículo 5° del D.N.U N° 02/2003 #.

Desde esta redeterminación en adelante los precios se redeterminarán de conformidad con las reglas de la presente ley. Un DIEZ POR CIENTO (10%) del precio total del contrato se mantendrá fijo e inamovible durante la vigencia del mismo, tal cual estaba establecido en la normativa anterior.

Observaciones Generales:

La presente norma contiene remisiones externas

DECRETO N° 127 /14

APRUEBA LA REGLAMENTACIÓN DEL RÉGIMEN DE REDETERMINACIÓN DE PRECIOS - CONTRATOS DE OBRA PÚBLICA - CONTRATOS DE LOCACIÓN DE SERVICIOS Y DE SERVICIOS PÚBLICOS - PROCEDIMIENTO ESPECÍFICO PARA LOS CONTRATOS DE SUMINISTROS - OFERTAS ECONÓMICAS QUE HUBIERAN SIDO PRESENTADAS CON ANTERIORIDAD A LA FIJACIÓN DEL PORCENTAJE DE VARIACIÓN PROMEDIO

Buenos Aires, 03 de abril de 2014

VISTO: La Ley Nacional N° 13.064, las Leyes Nros. 2.095, 2.809 y sus modificatorias, los Decretos Nros. 1.312/08, 159/09 y el 49/13, y el Expediente electrónico N° 2014-03510888- MGEYA-DGRP, y

CONSIDERANDO: Que mediante la Ley N° 2.809 se estableció un "Régimen de Redeterminación de Precios", aplicable a los contratos de obra pública regidos por la Ley Nacional N° 13.064 y a los contratos de locación de servicios y de servicios públicos que expresamente así lo establezcan;

Que a través de la modificación efectuada a la Ley N° 2.809 por su similar N° 4.763, se dispuso la aplicación del Régimen precitado, con los alcances y modalidades allí previstas, a los contratos de



GOBIERNO DE LA CIUDAD DE BUENOS AIRES
Jefatura de Gabinete de Ministros
Secretaría de Transporte y Obras Públicas
Subsecretaría de Obras

servicios, de servicios públicos y de suministros en los cuales expresamente se establezca la aplicación de la misma;

Que la Ley N° 2.809 establece que el principio rector de la redeterminación de precios es el mantenimiento de la ecuación económica financiera de los contratos, y que es destinado exclusivamente a establecer un valor compensatorio del real incremento del costo sufrido por el proveedor;

Que asimismo la Ley en estudio excluye del régimen las concesiones con régimen propio y cobro directo al usuario, de concesión de obra y de servicios, licencias y permisos;

Que por Decreto N° 1.312/08 se aprobó la reglamentación de la Ley N° 2.809;

Que en atención a ello, mediante la Resolución N° 543/MHGC/13 se estableció la "Metodología de Redeterminación de Precios" a la que debían ajustarse las adecuaciones provisionales y las redeterminaciones definitivas de los precios de los contratos alcanzados por dicha Ley;

Que al respecto, cabe destacar que los contratos de suministro y de servicios, se encuentran previstos en la Ley N° 2.095 y su modificatoria N° 4.764;

Que en consecuencia, a los fines de la aplicación efectiva de las modificaciones introducidas por la Ley N° 4.763, resulta necesario el dictado de la reglamentación correspondiente que contemple los nuevos supuestos alcanzados por el Régimen en estudio;

Que en este orden de ideas, teniendo en cuenta las modificaciones introducidas al "Régimen de Redeterminación de Precios" conforme fuera arriba detallado, resulta procedente, encomendar al Ministerio de Hacienda la aprobación de la "Metodología de Redeterminación de Precios", de conformidad con las previsiones establecidas en la Ley N° 4.763, y la presente reglamentación.

Por ello, y en uso de las facultades atribuidas por los Artículos 102 y 104 de la Constitución de la Ciudad Autónoma de Buenos Aires,

EL JEFE DE GOBIERNO
DE LA CIUDAD AUTONOMA DE BUENOS AIRES
DECRETA

Artículo 1°.- Apruébase la reglamentación del Régimen de Redeterminación de Precios establecido por la Ley N° 2.809, que como Anexo I (IF-2014-03566566-MHGC) forma parte integrante del presente Decreto.

Artículo 2°.- El Ministerio de Hacienda aprueba la Metodología de Adecuación Provisional y Redeterminación Definitiva de Precios, como así también, fija el porcentaje de variación promedio de referencia necesario para habilitar el procedimiento de redeterminación de precios de los contratos, en base a las pautas que surgen de los artículos 4° y 5° de la Ley que por el presente se reglamenta.

Artículo 3°.- En los contratos de suministros, los Pliegos de Bases y Condiciones que regulen la contratación deberán prever el procedimiento específico de Redeterminación de Precios, previa intervención del Ministerio de Hacienda.

Artículo 4°.- Los Ministros, y Secretarios del Poder Ejecutivo, y los titulares de reparticiones con rango o nivel equivalente de las respectivas Jurisdicciones comitentes, aprueban las redeterminaciones definitivas de precios que deban efectuarse en los contratos de obras públicas, de servicios de mantenimiento regidos por la Ley N° 13.064, de servicios, de servicios públicos y de suministros.

Artículo 5°.- Los Ministros y Secretarios del Poder Ejecutivo, y los titulares de reparticiones con rango o nivel equivalente de las respectivas Jurisdicciones comitentes, aprueban las adecuaciones provisionales de precios que deban efectuarse en los contratos de obras públicas, de servicios de mantenimiento regidos por la Ley



GOBIERNO DE LA CIUDAD DE BUENOS AIRES
Jefatura de Gabinete de Ministros
Secretaría de Transporte y Obras Públicas
Subsecretaría de Obras

Nº 13.064, de servicios, de servicios públicos y de suministros siempre que tuvieran previsto un mecanismo que habilite el procedimiento de redeterminación de precios.

Artículo 6º.- El titular de la Jurisdicción comitente podrá delegar en el Ministro de Hacienda o en funcionarios con rango no inferior a Director General la aprobación de las adecuaciones provisorias de precios que deban efectuarse en los contratos de obras públicas, de servicios de mantenimiento regidos por la Ley Nº 13.064, de servicios, de servicios públicos y de suministros.

Artículo 7º.- Los contratos de obra, de locación de servicios y de servicios públicos que no se encuentren alcanzados por las disposiciones de la Ley Nº 2.809, a los efectos de solicitar las adecuaciones provisorias de precios deberán ajustarse a las disposiciones del presente Decreto y de la Metodología de Adecuación Provisoria que apruebe el Ministerio de Hacienda.

Artículo 8º.- La Dirección General de Redeterminación de Precios dependiente del Ministerio de Hacienda deberá intervenir, con carácter previo a su aprobación por parte de la autoridad competente, en todos los proyectos de pliegos de bases y condiciones correspondientes a contrataciones de obras, de servicios, de servicios públicos y de suministros, que contengan cláusulas de redeterminación definitiva y adecuación provisorias de precios.

Artículo 9º.- El Ministerio de Hacienda dicta las normas complementarias, aclaratorias y operativas necesarias a los fines de la aplicación del Régimen de Redeterminación de Precios conforme lo dispuesto por la Ley Nº 2.809 y la presente reglamentación.

Artículo 10.- Deróganse los Decretos Nros. 1.312/08, 159/09 y 49/13, y toda otra norma que se oponga a lo dispuesto en el presente Decreto.

Artículo 11.- El presente Decreto entra en vigencia a partir de los quince (15) días de su publicación en el Boletín Oficial de la Ciudad de Buenos Aires.

Artículo 12.- A las ofertas económicas que hubieran sido presentadas con anterioridad a la fijación del porcentaje de variación promedio de referencia que se establezca por aplicación del artículo 2º de la Ley Nº 2.809, se les aplica un porcentaje de variación promedio de referencia de siete por ciento (7 %), o el que hubiera sido establecido por los pliegos de bases y condiciones respectivos.

Artículo 13.- El presente Decreto es refrendado por el señor Ministro de Hacienda y por el señor Jefe de Gabinete de Ministros.

Artículo 14.- Publíquese en el Boletín Oficial de la Ciudad de Buenos Aires; comuníquese a todos los Ministerios y Secretarías del Poder Ejecutivo y reparticiones con rango o nivel equivalente, a la Sindicatura General de la Ciudad de Buenos Aires y a la Procuración General de la Ciudad de Buenos Aires; y para su conocimiento y demás efectos pase a la Dirección General de Redeterminación de Precios del Ministerio de Hacienda. Cumplido, archívese. **MACRI - Grindetti - Rodríguez Larreta**

ANEXO - DECRETO Nº 127/14

ANEXO I

Artículo 1º.- La presente reglamentación será aplicable a los contratos de obra, de servicios, y de suministros adjudicados y a aquellos que se encuentren en ejecución al momento de entrada en vigencia de la presente reglamentación.

Artículo 2º.- Los precios de los contratos, correspondientes a la parte faltante de ejecutar, podrán ser redeterminados a solicitud de la contratista cuando los costos de los factores principales que los componen hayan adquirido un valor tal que reflejen una variación promedio de esos precios superior al porcentaje que



GOBIERNO DE LA CIUDAD DE BUENOS AIRES
Jefatura de Gabinete de Ministros
Secretaría de Transporte y Obras Públicas
Subsecretaría de Obras

determina el Ministerio de Hacienda, respecto del precio establecido en el contrato o al del precio surgido de la última redeterminación, según corresponda.

Artículo 3°.- La variación de referencia se determinará como máximo en forma trimestral, debiendo publicarse en el Boletín Oficial de la Ciudad de Buenos Aires. El porcentaje de la variación de referencia promedio así determinado permanecerá vigente y será aplicable hasta tanto se publique uno posterior, el que solo será aplicable a las ofertas que se presenten con posterioridad a la entrada en vigencia de la Resolución que lo fije. En los contratos donde se haya previsto el pago destinado al acopio de materiales o el otorgamiento de anticipos financieros, los montos abonados por dichos conceptos no estarán sujetos al “Régimen de Redeterminación” a partir de la fecha de su efectivo pago. Deben incluirse en los Pliegos de Bases y Condiciones de cada contrato la estructura de ponderación de insumos principales y las fuentes de información de los precios correspondientes.

Los nuevos precios que se determinen serán establecidos en el Acta de Redeterminación de Precios, la cual, deberá contener, como mínimo:

- a. La solicitud del contratista.
- b. Los precios redeterminados del contrato, con indicación del mes para el que se fijan dichos precios.
- c. El incremento de la obra, de servicio o del suministro, en monto y en porcentaje, correspondiente al período que se analiza.
- d. Los análisis de precios o la estructura de costos, como así también los precios o índices de referencia utilizados.
- e. En caso de obras públicas, la nueva curva de inversiones y el plan de trabajo aprobado.
- f. Constancia de que la suscripción del Acta de Redeterminación implica la renuncia automática de la contratista a todo reclamo, con el alcance previsto en el artículo 9° de la Ley.
- g. En caso de que existan adecuaciones provisionales aprobadas, el Acta deberá establecer expresamente la finalización del procedimiento de adecuación provisional correspondiente, consignando la diferencia en más o en menos que corresponderá ser certificada.

Artículo 4°.- Los adicionales y modificaciones de obra, de servicios y de suministros serán considerados a valores de la última redeterminación de precios aprobada, aplicándose asimismo las adecuaciones provisionales de precios que se encuentren aprobadas para el contrato a ese momento.

Artículo 5°.- Sin reglamentar.

Artículo 6°.- A los efectos del procedimiento de redeterminación de precios, la solicitud debe respetar la estructura presentada en la oferta, debiendo contemplarse las siguientes pautas:

- a) Se redeterminarán cada uno de los precios de los ítems que componen el contrato conforme la metodología que establezca a tal efecto el Ministerio de Hacienda,
- b) Los Pliegos de Bases y Condiciones de las contrataciones deben incluir como normativa aplicable la Ley N° 2.809 y la presente reglamentación. Asimismo, cada Jurisdicción debe incluir en la documentación licitatoria, la estructura de ponderación respectiva, conforme lo dispuesto en el artículo 3° de la presente reglamentación.
- c) La variación promedio debe calcularse como el promedio ponderado de las variaciones de precios de cada insumo, entre el mes en que se haya alcanzado el porcentaje de variación de referencia y el mes anterior a la presentación de la oferta, o el mes de la última redeterminación, según corresponda en cada caso.
- d) Las solicitudes de redeterminación de precios deben ser acompañadas de los antecedentes documentales e información de precios o índices que oportunamente indicará el Ministerio de Hacienda.
- e) Los nuevos precios que se determinen se aplicarán a la parte del contrato faltante de ejecutar, al inicio del mes en que se produzca la variación que el Ministerio de Hacienda establezca, de conformidad con lo dispuesto por el artículo 2° del presente Decreto.
- f) Los comitentes deberán adecuar, si correspondiere, el plan de trabajos y la curva de inversiones de la obra. El nuevo plan de trabajos y curva de inversiones deberá ser acordado en el Acta de Redeterminación de Precios prevista en el artículo 3° de la Ley y el artículo 3° de la presente reglamentación.
- g) El pago de cada certificado que incluya redeterminación de precios no puede ser liberado hasta que el contratista no presente una garantía de contrato a satisfacción del comitente de similar calidad que la



GOBIERNO DE LA CIUDAD DE BUENOS AIRES
Jefatura de Gabinete de Ministros
Secretaría de Transporte y Obras Públicas
Subsecretaría de Obras

original aprobada, en reemplazo de la anterior, por un monto total del contrato actualizado, respetando el porcentaje estipulado en el contrato para dicha garantía.

g) Los contratos que no se hayan ejecutado o que no se ejecuten en el momento previsto, por causas imputables al contratista, se liquidarán con los precios correspondientes a la fecha en que debieron haberse cumplido, sin perjuicio de las penalidades que pudieren corresponder.

Artículo 7º.- En los contratos cuya redeterminación de precios se encuentre habilitada, el comitente a solicitud del contratista, certificará los avances de obra o servicios o de suministros ejecutados en los períodos que corresponda, adecuando los precios mediante la adición de un porcentaje equivalente a la variación promedio, conforme a la metodología que establezca al efecto el Ministerio de Hacienda.

La adecuación provisoria de precios se encuentra sujeta a la condición de que el contratista solicite la redeterminación de precios causada en modificaciones de costo que superen el porcentaje de la Variación Promedio exigido y que, al momento de la solicitud, el contrato no se encuentre totalmente ejecutado.

La adecuación de precios que se realice en aplicación del presente régimen tendrá carácter provisorio y es a cuenta de lo que en más o en menos resulte de la redeterminación definitiva de precios. Una vez finalizado el procedimiento de redeterminación, se certificarán las diferencias en más o en menos según corresponda.

En caso de encontrarse habilitado el procedimiento de redeterminación de precios, el contratista podrá solicitar nuevamente la adecuación provisoria.

Artículo 8º.-Sin reglamentar.

Artículo 9º.- Sin reglamentar.

Artículo 10.- Sin reglamentar.

Artículo 11.- Sin reglamentar.

Artículo 12.- Sin reglamentar.

RESOLUCIÓN Nº 601/GCBA/MHGC/14

APRUEBA LA METODOLOGÍA DE ADECUACIÓN PROVISORIA Y DE REDETERMINACIÓN DEFINITIVA DE PRECIOS DE LOS CONTRATOS DE OBRA PÚBLICA - SERVICIOS Y SUMINISTROS - PRECIOS - COSTOS - MONTOS - CONTRATISTAS - PONDERACIÓN DE PRECIOS - PLIEGOS DE BASES Y CONDICIONES - ADICIONALES DE OBRAS - ALICUOTAS - ADECUACIÓN PROVISORIA - DEFINITIVA - ACTA

Buenos Aires, 24 de abril de 2014

VISTO: La Ley Nº 2.809, modificada por la Ley Nº 4.763, el Decreto Nº 127/14 y el Expediente Nº 2014-4.516.857-MGEYA-DGRP, y

CONSIDERANDO: Que por la Ley Nº 2.809 se estableció el régimen de redeterminación de precios aplicable a los contratos de obra pública y a los contratos de servicios, de servicios públicos y de suministros que expresamente lo establezcan;

Que mediante el artículo 2º del Decreto Nº 127/14, reglamentario de la citada ley, se encomendó a este Ministerio la aprobación de la Metodología de Adecuación Provisoria y Redeterminación Definitiva de Precios, como así también la fijación del porcentaje de variación promedio de referencia necesario para habilitar el procedimiento de redeterminación de precios de los contratos, acorde a lo legalmente aprobado y a las pautas generales expresamente establecidas para la elaboración de dicha tarea;



GOBIERNO DE LA CIUDAD DE BUENOS AIRES
Jefatura de Gabinete de Ministros
Secretaría de Transporte y Obras Públicas
Subsecretaría de Obras

Que por otra parte el artículo 9° del mencionado Decreto estableció que este Ministerio dicta las normas complementarias, aclaratorias y operativas necesarias a los fines de la aplicación del Régimen de Redeterminación de Precios conforme lo dispuesto por la Ley N° 2.809 y su reglamentación.

Que con el dictado de la Resolución N° 543/MHGC/13 se estableció la metodología a la que deberían ajustarse las adecuaciones provisorias y las redeterminaciones definitivas de los precios de los contratos alcanzados por la Ley N° 2.809;

Que atento la modificación de la Ley N° 2.809 por la Ley N° 4.763 y la experiencia recogida en la materia corresponde arbitrar los mecanismos necesarios para dotar de mayor celeridad y eficacia la tramitación de las nuevas adecuaciones provisorias y redeterminaciones definitivas de precios en los contratos de obra, servicios, servicios públicos y suministros;

Que a tales fines, se establecen pautas básicas a las que deberá ajustarse el procedimiento;

Que las adecuaciones provisorias y las redeterminaciones definitivas actualmente en curso, se sustanciarán por el presente régimen.

Por ello y conforme lo dispuesto en los artículos 2° y 9° del Decreto N° 127/14 y,

EL MINISTRO DE HACIENDA
RESUELVE

Artículo 1°.- Los precios de los contratos podrán ser redeterminados cuando los costos de los factores principales que los componen reflejen una variación de referencia promedio de esos precios, superior en un cuatro por ciento (4%) a los del contrato, o al surgido de la última redeterminación, según corresponda.

Artículo 2°.- Apruébase la metodología de adecuación provisorio y de redeterminación definitiva de precios de los contratos de Obra Pública, Servicios y Suministros, de acuerdo con los procedimientos descriptos en el ANEXO I, que forma parte integrante de la presente.

Artículo 3°.- Apruébase el formulario de solicitud de redeterminación definitiva y de adhesión al régimen de adecuación provisorio de precios, cuyo modelo obra como ANEXO II, que a todos sus efectos forma parte integrante de la presente.

Artículo 4°.- Derógase la Resolución N° 543/MHGC/13.

Artículo 5°.- La presente resolución entrará en vigencia a partir de la fecha de su publicación.

Artículo 6°.- Regístrese, publíquese en el Boletín Oficial de la Ciudad de Buenos Aires y comuníquese a todos los Ministerios y Secretarías del Poder Ejecutivo. Cumplido, gírese a la Dirección General de Redeterminación de Precios. Fecho, archívese. **Grindetti**

ANEXO RESOLUCIÓN N° 601/GCBA/MHGC/14

ANEXO - RESOLUCIÓN N° 601-MHGC/14 (copiar)

RESOLUCIÓN N° 730/GCBA/MHGC/14

MODIFICACIÓN - ART 24 ANEXO I RESOLUCIÓN N° 601-MHGC-14 - METODOLOGÍA A LA QUE DEBEN AJUSTARSE LAS ADECUACIONES PROVISORIAS Y LA REDETERMINACIONES DEFINITIVAS DE PRECIOS - CONTRATOS ALCANZADOS POR LEY N° 2809 - PETICIÓN - REQUISITOS DE SDMISIBILIDAD - INFORMES - CONTENIDO



GOBIERNO DE LA CIUDAD DE BUENOS AIRES
Jefatura de Gabinete de Ministros
Secretaría de Transporte y Obras Públicas
Subsecretaría de Obras

Buenos Aires, 12 de mayo de 2014

VISTO: La Ley N° 2.809, modificada por la Ley N° 4.763, el Decreto N° 127/2014, la Resolución N° 601/MHGC/2014 y el Expediente N° 2014-05363270-MGEYA-DGRP, y

CONSIDERANDO: Que por la Ley N° 2.809 se estableció el régimen de redeterminación de precios aplicable a los contratos de obra Pública y a los contratos de servicios, de servicios públicos y de suministros que expresamente lo establezcan;

Que mediante el artículo 2° del Decreto N° 127/2014 reglamentario de la citada Ley, se encomendó a este Ministerio la aprobación de la Metodología de Adecuación Provisoria y Redeterminación Definitiva de Precios, como así también la fijación del porcentaje de variación promedio de referencia necesario para habilitar el procedimiento de redeterminación de precios de los contratos, acorde a lo legalmente aprobado y a las pautas generales expresamente establecidas para la elaboración de dicha tarea;

Que por otra parte el artículo 9° del mencionado Decreto estableció que este Ministerio dicta las normas complementarias, aclaratorias y operativas necesarias a los fines de la aplicación del Régimen de Redeterminación de Precios conforme lo dispuesto por la Ley 2809 y su reglamentación;

Que con el dictado de la Resolución N° 601/MHGC/2014 se estableció la metodología a la que deben ajustarse las adecuaciones provisionarias y la redeterminaciones definitivas de los precios de los contratos alcanzados por la Ley N° 2.809;

Que en oportunidad de proceder a la puesta en vigencia de la resolución citada en el considerando anterior, ha surgido la necesidad de proceder a una reelaboración de los términos del Artículo 24 del Anexo I de la misma.

Por ello y conforme lo dispuesto en los artículos 2 y 9 del Decreto N° 127/2014 y;

EL MINISTRO DE HACIENDA
RESUELVE

Artículo 1°.- Modifícase el Artículo 24 del Anexo I de la Resolución N° 601/MHGC/2014 el que quedará redactado como sigue: "Artículo 24: Recibida la petición y corroborado el cumplimiento de los requisitos de admisibilidad, la Dirección General de Redeterminación de Precios dependiente del Ministerio de Hacienda procederá a registrarla y a emitir el pertinente informe.

En caso de no encontrarse delegada la aprobación de la Adecuación provisoria en el Ministerio de Hacienda, deberá remitir la presentación a la Jurisdicción comitente para que emita el pertinente informe. En el informe se deberá:

- a) Verificar la procedencia de la solicitud presentada, en función de la documentación contractual obrante en la jurisdicción.
- b) En caso de no contar el Pliego de Bases y Condiciones con la estructura de ponderación de insumos principales, la jurisdicción comitente deberá aprobar en el plazo de treinta (30) días corridos de interpuesto el reclamo la estructura de ponderación que corresponda de acuerdo a las características de la obra o del servicio.
- c) Verificar la correspondencia de los índices utilizados y el cálculo de la variación de referencia a fin de determinar si se encuentra habilitado el procedimiento de redeterminación solicitado.



GOBIERNO DE LA CIUDAD DE BUENOS AIRES
Jefatura de Gabinete de Ministros
Secretaría de Transporte y Obras Públicas
Subsecretaría de Obras

d) Determinar el porcentaje de variación a aprobar y el mes a partir del cual corresponde aplicar dicho porcentaje."

Artículo 2°.- La presente Resolución entrará en vigencia a partir de la fecha de su publicación.

Artículo 3°.- Regístrese, publíquese en el Boletín Oficial de la Ciudad de Buenos Aires y comuníquese a todos los Ministerios y Secretarías del Poder Ejecutivo. Cumplido, gírese a la Dirección General de Redeterminación de Precios, dependiente de este Ministerio. Fecho, archívese. **Grindetti**



GOBIERNO DE LA CIUDAD DE BUENOS AIRES
Jefatura de Gabinete de Ministros
Secretaría de Transporte y Obras Públicas
Subsecretaría de Obras

ANEXO VI NORMAS DE HIGIENE Y SEGURIDAD PARA TODA CLASE DE TRABAJOS CIVILES MECANICOS Y ELÉCTRICOS
--

ESPECIFICACIONES TECNICAS

NORMAS DE HIGIENE Y SEGURIDAD PARA TODA CLASE DE TRABAJOS CIVILES MECANICOS Y ELECTRICOS

1.- Higiene, buen orden y limpieza de los lugares de trabajo y dependencias sanitarias. P. Ej. Tablas o maderas sueltas con clavos salientes.

2.- Vestimenta: Equipo y ropa de trabajo.

3.- Equipos de protección personal:

Casco
Zapatos de seguridad
Guantes
Antiparras o anteojos
Cinturón de seguridad
Protectores auditivos

4.- Luz de Obra: Tomado a la red a través de:

Tablero modular portátil con protección adecuada.

- a.- Llaves térmicas.
- b.- Interruptor diferencial en 220 V. y 380 V.
- c.- Fusibles adecuados.
- d.- Jabalina toma de tierra o toma a tierra Identificada.
- e.- Tomacorrientes bipolares y tripolares con tierra.

5.- Equipos y máquina eléctricas para elevación, transporte y corte.

- Mezcladoras – Trompos – Amasadoras: poleas y correas con resguardas adecuados.
- Sierra Circular – Resguardo y protección adecuados.
- Elevador de cangilones: guías y parantes apuntalados adecuadamente.

Topes de seguridad superior e inferior para cangilones:

1º Eléctrico A supervisar por Jefe de Seguridad.

2º Mecánico Freno de mano.

6.- Equipos y herramientas eléctricas portátiles con ficha de conexión y puesta a tierra adecuada, estarán terminantemente prohibidos los cables pelados con “palitos” de traba en las tomas.

- Punzonadoras.
- Rotopercutora.
- Amoladora angular.
- Agujereadora.
- Remachadora.
- Apisonadora.
- Vibradores
- Máquinas de soldar eléctrica estática y rotativa.
- Prolongadores 220 V. y 380 V.



GOBIERNO DE LA CIUDAD DE BUENOS AIRES
Jefatura de Gabinete de Ministros
Secretaría de Transporte y Obras Públicas
Subsecretaría de Obras

- Lámparas Portátiles.

7.- Escaleras simples, dobles, extensibles, con plataforma y caballetes adecuados y en condiciones de uso.

Material:

- Madera
- Fibra para trabajos eléctricos
- Aluminio para albañilería.

Todas las escaleras de apoyo deben poseer zapatas antideslizantes y deben atarse, en su parte superior antes de comenzar a usarla, a un punto fijo.

8.- Medicina Laboral y Asistencia.

Servicio médico o clínica para atención en caso de lesiones.
Botiquín de 1º Auxilios.

9 – Protección contra Incendio.

Matafuegos adecuados en capacidad y carga del elemento extintor.

- CO2
- Polvo químico.
- Agua.

10.- Líquidos, gases invariables, tóxicos o ácidos.

- Manejo
- Almacenamiento
- Rótulos visibles.

11.- Herramientas manuales en condiciones seguras de uso.

Martillo – Maza – Arco de sierra – Pinzas – Alicates – Limas – Serruchos – Destornilladores
Puntas – Cortafríos, etc.

12.- Aparejos a cadena y polipastos.

Carga máxima
Ganchos
Cadena y roldanas
Sogas.

13.- Todas las lingas de acero, sogas de cáñamo, grilletes, cáncamos, ganchos, cadenas de eslabones deben ser inspeccionadas antes de su uso en obra, por la inspección y/o profesional idóneo. En todos los casos posibles deben tener indicado la carga admisible para elevar verticalmente.

14.- Andamios tubulares.

Verificar armado y cumplimiento de las condiciones indispensables de montaje y anclaje.

- 1.- Base asegurada contra hundimiento y/o ruedas de goma según el caso.
- 2.- Plataforma cubierta totalmente.
- 3.- Guardapié colocado.
- 4.- Barandas a 0,50 mts, y 1,15 mts.
- 5.- Tablones fijados a la base.



GOBIERNO DE LA CIUDAD DE BUENOS AIRES
Jefatura de Gabinete de Ministros
Secretaría de Transporte y Obras Públicas
Subsecretaría de Obras

- 6.- Anclado contra vuelco.
- 7.- Los escalones a distancia a 30 cms. Ancho mínimo de 50 cms.
- 8.- Distancia máxima entre parantes: 2,40 mts.
- 9.- Idem entre largueros: 1,90 mts.
- 10.- Altura máxima 4 veces el lado menor.

NOTA IMPORTANTE:

Si no se cumplen los puntos 2 y 3 totalmente, se debe usar cinturón de seguridad.

15.-Trabajos de altura.

- Se considera altura todo lugar de trabajo superior a 2 mts., medidos desde el suelo.
- En lugares altos se puede trabajar sin cinturón de seguridad cuando exista plataforma totalmente cubierta con tablones y con barandas dobles a 0,50 mts. Y 1 m. de altura y con guardapiés en los cuatro costados.
- Si el trabajo exige apoyarse en las barandas **SE DEBE USAR CINTURON DE SEGURIDAD**, aún en los lugares donde normalmente no se usa.
- Cuando se saca una parte de la baranda para subir o bajar material se debe utilizar **CINTURON DE SEGURIDAD** en dicha área.
- El área donde se haya retirado la baranda, debe ser, no sólo marcada con una cinta de seguridad sino también cerrada con sogas.

16.-Prohibición total, absoluta y terminante del uso, tenencia, distribución o venta de bebidas alcohólicas en el lugar de trabajo. Aquel operario que fuese encontrado transgrediendo tales prohibiciones será retirado de la obra en forma definitiva.

17.-Vigas y voladizos

Armaduras y barandillas adecuados.

18.-Demolición, apuntalamiento, cuñas y refuerzos.

Cercar el lugar, colocar cintas de seguridad y carteles de aviso PELIGRO.

19.-Cercar, delimitar y señalizar los lugares peligrosos por posible caída de objetos y/o hundimiento de piso.

20.-Encofrados.

Tirantería y entablonado horizontales y de cierre lateral.

Distribución adecuada de puntales, chequeo de las cuñas.

Clavos, tiretas y puntales laterales.

21.-Equipo para soldar y/o corte oxiacetilénico o garrafas.

Deben poseer instalados todos los resguardos y protecciones de seguridad adecuados en tubos, manguera y picos.

Válvulas de seguridad

Válvulas arrestallamas.

Válvulas reguladoras de gas.

Manómetros, etc.

Asimismo deberán usarse las máscaras y/o antiparras adecuadas según el caso.

Está terminantemente prohibido cortar con electrodo.

22.- Amoladoras/ Discos de corte / Sensitivas.

En caso de usar amoladoras tanto las eléctricas como neumáticas, será obligatorio el uso de antiparras o anteojos de protección.



GOBIERNO DE LA CIUDAD DE BUENOS AIRES
Jefatura de Gabinete de Ministros
Secretaría de Transporte y Obras Públicas
Subsecretaría de Obras

23.- Control del nivel de ruido de la obra.

Se dispondrán barreras acústicas con el fin de reducir las molestias ocasionadas por los ruidos provocados por las diferentes tareas de la obra, minimizando su impacto en las zonas aledañas.

Se prestará especial atención en aquellas tareas que generan mayores niveles de ruido, como ser, los movimientos de suelos, demoliciones, el hormigonado y las terminaciones.

Se utilizará maquinaria y equipos que se encuentren en buen estado, privilegiando los motores eléctricos.

Se dispondrán las fuentes de ruido, como ser compresores y generadores, lo más alejados posible de la zona de trabajo.

Barreras acústicas a utilizar:

Túnel para camión hormigonero:	Cierre de aberturas:	Refugio para martilleros	Cortinas acústicas
Se realizara con placas fenólicas	Se cubrirán las ventanas con madera o chapa antes de realizar tareas ruidosas en el interior.	Se realizara una pantalla y refugio acústica de 2.00m de ancho por 2.70m de altura. Será revestido con material absorbente en su cara interior.	Se utilizarán paneles de polímetro de alta densidad dentro de una lona impermeable.

TUNEL PARA CAMION HORMIGONERO

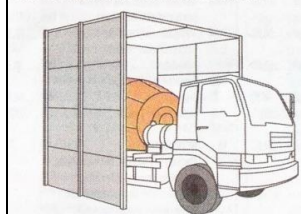

CIERRE DE ABERTURAS

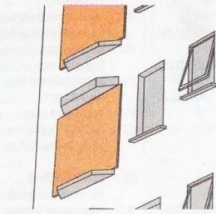

REFUGIO PARA MARTILLOS



CORTINAS ACUSTICAS

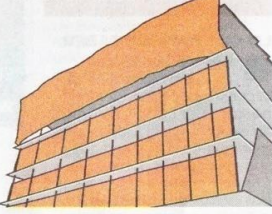



GOBIERNO DE LA CIUDAD DE BUENOS AIRES
Jefatura de Gabinete de Ministros
Secretaría de Transporte y Obras Públicas
Subsecretaría de Obras

ANEXO VII SEGURO AMBIENTAL DE INCIDENCIA COLECTIVA

La Ley N° 25.675, "Ley General de Ambiente", establece los presupuestos mínimos para el logro de una gestión sustentable y adecuada del ambiente, la preservación y protección de la diversidad biológica y la implementación del desarrollo sustentable, e instaura en nuestro régimen legal el seguro ambiental al decir en su Art. 22 "Toda persona humana o jurídica, pública o privada, que realice actividades riesgosas para el ambiente, los ecosistemas y sus elementos constitutivos, deberá contratar un seguro de cobertura con entidad suficiente para garantizar el financiamiento de la recomposición del daño que en su tipo pudiera producir". Esta Ley rige en todo el territorio de la Nación y es de Orden Público (Art. 3°).

Por la Resolución N° 177/2007 de la Secretaría de Ambiente y Desarrollo sustentable se aprueban las normas operativas para la contratación del seguro previsto por el Art. 22 de la Ley 25.675, indicando las actividades que se consideran riesgosas para el ambiente en su Anexo 1.

Por la Resolución Conjunta N° 98/2007 Y 1973/2007 de la Secretaría de Finanzas y Secretaría de Ambiente y Desarrollo sustentable, se establecen las pautas básicas para las Condiciones contractuales de las Pólizas de Seguro de daño Ambiental de Incidencia Colectiva.

Conforme la Resolución N° 1398/2008 de la Secretaría de Ambiente y Desarrollo sustentable se establecen los montos mínimos asegurables de entidad suficiente, en función de lo previsto en el Art. 22 de la Ley 25.675 y en el Art.3 de la Resolución N° 177/2007.

Conforme los principios establecidos en materia de política ambiental, la legislación referida a lo ambiental en la Ciudad Autónoma de Buenos Aires deberá ser adecuada a los principios y normas fijadas en la Ley 25.675.

El Capítulo 4° de la Constitución de la Ciudad Autónoma de Buenos Aires bajo el título "Ambiente" establece que el ambiente es un patrimonio común y que "El daño ambiental conlleva prioritariamente la obligación de recomponer." (Art. 26)

En cumplimiento de las previsiones de la Constitución en materia ambiental, para la prevención y mejora de la calidad ambiental de la Ciudad se han dictado: la Ley L- N° 123 "Procedimiento de evaluación de Impacto Ambiental, su Decreto Reglamentario N° 1352/02 y modificatorios, en cuyo cuadro de usos se establece las actividades con relevante efecto ambiental, que en lo que nos compete, serán objeto del seguro ambiental.

A mayor abundamiento, se destaca que la ley local L - N° 2.214 de residuos peligrosos prevé expresamente, en sus artículos 23 y 32 inc. k), la obligatoriedad de la contratación de seguros de caución ambiental para los generadores de tales residuos.

La obligatoriedad del seguro ambiental, en el ámbito que nos ocupa, corresponde a toda actividad, obra ó emprendimiento que pretenda desarrollarse ó se encuentre en ejecución por personas humana o jurídicas, públicas o privadas, en jurisdicción de la Ciudad Autónoma de Buenos Aires, siempre que sea susceptible de producir un relevante impacto ambiental o que detente un riesgo ambiental.

Como corolario de lo expuesto, la Dirección General de Seguros asume que siempre que estemos ante actividades riesgosas para el ambiente por su relevante efecto ambiental, es dable exigir a todas las personas humana o jurídicas con quienes contrata el Gobierno de la Ciudad Autónoma de Buenos Aires, un Seguro Ambiental con cobertura de entidad suficiente para recomponer el daño, debiendo propiciar la toma de medidas al respecto.

Por ello, en el particular, ante la constatación de contrataciones que en su ejecución importen actividades riesgosas para el ambiente, en el marco de la Ley 25.675 "Ley General del Ambiente", la Resolución N°



GOBIERNO DE LA CIUDAD DE BUENOS AIRES
Jefatura de Gabinete de Ministros
Secretaría de Transporte y Obras Públicas
Subsecretaría de Obras

177/2007 de la Secretaría de Ambiente y Desarrollo Sustentable, la Ley L – N° 123 GCBA, el Oto. 132/GCBA/2002, y la Resolución 554/MMAGC/2007, siendo exigible a terceros contratados contar con el seguro ambiental e involucrando la responsabilidad del GCBA, entendemos necesaria la incorporación de la exigencia de la contratación del Seguro Ambiental por el Adjudicatario en los pliegos de bases y Condiciones de las compras y contrataciones del Gobierno de la Ciudad y propugnamos su implementación.

Se detalla a continuación, en anexo 1, el Articulado para la exigencia de Póliza de Seguro Ambiental de incidencia Colectiva en los Pliegos de Bases y Condiciones Particulares para procesos de compras y contrataciones de bienes y servicios. Resulta fundamental destacar que dicho articulado deberá incluirse en todas aquellas contrataciones de servicios u obras consideradas como actividades con relevante efecto ambiental. A los fines indicativos se adjunta como Anexo II un listado de actividades con relevante efecto,

ANEXO 1-ARTICULADO SEGURO AMBIENTAL

Art. ... ACTIVIDAD RIESGOSA PARA EL AMBIENTE

Las actividades que demanda la prestación del servicio objeto de la presente licitación encuadran en el marco de la Ley 25.675 "Ley General del Ambiente", la Resolución N° 177/2007 de la Secretaría de Ambiente y Desarrollo Sustentable, la Ley L - N° 123, el Oto. 132/GCBA/2002, y la Resolución 554/MMAGC/2007, motivo por el cual el oferente deberá presentar junto con su oferta una Declaración Jurada de su capacidad para contratar el seguro ambiental exigible en el particular y de su compromiso a adoptar y desplegar en la prestación del servicio, todas las medidas preventivas, recaudos ambientales y acciones necesarias para disminuir el riesgo, de forma tal de asegurar la vigencia de la cobertura.

Art....SEGURO AMBIENTAL

a) Generalidades

El Adjudicatario deberá contratar el seguro ambiental que aquí se detalla. El oferente que resulte adjudicado, deberá contratar una la póliza del Seguro Ambiental con entidad suficiente para garantizar el financiamiento de la recomposición del daño que la prestación pudiera producir conforme lo normado por el Art. 22 de la Ley 25.675. La acreditación de la contratación de los seguros es condición ineludible para el inicio de la prestación contratada. La Compañía Aseguradora con la que contrate el adjudicatario las coberturas establecidas en este artículo deberá estar autorizada a funcionar y a comercializar Seguros Ambientales por la Autoridad competente en materia de seguros, la Superintendencia de Seguros de la Nación y por la Autoridad competente en materia ambiental, la Secretaría de Ambiente y Desarrollo Sustentable de la Nación, lo que deberá ser debidamente acreditado por el Adjudicatario. Una vez por año, o cada vez que modifique o cambie de compañía aseguradora, siempre con previa autorización del GCBA, o cada vez que el GCBA lo solicite, se presentará copia autenticada de la póliza.

b) Vigencia

El Seguro Ambiental deberá encontrarse vigente durante todo el período contractual, incluidas sus posibles prórrogas. Se encontrarán cubiertos todos los siniestros cuya causa haya acontecido y se haya denunciado durante la vigencia de la póliza. El adjudicatario deberá acreditar la constitución del mismo y su vigencia durante todo el período contractual, y sus posibles prórrogas, mediante la presentación de la póliza. Ante la falta de presentación mensual de los comprobantes que acrediten en forma fehaciente el pago de la prima del seguro contratado no se dará conformidad a las obras o servicios prestados. e) Particularidades de la Póliza En la póliza deberá indicarse que el Adjudicatario reviste el carácter de "Tomador", y que el "Asegurado" es el Gobierno de la Ciudad Autónoma de Buenos Aires y/o el Organismo descentralizado de Gobierno correspondiente. d) Responsabilidad del Adjudicatario En orden a determinar la suficiencia de la garantía prevista en la citada norma para la recomposición del daño se contemplan situaciones generales de riesgo, casos tipo y costos de remediación locales, sin considerar situaciones particulares que podrán originar aumento de los mismos, motivo por el cual, en el caso de superar niveles mínimos obligados en la póliza serán responsabilidad única del titular. El adjudicatario será el único responsable de los perjuicios que ocasionare al medioambiente y/o a terceros por la inobservancia o deficiencia del seguro ambiental



GOBIERNO DE LA CIUDAD DE BUENOS AIRES
Jefatura de Gabinete de Ministros
Secretaría de Transporte y Obras Públicas
Subsecretaría de Obras

exigido en este artículo, y por las acciones u omisiones que pongan en riesgo la vigencia de la cobertura, quedando el GCBA exento de toda responsabilidad respecto de cualquier siniestro que se produjere en este caso. El incumplimiento por parte del adjudicatario de las exigencias establecidas en materia de seguro ambiental, causa de pleno derecho la rescisión del contrato.



GOBIERNO DE LA CIUDAD DE BUENOS AIRES
Jefatura de Gabinete de Ministros
Secretaría de Transporte y Obras Públicas
Subsecretaría de Obras

ANEXO VIII - LISTADO INDICATIVO DE ACTIVIDADES CON RELEVANTE EFECTO

Actividades con Relevante Efecto Ambiental (AREA)
Aserradero y cepillado de madera.
Fabricación de carpintería metálica
Fabricación de estructuras metálicas para la construcción
Fabricación de herramientas manuales y sus accesorios
Fabricación de productos metálicos de tornería y/o matricería
Generación de energía térmica convencional (incluye producción de energía eléctrica mediante máquinas turbo diesel)
Captación, depuración y distribución de aguas subterráneas
Captación, depuración y distribución de fuentes superficiales.
Recolección, reducción y eliminación de desperdicios
Servicio de depuración de aguas residuales, alcantarillado y cloacas
Servicio de saneamiento público
Depósito de gases, hidrocarburos y sus derivados, y productos químicos
Construcción de grandes obras de infraestructura
Toda otra actividad que elabore o manipule sustancias inflamables, tóxicas, corrosivas, de alta reactividad química, infecciosas, teratogénicas, mutagénicas, carcinógenas o radiactivas. Materiales de construcción Clase 111 (sin exclusiones)
Centro de Compras
Supermercado total
Gas envasado
Estación de servicio -Combustibles líquidos, lubricantes, refrigerantes y otros aditivos
Estación de servicio -Gas Natural Comprimido
Empresa de Servicio de Seguridad (con depósito de municiones, armas o con polígono de tiro)
Penitenciaria, Reformatorio
Policía (Departamento Central)
Hospital. (Definidos según Res. SEC W 2385/80 -Res. M. W 423/87 del Ministerio de Salud y Acción Social -Secretaría de Salud)
Campus universitario
Centro de Exposiciones
Centro de Eventos
Local de baile Clase "c" 11: Mas de 1000 m2 de superficie cubierta.
Auto-cine
Autodromo
Hipódromo
Velódromo
Cartódromo
Kartódromo
Biblioteca Central
Parque de diversiones
Estadio
Campamento
Tiro (Club de)
Jardín Botánico



GOBIERNO DE LA CIUDAD DE BUENOS AIRES
Jefatura de Gabinete de Ministros
Secretaría de Transporte y Obras Públicas
Subsecretaría de Obras

Jardín Zoológico
Acuario
Planetario
Imprenta
Talleres
Garage y/o taller de subterráneo
Estación intermedia de subterráneos
Estación intermedia de tren suburbano
Estación intermedia de transporte de larga distancia
Estación terminal de ferrocarril de larga distancia
Estación terminal de subterráneo
Estación terminal de tren suburbano
Terminal de ómnibus de larga distancia
Centro de transferencia de pasajeros
Plataforma de transferencia (carga)
Terminal de carga por automotor
Fraccionamiento de gases licuados
Fabricación de productos químicos n.c.p.
Industrias básicas de hierro y acero
Generación de energía eléctrica
Transporte de energía eléctrica
Plantas fraccionamiento gases licuados
Suministro de vapor y agua caliente
Captación, depuración y distribución de agua de fuentes superficiales
Recolección, reducción y eliminación de desperdicios
Servicios de depuración de aguas residuales, alcantarillado y cloacas
Planta de Tratamiento de residuos peligrosos
Las autopistas, autovías y líneas de ferrocarril y subterráneas y sus estaciones
Los puertos comerciales y deportivos y los sistemas de recepción, manejo y/o control de los desechos de los barcos
Los aeropuertos y helipuertos. Los supermercados totales, supertiendas, centros de compras. Los mercados concentradores en funcionamiento.
Las obras proyectadas sobre parcelas de más de 2.500 metros cuadrados que requieran el dictado de normas urbanísticas particulares.
Las centrales de producción de energía eléctrica.
Los depósitos y expendedores de petróleo y sus derivados en gran escala.
Las plantas siderúrgicas, elaboradoras y/o fraccionadoras de productos químicos, depósitos y molinos de cereales, parques industriales, incluidos los proyectos de su correspondiente infraestructura
La ocupación o modificación de la costa y de las formaciones insulares que acrecieren, natural o artificialmente, en la porción del Río de la Plata de jurisdicción de la Ciudad Autónoma de Buenos Aires v del Riachuelo.
Las obras de infraestructura que desarrollen entes públicos o privados que presten servicios públicos
Las plantas de tratamiento de aguas servidas. Las plantas destinadas al tratamiento, manipuleo, transporte y disposición final de residuos domiciliarios, patogénicos, patológicos, quimioterápicos, peligrosos y de los radiactivos provenientes de actividad medicinal, cualquiera sea el sistema empleado.



GOBIERNO DE LA CIUDAD DE BUENOS AIRES
Jefatura de Gabinete de Ministros
Secretaría de Transporte y Obras Públicas
Subsecretaría de Obras

ANEXO IX CARTA MODELO DE COMPROMISO BANCARIO

Banco.....

Fecha.....

GOBIERNO DE LA CIUDAD AUTÓNOMA DE BUENOS AIRES

Por la presente se informa que la empresa.....

CUIT N°, con domicilio en la calle.....

Mantiene en la casa central del Banco la cuenta corriente N°....., encontrándose la misma operativa a la fecha y sin poseer cheques rechazados ni denunciados.

Hay un **compromiso firme** por parte del Banco para asistir a la empresa crediticiamente, hasta la suma de \$..... a lo largo del plazo de vigencia de la obra, para la

Licitación Pública N° Expediente N°.....denominada “.....

Sin otro particular,



GOBIERNO DE LA CIUDAD DE BUENOS AIRES
Jefatura de Gabinete de Ministros
Secretaría de Transporte y Obras Públicas
Subsecretaría de Obras

ANEXO Nº X. DISPOSICIÓN Nº 16-ONC#JGM-2019 REGLAMENTO REGISTRO NACIONAL DE CONSTRUCTORES Y FIRMAS DE CONSULTORAS DE OBRAS PÚBLICAS

Disposición

CIUDAD DE BUENOS AIRES
Jueves 30 de Mayo de 2019

Número: DI-2019-16-APN-ONC#JGM

Referencia: EX-2019-38439312-APN-DGDA#JGM - Reglamento funcionamiento Registro Nacional de Constructores y Firmas Consultoras de Obras Públicas.

VISTO el Expediente Nº EX-2019-38439312-APN-DGDA#JGM, la Ley Nº 13.064 y sus modificatorias, el Decreto Nº 1023 del 13 de agosto de 2001 y sus modificatorios y complementarios, el Decreto Nº 1169 del 21 de diciembre de 2018, y

CONSIDERANDO:

Que por la Ley Nº 13.064 y sus modificatorias se establece el régimen legal de Obras Públicas de la Nación, por cuyo artículo 13 se creó el Registro Nacional de Constructores de Obras Públicas, a los efectos de la calificación y capacitación de las empresas.

Que por el Decreto Nº 1023/01 y su Decreto Reglamentario Nº 1030/16, ambos con sus modificatorios y complementarios, se regula el régimen general de contrataciones públicas.

Que por el Decreto Nº 1169/18 se dispuso, entre otras cuestiones, que la OFICINA NACIONAL DE CONTRATACIONES, dependiente de la SECRETARÍA DE MODERNIZACIÓN ADMINISTRATIVA de la SECRETARÍA DE GOBIERNO de la JEFATURA DE GABINETE DE MINISTROS, tendrá las funciones previstas en el Decreto Nº 1023/01, sus modificatorios y complementarios y será el Órgano Rector del Sistema de Contrataciones de Obras Públicas y Concesiones de Obras Públicas que lleven a cabo las Jurisdicciones y Entidades de la Administración Nacional comprendidas en el inciso a) del artículo 8º de la Ley Nº 24.156.

Que entre los nuevos objetivos establecidos por el referido Decreto Nº 1169/18 para la OFICINA NACIONAL DE CONTRATACIONES se destaca el de administrar y reglamentar el funcionamiento del REGISTRO NACIONAL DE CONSTRUCTORES DE OBRAS PÚBLICAS, debiendo intervenir en la formulación e implementación de las políticas de inscripción y calificación de constructores y firmas consultoras de obras públicas y ejercer el contralor en todo lo relacionado con el accionar del citado Registro.

Que, en mérito de lo expuesto precedentemente, resulta necesario dictar el nuevo reglamento que rija el funcionamiento del Registro Nacional de Constructores de Obras Públicas.

Que se ha expedido la DIRECCIÓN NACIONAL DE CONTRATACIONES DE OBRA PÚBLICA, REGISTRO DE CONSTRUCTORES Y FIRMAS CONSULTORAS de la OFICINA NACIONAL DE CONTRATACIONES de la SECRETARÍA DE MODERNIZACIÓN ADMINISTRATIVA de la SECRETARÍA DE GOBIERNO DE MODERNIZACIÓN de la JEFATURA DE GABINETE DE MINISTROS.

Que ha tomado la intervención de su competencia la DIRECCIÓN GENERAL DE ASUNTOS JURÍDICOS de la SUBSECRETARÍA DE COORDINACIÓN ADMINISTRATIVA de la SECRETARÍA DE GOBIERNO DE MODERNIZACIÓN de la JEFATURA DE GABINETE DE MINISTROS.



GOBIERNO DE LA CIUDAD DE BUENOS AIRES
Jefatura de Gabinete de Ministros
Secretaría de Transporte y Obras Públicas
Subsecretaría de Obras

Que la presente medida se dicta en uso de las facultades emergentes del artículo 2º, Anexo II, Apartado IV BIS, del Decreto N° 174/18.

Por ello,

EL TITULAR
DE LA OFICINA NACIONAL DE CONTRATACIONES
DISPONE:

ARTÍCULO 1º.- Apruébase el reglamento de funcionamiento del REGISTRO NACIONAL DE CONSTRUCTORES Y DE FIRMAS CONSULTORAS DE OBRAS PÚBLICAS, que como Anexo I (IF- 2019-50698843-APN-DNCOPRCYFC#JGM), forma parte integrante de la presente medida.

ARTÍCULO 2º.- Los certificados de capacidad de contratación anual de quienes quieran desarrollar cualesquiera de las actividades mencionadas en el artículo 1º de la Ley N° 13.064 deberán tramitarse de acuerdo a lo establecido en el reglamento que por el artículo 1º de la presente medida se aprueba. Los certificados de capacidad de adjudicación pendientes de emisión y que soliciten los organismos contratantes en el marco de lo dispuesto por el Decreto N° 1724/93, se emitirán conforme lo allí establecido.

ARTÍCULO 3º.- Establécese que todos aquellos certificados de contratación anual emitidos durante la vigencia del Decreto N° 1724/93 perderán su validez a los TREINTA (30) días de la entrada en vigencia de la presente, debiendo ajustarse a lo establecido en el artículo 2º de la presente.

ARTÍCULO 4º.- Deróganse la Disposición N° 8/98 de la SUBSECRETARÍA DE EVALUACIÓN, INFRAESTRUCTURA Y CONTROL de la Secretaría de Obras Públicas y las Resoluciones Nros. 5/98 y 2/02 del CONSEJO DEL REGISTRO NACIONAL DE CONSTRUCTORES DE OBRAS PÚBLICAS.

ARTÍCULO 5º.- La presente comenzará a regir a partir del día siguiente al de su publicación en el Boletín Oficial.

ARTÍCULO 6º.- Comuníquese, publíquese, dése a la DIRECCIÓN NACIONAL DEL REGISTRO OFICIAL y archívese. **Díaz**

ANEXO I
DEL REGISTRO NACIONAL DE CONSTRUCTORES Y DE FIRMAS CONSULTORAS DE OBRAS PÚBLICAS

ARTÍCULO 1º.- Deberán inscribirse en el REGISTRO NACIONAL DE CONSTRUCTORES Y DE FIRMAS CONSULTORAS DE OBRAS PÚBLICAS (en adelante, el REGISTRO) quienes quieran desarrollar cualesquiera de las actividades mencionadas en el artículo 1º de la Ley N° 13.064.

ARTÍCULO 2º.- El REGISTRO tendrá las siguientes facultades:

- a) Entender en la administración de los datos del REGISTRO.
- b) Inscribir y clasificar a los constructores, consultores y proveedores de obra pública que lo soliciten y cuando así corresponda.
- c) Calcular la capacidad económico financiera de ejecución referencial, de contratación referencial y de adjudicación.
- d) Actualizar los antecedentes de los inscriptos, en función a su desarrollo y a la ejecución de las obras cuya naturaleza y monto deberán ser tenidas en consideración.
- e) Solicitar a las Jurisdicciones y Entidades de la Administración Nacional comprendidas en el artículo 8º, inciso a) de la Ley N° 24.156, y de toda persona humana y/o jurídica, la información que considere necesaria para evaluar a los pre-inscriptos e inscriptos.



GOBIERNO DE LA CIUDAD DE BUENOS AIRES
Jefatura de Gabinete de Ministros
Secretaría de Transporte y Obras Públicas
Subsecretaría de Obras

f) Disponibilizar los datos del REGISTRO a las Jurisdicciones provinciales, municipales y de la CIUDAD AUTÓNOMA DE BUENOS AIRES, cuando así lo requieran.

g) Materializar las sanciones aplicadas por la OFICINA NACIONAL DE CONTRATACIONES en el marco de lo establecido en el Anexo II del Decreto N° 1169/18.

PROCEDIMIENTO PARA LA INSCRIPCIÓN

ARTÍCULO 3º.- PRE-INSCRIPCIÓN. Los interesados deberán realizar la preinscripción al REGISTRO accediendo al sitio de Internet de CONTRAT.AR (<https://contratar.gob.ar>), donde completarán la información requerida en los formularios de pre-inscripción.

ARTÍCULO 4º.- INSCRIPCIÓN. Quienes hayan realizado la pre-inscripción, deberán acompañar la documentación que acredite dicha información conforme lo estipulado en el Anexo al presente artículo (IF-2019-50684594-APN-DNCOPRCYFC#JGM), la cual pasará formar parte de su legajo electrónico.

ARTÍCULO 5º.- FORMA DE PRESENTACIÓN DE LA DOCUMENTACIÓN. Se deberá ingresar en formato digital toda la documentación detallada, la que deberá ser legible y completa, y escaneada de su original. El Administrador Legitimado de la firma o bien quien tuviera poder para actuar en su representación, deberá ingresarla a la plataforma de Tramitación a Distancia (TAD) con su Clave Fiscal y el debido apoderamiento en dicha plataforma.

ARTÍCULO 6º.- VERIFICACIÓN. El REGISTRO podrá cotejar los datos ingresados por los interesados en los formularios de pre-inscripción con la documentación aportada por aquéllos. Si los datos se corresponden otorgará la inscripción correspondiente. Caso contrario, podrá requerir enmiendas, subsanaciones o modificaciones durante el proceso de evaluación según lo considere. El REGISTRO podrá requerir al interesado toda aquella documentación o información adicional que considere necesaria para el desarrollo de sus tareas.

ARTÍCULO 7º.- ACTUALIZACIÓN. Los inscriptos deberán mantener permanentemente actualizada la información asentada en su legajo electrónico, modificando todos aquellos datos que hubieren variado, conforme el Anexo al presente artículo (IF-2019-50684992- APN-DNCOPRCYFC#JGM).

ARTÍCULO 8º.- ACTUALIZACIÓN DE DATOS SIN RESPALDO DE DOCUMENTACIÓN. La actualización del domicilio especial, el número de teléfono y el domicilio especial electrónico podrá realizarla el Administrador Legitimado modificando el formulario de preinscripción sin más trámite.

ARTÍCULO 9º.- ACTUALIZACIÓN DE DATOS CON RESPALDO DE DOCUMENTACIÓN O ACTUALIZACIÓN DE DOCUMENTOS VENCIDOS. El Administrador Legitimado deberá ingresar en el portal de Tramitación a Distancia (TAD), seleccionar el trámite correspondiente a la Actualización y cargar la documentación que respalde las modificaciones realizadas o que deba renovar a partir de su vencimiento. A los fines de actualizar esta información, el REGISTRO tomará intervención de la misma forma que en el proceso previamente señalado.

DE LA CLASIFICACIÓN Y CÁLCULO DE CAPACIDAD

ARTICULO 10.- CLASIFICACIÓN. Al momento de la declaración de los antecedentes y compromisos de obra, el constructor deberá indicar a qué especialidad corresponde cada obra. El REGISTRO determinará en base a la documentación presentada, las especialidades declaradas.

ARTICULO 11.- CAPACIDAD REFERENCIAL. Se entiende por Capacidad Referencial a la información elaborada por el REGISTRO en base a la última documentación actualizada presentada por el interesado, no constituyendo la misma un límite a la capacidad económico financiera de ejecución referencial de obra por parte del inscripto.

Las Capacidades Referenciales serán calculadas únicamente para los constructores de obra pública y disponibilizadas a través del sistema CONTRAT.AR para la consulta de los interesados.



GOBIERNO DE LA CIUDAD DE BUENOS AIRES
Jefatura de Gabinete de Ministros
Secretaría de Transporte y Obras Públicas
Subsecretaría de Obras

La Capacidad Económico Financiera de Contratación Referencial (en adelante, CC) es la diferencia entre la capacidad económico financiera de ejecución referencial y el monto de obra comprometido (en adelante, Compromisos) al momento del cálculo.

La Capacidad Económico Financiera de Ejecución Referencial (en adelante, CE) es el monto de obras públicas que una firma está en condiciones de realizar en el período de UN (1) año, revistiendo el carácter de información referencial para el comitente.

No se considerarán, a los efectos de la determinación de la Capacidad Referencial, los montos de los compromisos de obra que no hubiesen sido declarados oportunamente.

El cálculo de la CE surgirá del producto de la Capacidad Básica (a) y el Factor de Habilitación (b).

a) Capacidad Básica: surge de promediar las TRES (3) mejores certificaciones de obras ejecutadas en un ejercicio económico completo (producción), siendo necesario declarar como mínimo los últimos CINCO (5) años, pudiendo declararse hasta los últimos DIEZ (10) años, incluyendo el último presentado

En el caso de empresas con una antigüedad menor a CINCO (5) años, deberán presentar todos sus ejercicios.

Dada la extensión del período a considerar, las certificaciones correspondientes al ejercicio seleccionado deberán ser incididas por un coeficiente de homogeneización que permita su comparación al momento en que se calcula la capacidad de la empresa, utilizándose para ese cálculo los índices del Costo de la Construcción publicado por el INSTITUTO NACIONAL DE ESTADÍSTICA Y CENSO (en adelante, el INDEC).

1. PRODUCCIÓN

Se obtiene en base a la declaración jurada que presenta el constructor en la quede clara los montos certificados por obra durante un ejercicio económico completo, homogeneizada al momento del cálculo por el coeficiente señalado.

i) Para que la realización de una obra pueda ser considerada como producción debe existir un contrato directo, orden de compra, certificación de obra o facturas; y debe remitirse la documentación detallada en los Anexos a los artículos 4º y 7º.

ii) Se toma como producción de la certificación declarada para la:

- Obra Pública (incluye obra por convenio con empresa privatizada o concesionaria): CIENTO POR CIENTO (100 %)
- Obra Privada: SETENTA Y CINCO POR CIENTO (75 %)
- Subcontrato de Obra Pública: CINCUENTA POR CIENTO (50 %)
- Subcontrato de Obra Privada: VEINTICINCO POR CIENTO (25 %)
- Obra Propia: CERO POR CIENTO (0 %)

iii) No se toma como producción aquella obra que se ha omitido declarar en su debida oportunidad al REGISTRO.

iv) Al momento de la evaluación, las obras declaradas cuya información deba ser subsanada, no serán consideradas para el cálculo de la capacidad, hasta que el constructor regularice dicha situación.

En el caso de los antecedentes de obra, no se considerarán aquellos informados con posterioridad a la inscripción inicial.

v) La CE se calculará al ingresar el nuevo balance. Los constructores cuentan con un plazo de TRES (3) meses a partir del cierre del último balance para informar certificados con fecha del ejercicio anterior. En estos casos, se actualizará la capacidad de ejecución contemplando estos certificados. Transcurrido ese plazo, dichos certificados no serán utilizados en el cálculo de la base computable.

vi) A las empresas asociadas para la ejecución de una obra se les tomará como producción el porcentaje que corresponde a cada una.

vii) No se considerarán los contratos de prestación de mano de obra y de alquiler de equipos.

viii) En el caso de constructores que presenten un único balance y no cuenten con antecedentes de obras, se utilizará como mínimo de base computable el valor del capital social suscrito a la fecha de dicho balance contable.

ix) Para las empresas extranjeras, se computará como producción únicamente aquellos contratos o certificados de obra que sean originarios de obras ejecutadas en el país.

En el caso de no poseer antecedentes para declarar, su base computable será la correspondiente al capital social suscrito.

La documentación de estas empresas redactada en idioma extranjero deberá ser presentada en original o copia certificada por escribano público y apostillada de acuerdo a lo establecido por la Convención de La



GOBIERNO DE LA CIUDAD DE BUENOS AIRES
Jefatura de Gabinete de Ministros
Secretaría de Transporte y Obras Públicas
Subsecretaría de Obras

Haya de 1961 (la Apostilla deberá constar en las copias certificadas de la documentación) o legalizada por vía consular y traducida por traductor público nacional, con la firma del traductor legalizada por el Colegio Profesional respectivo.

x) El REGISTRO podrá solicitar información o documentación adicional a efectos de su evaluación en aquellos casos en que el Patrimonio Neto resulte CERO (0) o negativo (-), siendo éste causal para no pasar a estado INSCRIPTO.

b) Factor de Habilitación: surge de la suma de los elementos Antigüedad e Índices Económico Financieros. Dicha suma puede alcanzar un valor entre CERO (0) y SEIS (6).

Se establece un esquema de adecuación progresiva de la fórmula, con el fin de dotar al proceso de gradualidad y previsibilidad, estableciendo un factor multiplicador integrado por los indicadores económico financieros señalados en el punto b.2., y conforme el Anexo al presente artículo (IF-2019-50691418-APN-DNCOPRCYFC#JGM).

b.1. Antigüedad: se refiere a los años que la empresa ha desarrollado su actividad en el país. Se toma como hito de inicio de actividades, la fecha de inscripción como empresa constructora en la Inspección General de justicia o en el Registro Público de Comercio correspondiente.

Se otorga CERO COMA DIEZ (0,10) por año de antigüedad hasta un máximo de DOS (2).

b.2. Índices Económicos Financieros: surge de la suma de los CUATRO (4) índices detallados a continuación:

LIQUIDEZ CORRIENTE (IL)	Rango	Factor Aplicado
<p>Es la relación que existe entre el activo realizable a corto plazo y el pasivo exigible a corto plazo. Surge de la siguiente operación:</p> $IL = \frac{\text{Activo Corriente}}{\text{Pasivo Corriente}}$	$IL \leq 1.00$	0.00
	$1.00 < IL \leq 1.25$	0.35
	$1.25 < IL < 1.50$	0.65
	$IL \geq 1.50$	1.00



GOBIERNO DE LA CIUDAD DE BUENOS AIRES
Jefatura de Gabinete de Ministros
Secretaría de Transporte y Obras Públicas
Subsecretaría de Obras

SOLVENCIA (S)	Rango	Factor Aplicado
Mide la capacidad del activo total para hacer frente al pasivo total. Surge de la siguiente operación: $S = \frac{\text{Activo Total}}{\text{Pasivo Total}}$	$S \leq 1.00$	0.00
	$1.00 < S \leq 1.25$	0.35
	$1.25 < S < 1.50$	0.65
	$S \geq 1.50$	1.00



GOBIERNO DE LA CIUDAD DE BUENOS AIRES
Jefatura de Gabinete de Ministros
Secretaría de Transporte y Obras Públicas
Subsecretaría de Obras

CAPITAL PROPIO (CP)	Rango	Factor Aplicado
<p>Mide la participación del capital propio en la financiación de los activos de corto y de largo plazo. Surge de la siguiente operación:</p> $PN = \frac{\text{Patrimonio Neto}}{\text{Activo Total}}$	$CP \leq 0.20$	0.00
	$0.20 < CP \leq 0.40$	0.35
	$0.40 < CP < 0.60$	0.65
	$CP \geq 0.60$	1.00

ENDEUDAMIENTO (E)	Rango	Factor Aplicado
<p>Evalúa la estructura de financiación de la empresa. Surge de la siguiente operación:</p> $E = \frac{\text{Pasivo Total}}{\text{Patrimonio Neto}}$	$E \geq 2.50$	0.00
	$1.65 < E < 2.50$	0.35
	$0.75 < E \leq 1.65$	0.65
	$E \leq 0.75$	1.00

Una vez obtenida la CE, se deben descontar los compromisos asumidos para obtener la CC.

COMPROMISOS

Los compromisos de los constructores comprenden las obras contratadas en ejecución o sin comienzo y las pre-adjudicadas, sean ellas públicas o privadas, tomando como rectores los criterios establecidos en el apartado 1. PRODUCCIÓN del presente artículo.

Los compromisos a considerar son equivalentes al monto del saldo restante de cada obra.

En el caso de tener un plazo restante en meses mayor a DOCE (12), se anualizará el monto del saldo restante. Asimismo, se estima el plazo de finalización esperado de la obra (PE) en meses, teniendo en cuenta la proporcionalidad del monto certificado respecto al monto total de la obra. Para esto se aplicará la siguiente fórmula:

$$PE = \frac{\text{monto del saldo restante}}{\text{monto total vigente}} \times \text{plazo total en meses}$$



GOBIERNO DE LA CIUDAD DE BUENOS AIRES
Jefatura de Gabinete de Ministros
Secretaría de Transporte y Obras Públicas
Subsecretaría de Obras

Entonces, si el PE es mayor a DOCE (12), el compromiso será el resultante del monto del saldo restante dividido por el PE multiplicado por DOCE (12).

Todos los montos serán actualizados por un coeficiente de homogeneización, utilizándose para el cálculo los índices del Costo de la Construcción publicados por el INDEC.

Los constructores contarán con un plazo máximo de TRES (3) meses para declarar el compromiso de obra y los avances correspondientes. Transcurrido dicho plazo, desde la fecha de adjudicación y/o del certificado, si no se ingresó el alta o del certificado, no serán considerados como antecedente para la base computable.

En el caso de informar obra en estado de suspensión, los saldos restantes de dichas obras no serán considerados para el cálculo de los compromisos. El inscripto deberá presentar documentación que certifique esta situación.

VIGENCIA DE LA INSCRIPCION Y CALIFICACION

ARTICULO 12.- La duración de la CE que calcula el REGISTRO se establece en un período de DIECIOCHO (18) meses a contar desde la fecha de cierre del último balance presentado.

Transcurrido aquel plazo sin que haya presentado la documentación necesaria para la actualización de su capacidad, quedará automáticamente en estado desactualizado.

Cuando una empresa tenga un estado distinto a inscripto (cualquiera fuese su causal), deberá presentar la documentación correspondiente para regularizar su situación registral.

ARTÍCULO 13.- Con antelación al acto de adjudicación, los organismos contratantes deberán exigir a quien resulte presunto adjudicatario, que incorpore la obra a adjudicarse como parte del listado de antecedentes declarados. Dicha obra tendrá un estado "En proceso de adjudicación" y motivará un nuevo cálculo de la capacidad.

En caso de continuar con la adjudicación, el interesado deberá actualizar la información cambiando su estado a "En Ejecución".

SANCIONES

Artículo 14.- En los procedimientos sancionatorios que se sustancien en virtud del Anexo II del Decreto N° 1169/18 se aplicarán las disposiciones de la Ley N° 19.549 de Procedimientos Administrativos y del Reglamento de Procedimientos Administrativos (Decreto 1759/72 - T.O. 2017).



GOBIERNO DE LA CIUDAD DE BUENOS AIRES
Jefatura de Gabinete de Ministros
Secretaría de Transporte y Obras Públicas
Subsecretaría de Obras

ANEXO Nº XI. EQUIPAMIENTO DE COMUNICACIONES Y VEHÍCULOS

EQUIPAMIENTO DE COMUNICACIONES

Telefonía celular móvil (equipo con sistema operativo Android, IOS o Windows Phone), tarifa plana para tres (3) personas, con un mínimo de trescientos sesenta (360) minutos mensuales, en el ámbito de la CABA hasta la firma del Acta de Recepción Provisoria

VEHÍCULO

La Contratista debe proveer tres (3) vehículos 0 km TIPO SEDAN 4 PUERTAS, Motor 1.6, caja automática y equipamiento Full

El GCABA se hará cargo de la conducción durante la vigencia del Contrato

Las unidades estarán disponibles desde el inicio del contrato hasta la recepción definitiva de las obras, ocasión en que será devuelta en el estado en que se encuentre.

Los gastos de operación y mantenimiento de las unidades, es decir combustible (consumo mensual estimado 300 litros cada vehículo), lubricantes, lavado, engrases, reparaciones, patentes, impuestos, seguros, peajes, guarda, etc. estará a cargo del Contratista.

Deben encontrarse en condiciones apropiadas y adecuadas para su empleo desde el inicio de la obra hasta su expiración, estando en todo momento en perfectas condiciones de operatividad y uso.

En caso de roturas o desperfectos el Contratista de alguna unidad, deberá reemplazarla por un vehículo de las mismas características dentro de un plazo máximo de cuarenta y ocho (48) horas.

Los vehículos contarán con seguro contra todo riesgo.

El incumplimiento de lo estipulado por el presente artículo, hará pasible al Contratista de la aplicación de una multa, según lo estipulado en el Pliego de la Licitación.

BICICLETA

La Contratista debe proveer una (1) bicicleta plegable rodado 26 hasta la firma de la Recepción Definitiva de la Obra



GOBIERNO DE LA CIUDAD DE BUENOS AIRES
"2021 - Año del Bicentenario de la Universidad de Buenos Aires"

Hoja Adicional de Firmas
Pliego

Número:

Buenos Aires,

Referencia: PCP MANTENIMIENTO

El documento fue importado por el sistema GEDO con un total de 105 pagina/s.