



SEGUIMIENTO DE COYUNTURA

Informe Mensual (marzo 2023)

ABRIL 2023

Dirección General de Estrategia Productiva
Subsecretaría de Desarrollo Económico
Ministerio de Desarrollo Económico y Producción

PARA MÁS INFO:

[www://buenosaires.gov.ar/developoeconomico/subsecretaria-desarrollo-economico/estrategia-productiva](http://www.buenosaires.gov.ar/developoeconomico/subsecretaria-desarrollo-economico/estrategia-productiva)

 PRODUCTIVO	IND. TRIMESTRAL DE ACTIVIDAD (IV T2022) +2,9 vs IV Trim '21 -0,5% (desestacionalizado frente al trim anterior) Variación: +3,3% vs 2019 -0,2% vs 2017	EMPRESAS EMPLEADORAS* (dic.2022) 129.233 participación: 24% del total país Variación: +1,7% vs dic.21 -3,2% vs dic.19	EXPORTACIONES DE SERVICIOS (2022) u\$s 9.895 M participación: 87% de expo de servicios del país Variación: +67% vs 2021 +25% vs 2019																																			
	EMPLEO PRIVADO REGISTRADO* (dic.2022) 1.682.060 participación: 27% del total país Variación: +3,2% vs dic.21 1,3% vs dic.19	TASA DE EMPLEO (EPH IV T2022) CABA: 52,5% (1.644 mil personas) 31 AGLO: 44,6% (13.061 mil personas) Variación: +1,5 pp vs III t.22 +1,9 pp vs IV t.21	TASA DE DESEMPLEO (EPH IV T2022) CABA: 3,9% (64 mil personas) 31 AGLO: 6,3% (875 mil personas) Variación: -0,8 pp vs III t.22 -0,7 pp vs IV t.21																																			
 LABORAL	ETOI CABA (IV T 2022)																																					
	<table border="1"> <thead> <tr> <th></th> <th>Personas</th> <th>Hogares</th> </tr> </thead> <tbody> <tr> <td>Pobreza</td> <td>22,1% (680.000)</td> <td>16,9% (228.000)</td> </tr> <tr> <td>Indigencia</td> <td>7,7% (237.000)</td> <td>5,4% (73.000)</td> </tr> </tbody> </table>		Personas	Hogares	Pobreza	22,1% (680.000)	16,9% (228.000)	Indigencia	7,7% (237.000)	5,4% (73.000)	<table border="1"> <thead> <tr> <th></th> <th>Personas</th> <th>Hogares</th> </tr> </thead> <tbody> <tr> <td>EPH CABA (II semestre 2022)</td> <td>16,1% (485.191)</td> <td>11,3% (143.310)</td> </tr> <tr> <td></td> <td>4,1% (124.200)</td> <td>3,2% (40.850)</td> </tr> </tbody> </table>		Personas	Hogares	EPH CABA (II semestre 2022)	16,1% (485.191)	11,3% (143.310)		4,1% (124.200)	3,2% (40.850)	<table border="1"> <thead> <tr> <th></th> <th>Personas</th> <th>Hogares</th> </tr> </thead> <tbody> <tr> <td>EPH Nación (II semestre 2022)</td> <td>39,2% (11,5 M)</td> <td>29,6% (2,9 M)</td> </tr> <tr> <td></td> <td>8,1% (2,4 M)</td> <td>6,2% (615.500)</td> </tr> </tbody> </table>		Personas	Hogares	EPH Nación (II semestre 2022)	39,2% (11,5 M)	29,6% (2,9 M)		8,1% (2,4 M)	6,2% (615.500)								
	Personas	Hogares																																				
Pobreza	22,1% (680.000)	16,9% (228.000)																																				
Indigencia	7,7% (237.000)	5,4% (73.000)																																				
	Personas	Hogares																																				
EPH CABA (II semestre 2022)	16,1% (485.191)	11,3% (143.310)																																				
	4,1% (124.200)	3,2% (40.850)																																				
	Personas	Hogares																																				
EPH Nación (II semestre 2022)	39,2% (11,5 M)	29,6% (2,9 M)																																				
	8,1% (2,4 M)	6,2% (615.500)																																				
 SOCIAL	VENTAS EN SUPERMERCADOS (ene.2023)																																					
	<table border="1"> <tbody> <tr> <td>+4,6%</td> <td>/</td> <td>+4,1%</td> </tr> <tr> <td>Var real interanual</td> <td></td> <td>Var real acum 22 vs 21</td> </tr> <tr> <td>+14%</td> <td>/</td> <td>+11%</td> </tr> <tr> <td>Var real vs dic.19</td> <td></td> <td>Var real acum 22 vs 19</td> </tr> </tbody> </table>	+4,6%	/	+4,1%	Var real interanual		Var real acum 22 vs 21	+14%	/	+11%	Var real vs dic.19		Var real acum 22 vs 19	<table border="1"> <tbody> <tr> <td>+24%</td> <td>/</td> <td>+14,4%</td> </tr> <tr> <td>Var interanual</td> <td></td> <td>Var acum 23 vs 22</td> </tr> <tr> <td>+13,9%</td> <td>/</td> <td>-2,9%</td> </tr> <tr> <td>Var vs mar.19</td> <td></td> <td>Var acum 23 vs 19</td> </tr> </tbody> </table>	+24%	/	+14,4%	Var interanual		Var acum 23 vs 22	+13,9%	/	-2,9%	Var vs mar.19		Var acum 23 vs 19	<table border="1"> <tbody> <tr> <td>+10,2%</td> <td>/</td> <td>+6,5%</td> </tr> <tr> <td>Var interanual</td> <td></td> <td>Var acum 22 vs 21</td> </tr> <tr> <td>+5,0%</td> <td>/</td> <td>+2,6%</td> </tr> <tr> <td>Var vs dic.19</td> <td></td> <td>Var acum 22 vs 19</td> </tr> </tbody> </table>	+10,2%	/	+6,5%	Var interanual		Var acum 22 vs 21	+5,0%	/	+2,6%	Var vs dic.19	
+4,6%	/	+4,1%																																				
Var real interanual		Var real acum 22 vs 21																																				
+14%	/	+11%																																				
Var real vs dic.19		Var real acum 22 vs 19																																				
+24%	/	+14,4%																																				
Var interanual		Var acum 23 vs 22																																				
+13,9%	/	-2,9%																																				
Var vs mar.19		Var acum 23 vs 19																																				
+10,2%	/	+6,5%																																				
Var interanual		Var acum 22 vs 21																																				
+5,0%	/	+2,6%																																				
Var vs dic.19		Var acum 22 vs 19																																				
 ACTIVIDAD	PATENTAMIENTOS DE AUTOS (mar.2023)																																					
	CONSUMO DE ENERGÍA (dic.2022)																																					
 PRECIOS	PRECIOS AL CONSUMIDOR IPCBA (mar.2023)																																					
	<table border="1"> <tbody> <tr> <td>+7,1%</td> <td>+105,5%</td> </tr> <tr> <td>var mensual</td> <td>var interanual</td> </tr> </tbody> </table>	+7,1%	+105,5%	var mensual	var interanual	<table border="1"> <thead> <tr> <th colspan="2">TIPO DE CAMBIO (mar.2023)</th> </tr> </thead> <tbody> <tr> <td>\$210,34</td> <td>\$383,14</td> </tr> <tr> <td>Oficial minorista</td> <td>BLUE</td> </tr> <tr> <td>prom mensual</td> <td>prom mensual</td> </tr> </tbody> </table>		TIPO DE CAMBIO (mar.2023)		\$210,34	\$383,14	Oficial minorista	BLUE	prom mensual	prom mensual																							
+7,1%	+105,5%																																					
var mensual	var interanual																																					
TIPO DE CAMBIO (mar.2023)																																						
\$210,34	\$383,14																																					
Oficial minorista	BLUE																																					
prom mensual	prom mensual																																					
<table border="1"> <thead> <tr> <th colspan="2">TASA DE POLÍTICA MONETARIA (mar.2023)</th> </tr> </thead> <tbody> <tr> <td>76,5%</td> <td>(1.5 p.p m/m)</td> </tr> <tr> <td colspan="2">Tasa n.a promedio mensual</td> </tr> </tbody> </table>			TASA DE POLÍTICA MONETARIA (mar.2023)		76,5%	(1.5 p.p m/m)	Tasa n.a promedio mensual																															
TASA DE POLÍTICA MONETARIA (mar.2023)																																						
76,5%	(1.5 p.p m/m)																																					
Tasa n.a promedio mensual																																						



Contexto internacional

- La FED de USA, el Banco de Canadá, el Banco de Inglaterra, el Banco de Japón, el Banco Central Europeo y el Banco Nacional Suizo anunciaron una **acción coordinada para mejorar la provisión de liquidez a través de acuerdos permanentes de líneas de intercambio (swaps de liquidez en USD)**, con operaciones diarias (en lugar de semanales).
- **Jerome Powell, al frente de la política monetaria de USA, anunció el incremento de la tasa de interés en 25 puntos básicos.** Adelantó la posibilidad de poner un freno a nuevas subas debido a la reciente crisis bancaria desatada y ante eventuales complicaciones en el sistema. Su indicador de tasa de interés se ubica entre 4,75% y 5,0%.



Contexto nacional

- **El Directorio Ejecutivo del FMI concluyó la 4ta revisión del acuerdo permitiendo un desembolso inmediato de USD 5.400 millones.** Además, aprobó modificaciones a la meta de acumulación de reservas en función del impacto de la sequía.
- **En el segundo semestre de 2022 la pobreza alcanzó al 39,2% de los argentinos.** Con respecto al primer semestre de 2022 aumentó 2,7 puntos porcentuales. La indigencia se redujo en 0,7 p.p. alcanzando al 8,1% de las personas.
- La Bolsa de Comercio de Rosario estima que por la **sequía** se perdieron 50 millones de toneladas de producción, sólo en trigo, soja y maíz (-43% respecto a la campaña anterior), valuados en USD 21.000 millones. **El impacto sobre las exportaciones ascendería a USD 16.000 millones.**
- El Ministerio de Economía anunció una serie de medidas para reducir la presión sobre los dólares financieros, que incluye un **canje de USD 4.000 millones en bonos bajo ley extranjera (globales), que se encuentran en poder de organismos del sector público nacional**, por títulos en pesos; además permitió la incorporación de los bonos en dólares bajo ley local (bonares) en la operatoria de dólar CCL.



Consumo en CABA

En la Ciudad de Buenos Aires, el consumo en shoppings en los dos primeros meses de 2023 (\$49.000 millones) acumulan un fuerte crecimiento frente al mismo período de 2022 (+18%), cuando ya se había registrado un récord de consumo.

Las escrituraciones y el patentamiento de autos del período ene-feb 2023 crecieron frente al mismo período del año anterior, pero aún se encuentran debajo de los niveles registrados en 2019 (-14% para la compra-venta de inmuebles y -2,3% para los patentamientos de autos).

Indicadores de Consumo en CABA



Ventas en shopping

ventas acumuladas a precios de feb.2023

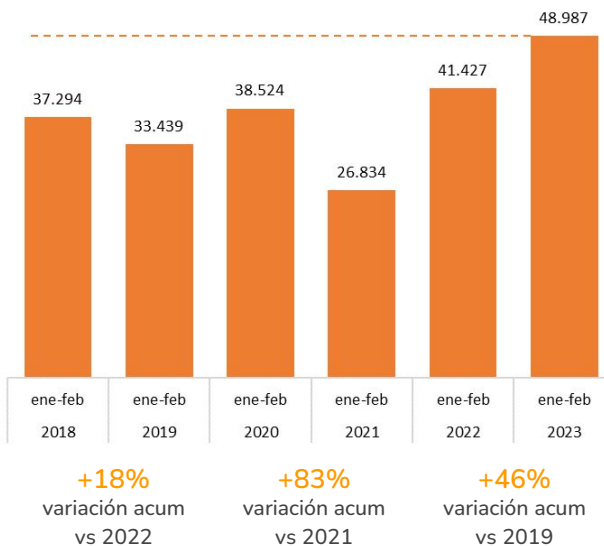

Escrituraciones

cantidad de compra-venta de inmuebles

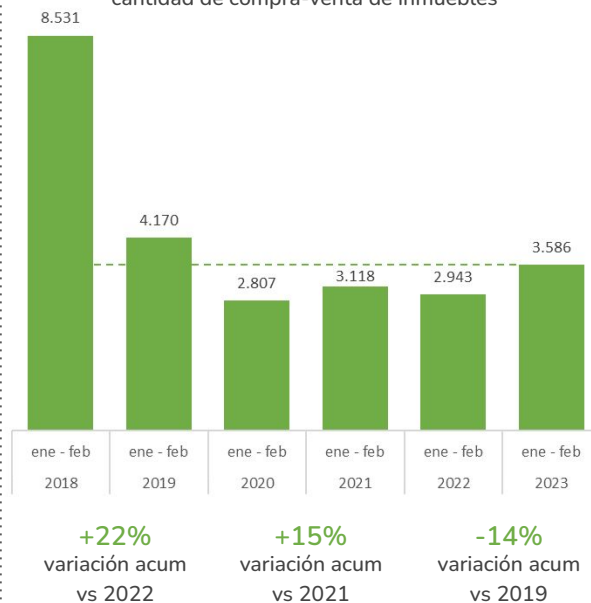

Patentamientos de autos

unidades patentadas acumuladas

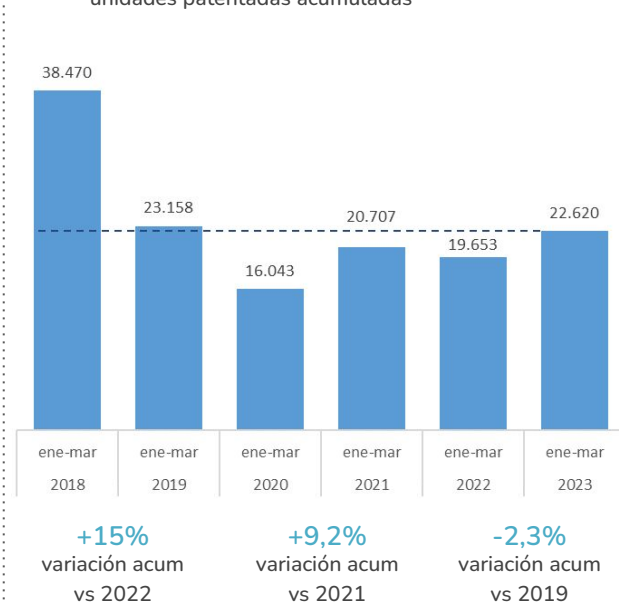



Empresas en CABA

Evolución de las empresas privadas en CABA

(último dato dic.22)

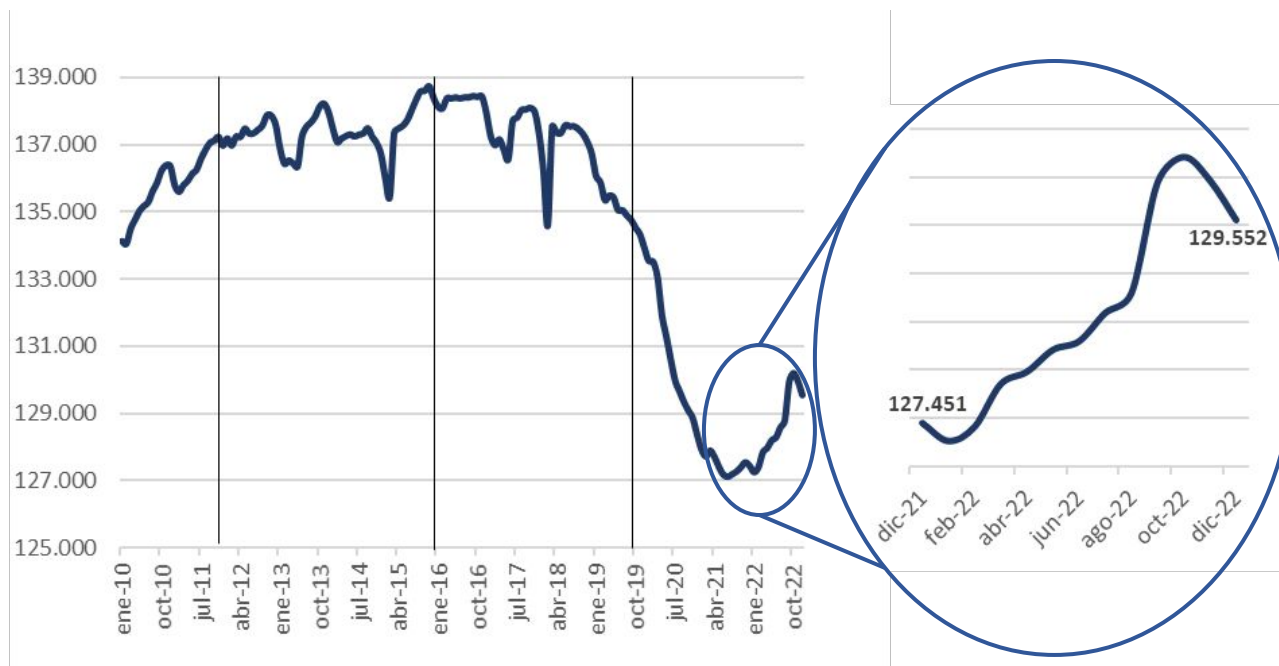

En la CABA se registraron **129.550** empresas privadas en diciembre de 2022, **+2.100 empresas (+1,6%)** respecto a un año atrás. Sin embargo, se perdieron **4.370 empresas (-3,3%)** respecto a la pre-pandemia (diciembre 2019).

En la comparación interanual, crecen la cantidad de empresas en Comercio (+1.570 empresas, +6,4%) y Hoteles y Restaurantes (+675 empresas, +11,7%). Ambos sectores suman el 25% de las empresas privadas de CABA.

Los sectores con caídas interanual son Transporte y Comunicaciones (-333 empresas) y Actividades inmobiliarias, Empresariales y de Alquiler (con un cierre de 210 empresas).



Empleo en CABA

Evolución del Empleo Privado registrado en CABA

Cantidad de empleados (último dato dic.22)



En diciembre se registraron 1.682.060 empleos privados en CABA, con un aumento de 52.760 puestos (+3,2%) respecto a diciembre de 2021 y de 22.377 respecto a diciembre de 2019.

Los sectores con variaciones positivas fueron: Hoteles y Restaurantes (+17.660 interanual), Actividades inmobiliarias y empresariales (+12.616), Comercio (+12.440) y Construcción (+6.100).

Con variaciones negativas se encuentran: Servicios Comunitarios, Sociales y Personales (-2.780 puestos) y Servicios sociales y de salud (-1.075 puestos).



Precios en CABA

IPCBA en divisiones	Var. % mensual marzo	var. % i.a.	var. % acum '23
Educación	23,2%	102%	29%
Prendas de vestir y calzado	10,1%	116%	17%
Seguros y servicios financieros	9,3%	105%	32%
Alimentos y bebidas no alcohólicas	9,1%	111%	25%
Bebidas alcohólicas y tabaco	8,0%	116%	21%
Cuidado personal y protección social	7,2%	102%	20%
Nivel General	7,1%	106%	22%
Salud	6,9%	102%	21%
Vivienda, agua, electricidad, gas y otros comb.	6,3%	89%	20%
Transporte	6,3%	113%	22%
Equipamiento y mantenimiento del hogar	5,4%	101%	16%
Restaurantes y hoteles	4,0%	123%	23%
Información y comunicación	3,8%	76%	20%
Recreación y cultura	1,7%	103%	22%

La inflación en CABA fue 7,1% mensual en marzo, con una suba de 7,0% mensual en la núcleo, 1,7% en precios estacionales y 11,7% en regulados.

Las categorías que más impacto tuvieron en el índice fueron: alimentos y bebidas no alcohólicas (9,1% mensual), Viviendas, agua, electricidad, gas, y otros combustibles (6,3%), Educación (23,2%) y Transporte (6,3%).

IPCBA variación interanual (mar. 2023)

Categorías

104,6%

Bienes

106,2%

Servicios

105,5%

Nivel gral

Subíndices

118,3%

Estacionales

103,6%

Regulados

104,1%

Núcleo



Precios Nación

Inflación, devaluación, recaudación y tasa de política monetaria

IPC Nación (var i.a.) | Tasa de pol. Monetaria (var i.a.) | TC Oficial (var i.a.) | Recaudación Nacional nominal (var i.a.)

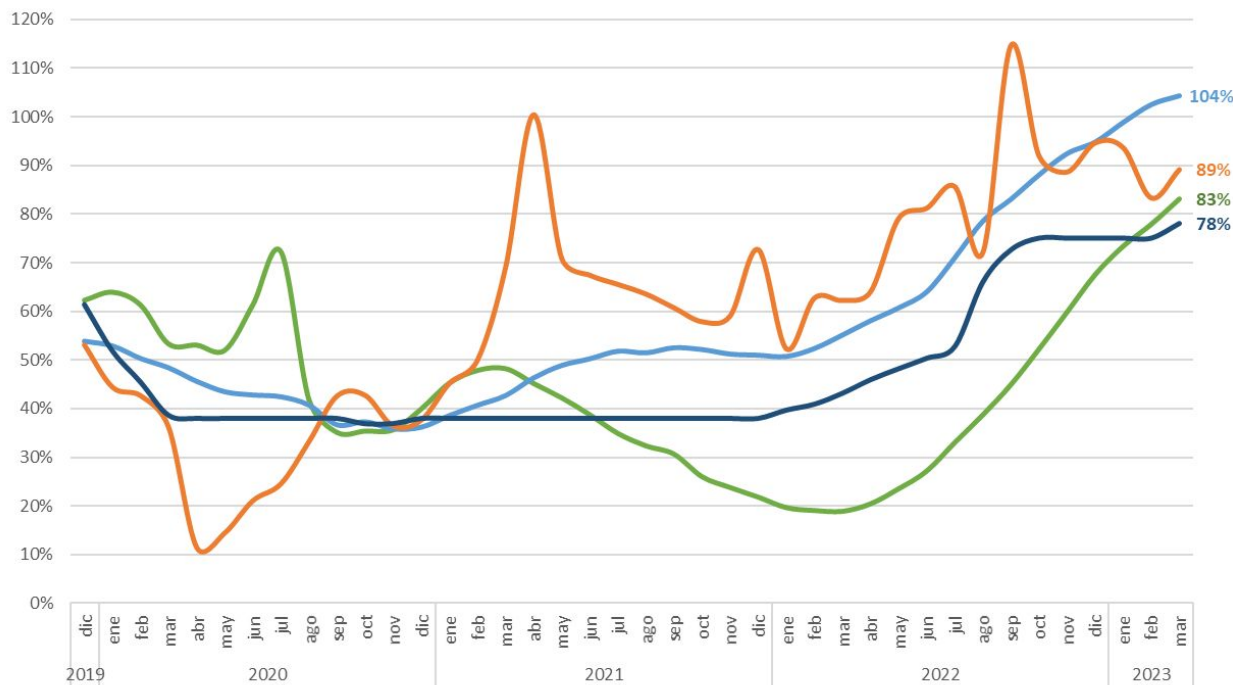

El IPC Nación fue 7,7% mensual y 104,3% interanual en marzo, luego de una suba mensual del 6,6% en febrero.

La inflación núcleo (+7,2% mensual) subió menos que el nivel general en marzo y el rubro de mayor aumento fue educación (+29,1% mensual), por las subas en todos los niveles al inicio del ciclo lectivo.

El ritmo de devaluación del tipo de cambio oficial superó a la tasa de política monetaria (Leliqs). A pesar de esta aceleración, el TC aún presenta una brecha superior a 20 p.p. respecto a la variación interanual del IPC.

La recaudación nacional mostró en marzo el tercer mes consecutivo de caída real interanual (-7,4% marzo y -9,4% febrero).

Nota: La tasa de referencia de la política monetaria es la de Letras de Liquidez (LELIQ).
Fuente: DG Estrategia Productiva sobre la base de EYC, INDEC, AFIP y BCRA.



Social en CABA

Aumento de las Canastas por encima de la inflación CABA

Hogar tipo 1

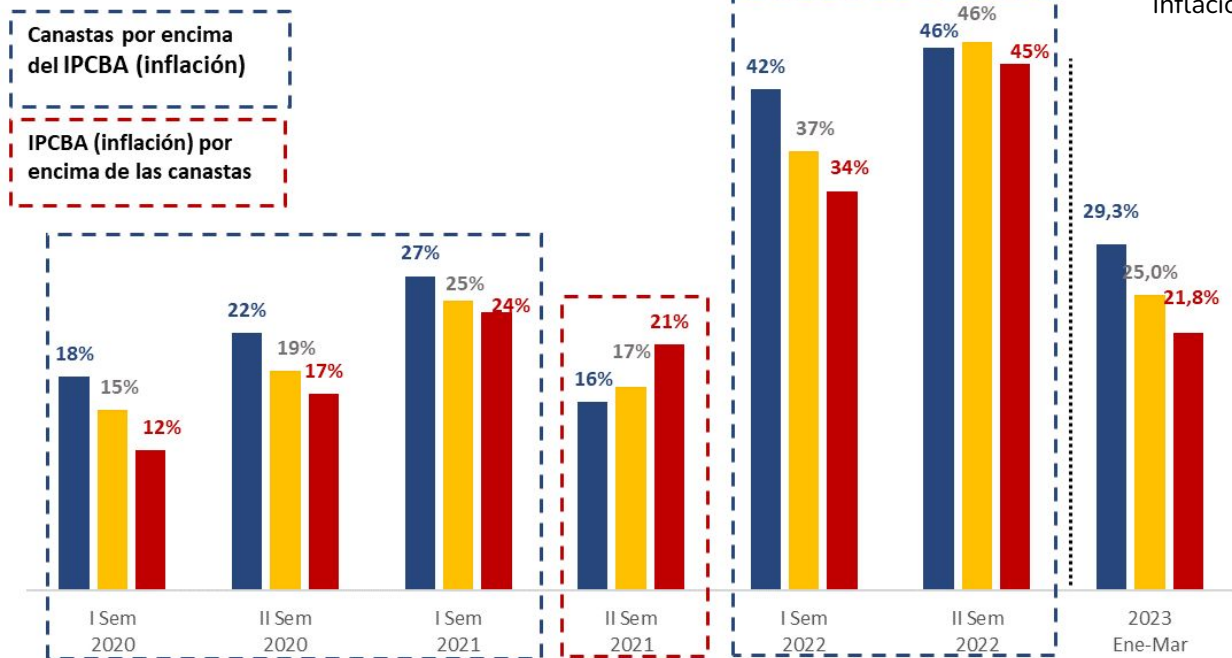

El Hogar tipo 1* en CABA necesitó más de \$191.240 para no ser pobre y más de \$107.840 para no ser indigente en marzo. La Canasta Básica Alimentaria (CBA), para el Hogar tipo 1, tuvo una suba de 9,8% mensual (+117% interanual) y la Canasta Básica Total (CBT) aumentó 9,2% mensual (111% interanual).

La Canasta Básica Alimentaria aumentó 7,5 p.p. por encima del nivel general de precios desde Diciembre de 2022 a Marzo 2023. **Esto quiere decir que el costo de vida de los más vulnerables se ha elevado por encima del nivel general de precios. La inflación más alta en alimentos tiene una relación directa con el aumento de pobreza e indigencia.**

Fuente: DG Estrategia Productiva sobre la base de EyC de CABA.

*Hogar tipo 1: pareja compuesta por una mujer y un varón de 35 años de edad, ambos económicamente activos y propietarios de la vivienda, con dos hijos varones de 9 y 6 años.



Social en CABA

Personas "Pobres" de la Ciudad

Como % de la población total



Personas "No Pobres" de la Ciudad

Como % de la población total

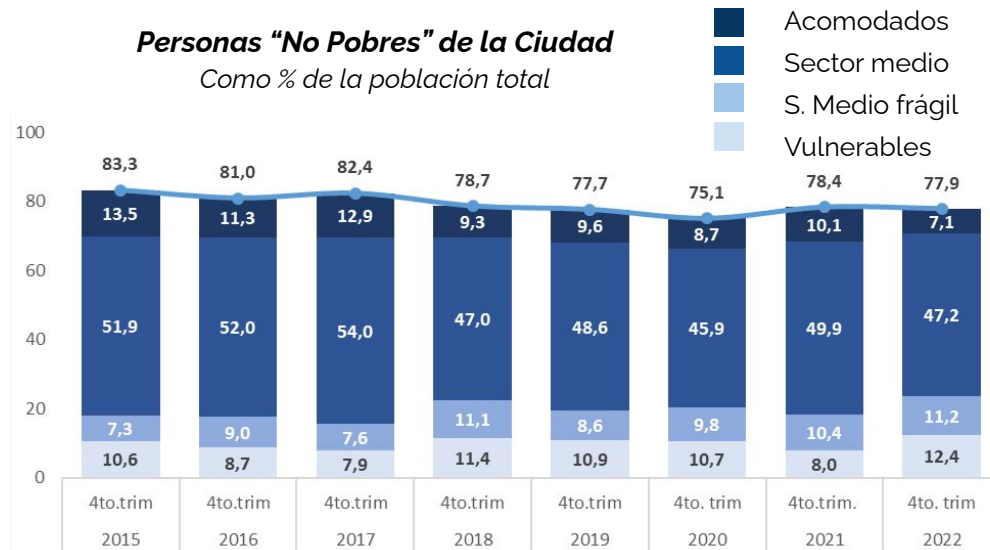

La pobreza en la CABA en el 4to trim de 2022 fue del 22,1% de la población (680.000 personas), 0,5 p.p. mayor a un año atrás, pero en niveles inferiores a 2019. La tasa de indigencia subió al 7,7% (237.000 personas), 1,7 p.p. mayor al 4to trim de 2021. Asimismo, aumentan los sectores "vulnerables" y "sector medio frágil" y se reducen los sectores medios. Sin embargo, la tasa de pobreza de la Ciudad es 17,1 puntos menor a la tasa nacional (39,2% en el segundo semestre de 2022).

Dirección General de Estrategia Productiva
Subsecretaría de Desarrollo Económico
Ministerio de Desarrollo Económico y Producción

PARA MÁS INFO:



[buenosaires.gov.ar/developoeconomico/subsecretaria-desarrollo-economico/estrategia-productiva](http://www.buenosaires.gov.ar/developoeconomico/subsecretaria-desarrollo-economico/estrategia-productiva)